

2015년도 인천광역시

노인실태조사 최종보고서



“ 최고의 복지,
어르신이 활짝 웃는 사회 ”



목 차

01장 조사 개요

1. 조사 목적 및 배경	11
2. 사전조사	12
3. 조사 설계	15
4. 주요 조사 내용	15
5. 조사 대상의 일반적 특성	16
6. 실사진행 단계별 수행	17
7. 결과분석 및 보고	18
8. 참여인력	20

02장 조사 결과

1. 일반 특성 및 거주 실태	23
(1) 결혼상태	23
(2) 재혼여부	24
(3) 주거상태	25
(4) 최종학력	26
(5) 자녀 수	27
(6) 손자녀 수	28
(7) 형제·자매	29
2. 노인의 가족 및 사회적 관계	30
(1) 가족형태	30
(2) 혼자살게 된 이유	31
(3) 혼자 생활하는 데 있어서의 가장 큰 어려움	32

(4) 가깝게 지내는 친인척 수	33
(5) 가깝게 지내는 친구 수	35
(6) 손자녀 돌봄 여부	36
(7) 동거 자녀	37
(8) 자녀와 함께 생활하는 이유	38
(9) 배우자와의 관계	39
(10) 배우자의 건강상태	40
(11) 자녀와의 관계	41
(12) 자녀 또는 친인척과의 거리	42
(13) 친인척과의 왕래빈도	43
(14) 친구/이웃과의 왕래빈도	44
(15) 자녀와의 상호 도움 정도	45
3. 가치관 및 삶의 만족도	46
(1) 스스로 노인이라고 생각하는 연령대	46
(2) 어르신 호칭에 대한 의견	47
(3) 노후 생활비 마련 방법에 대한 의견	48
(4) 노후에 자녀와 살아야 한다고 생각하는지 여부	49
(5) 부모와 함께 살아야하는 자녀	50
(6) 자녀와 좋은 관계를 위해 가장 중요한 것	51
(7) 희망 노후 동거 자녀	52
(8) 희망 재산처리 방식	53
(9) 항목별 삶의 만족도	54
(10) 성생활상담서비스 및 종교에 관한 의견	55
(11) 노인학대 경험여부	56
(12) 노인학대 경험상대	57
(13) 노인학대시 대응방법	58
(14) 자살에 관한 생각	59
(15) 노인 자살 이유	60
(16) 향후 희망 장례방법	61
(17) 현재 가지고 있는 종교	62

(18) 현재 생활중 가장 어려운 점	63
(19) 현재 걱정거리	64
(20) 우울증 증세 경험	65
(21) 우울증 정도	67
(22) 지향하는 삶의 스타일	68
4. 경제상태	69
(1) 현재 소득여부	69
(2) 현재 자산 유무	70
(3) 부채를 지게 된 이유	71
(4) 월 평균 생활비	72
(5) 주 생활비 부담자	73
(6) 생활비 마련 방법	74
(7) 월 자녀로부터 지원받는 생활비	75
(8) 가장 부담되는 생활비	76
(9) 자녀로부터 용돈 받는지 여부	77
(10) 월 용돈	78
5. 건강 및 기능상태	79
(1) 건강상태	79
(2) 지난 1년간 건강검진 경험	80
(3) 건강검진을 받지 않은 이유	81
(4) 흡연여부	82
(5) 음주여부	83
(6) 현재 앓고 있는 질병	84
(7) 질병 기간	85
(8) 질병치료에 있어 힘든 점	86
(9) 가장 먼저 도움을 받는 사람	87
(10) 심각한 질병에 걸렸을 때 치료 받은 경험	88
(11) 심각한 질병에 걸렸을 때 치료 받는 곳	89
(12) 심각한 질병에 걸렸을 때 치료를 받지 않는 이유	90
(13) 의료비 주 부담자	91

(14) 식사 장소	92
(15) 규칙적인 식사 여부	93
(16) 규칙적인 식사를 못하는 이유	94
(17) 일상행할 수행 시 도움 받는지 여부	95
(18) 일상생활 수행 시 도움 받는 사람	96
(19) 요양의료시설 이용 시 자기부담금 지불 의향	97
6. 경제활동 및 욕구	98
(1) 지난 1주일 경제활동 참여 여부	98
(2) 수입이 발생한 일자리 형태	99
(3) 일자리 분야	100
(4) 근로 제공 시간	101
(5) 월 급여	102
(6) 일의 만족도	103
(7) 일에 대한 불만족 이유	104
(8) 일 지속 기간	105
(9) 일을 하는 이유 1순위	106
(10) 일을 하는 이유 2순위	107
(11) 일을 하지 않는 이유	108
(12) 향후 일 할 의향	109
(13) 희망 일자리 형태	110
(14) 희망 업종	111
(15) 희망 근로 제공 시간	112
(16) 희망 월 급여	113
(17) 일자리 구직 시 조건	114
(18) 지난 1년간 구직 방법	115
(19) 구직 경로	116
(20) 직업활동을 통한 수익의 충분성	117
(21) 가계 재무관리에 대한 정보 습득 경로	118
7. 여가·사회 활동	119
(1) TV시청 여부 및 평균시청시간	119

(2) 지난 1년 여행 경험	120
(3) 여행을 하게 된 경로	121
(4) 여행 시 불편했던 점	122
(5) 컴퓨터 보유 여부	123
(6) 하루 평균 컴퓨터 사용 시간	124
(7) 컴퓨터 사용 능력	125
(8) 휴대폰 사용 여부	126
(9) 문자/사진 보내기 방법 인지 여부	127
(10) 컴퓨터/휴대폰 교육 수강 의향	128
(11) 일과를 보내는 장소	129
(12) 취미생활 유무 및 취미	130
(13) 취미가 없는 이유	131
(14) 해보고 싶은 취미	132
(15) 종교활동 참여도	133
(16) 친목단체 참여도	134
(17) 봉사활동 참여도	135
(18) 경로당 참여도	136
(19) 노인대학 참여도	137
(20) 취미활동모임 참여도	138
(21) 노인복지시설 참여도	139
(22) 시민단체/사회단체 참여도	140
(23) 여가활동 못 하는 이유	141
(24) 향후 이용 희망 여가 프로그램	142
(25) 자원봉사활동 경험	143
25-1) 자원봉사활동을 하게 된 계기	144
25-2) 자원봉사활동 만족도	145
25-3) 자원봉사활동을 하지 않는 이유	146
(26) 향후 자원봉사활동 참여 의향	147
26-1) 희망 자원봉사활동 유형	148
26-2) 자원봉사 활성화를 위해 필요한 것	149

26-3) 자원봉사활동 지원을 위해 필요한 것	150
8. 생활환경 및 생활실태	151
(1) 거주 주택 유형	151
(2) 거주 주택 편리성	152
(3) 공동 사용 공간	153
(4) 사용 화장실 종류	153
(5) 난방 방식	154
(6) 가장 불편하다고 생각되는 공간	155
(7) 향후 희망 거주 형태	156
(8) 노인전용 주거시설 선택 시 고려사항	157
(9) 노인전용 주거시설 입주 의향	158
9-1) 노인전용 주거시설 입주하고 싶지 않은 이유	159
(10) 가장 바람직한 노인주거정책 방안	160
(11) 향후 이사 계획	161
(12) 이사 계획 이유	162
9. 노인복지정책에 대한 인식과 요구	163
(1) 경로당 이용 여부	163
(2) 경로당 이용 만족도	164
(3) 경로당을 이용하지 않는 이유	165
(4) 노인사회활동지원사업(노인일자리사업) 참여 여부	166
(5) 노인사회활동지원사업(노인일자리사업) 만족도	167
(6) 노인사회활동지원사업에 참여하지 않는 이유	168
(7) 노인복지시설 이용 여부	169
(8) 노인복지시설 이용 만족도	170
(9) 노인복지시설 경로식당 이용 만족도	171
(10) 노인복지시설을 이용하지 않는 이유	172
(11) 노인소득보장정책	173
(12) 노인복지서비스 - 노인주거복지시설	175
(13) 노인복지서비스 - 노인의료복지시설	177
(14) 노인복지서비스 - 노인여가복지시설	179

(15) 노인복지서비스 - 재가노인복지시설	182
(16) 노인복지서비스 - 노인보호전문기관 및 치매상담센터	184
(17) 노인복지서비스 - 인천맞춤형 노후서비스	185
(18) 노인복지서비스 - 기타 노인복지서비스	188
(19) 가장 중요한 복지 서비스	189
(20) 확충이 필요한 복지 서비스	190
(21) 노인인력개발센터 및 시니어클럽 운영 인지 여부	191
(22) 가장 필요한 WHO 고령친화도시 구축 사업	192

03장 요약

1. 가족 및 사회적 관계	195
2. 가치관 및 삶의 만족도	195
3. 경제상태	196
4. 건강 및 기능상태	197
5. 경제활동 및 욕구	197
6. 여가·사회 활동	199
7. 생활환경 및 생활실태	199
8. 노인복지정책에 대한 인식과 욕구	200

부 록

1. 설문지	203
--------------	-----

2015년도 인천광역시 노인실태조사

01

조사 개요

1. 조사 목적 및 배경

- 고령화 시대에 접어들면서 노인인구의 증대로, 노인의 경제활동 연령 또한 높아지고 있으며 해를 거듭할수록 취업중인 노인의 비율도 점점 상승하고 있는 추세임
- 1994년 취업 상태인 노인은 28.5%였으나 2011년에는 34.0%로 5.5%가량 증가하였으며 최근에는 노인 계층 취업률이 청년 계층을 넘어서는 현상까지 발생하고 있음
- 인천광역시의 노인복지정책의 방향과 과제는 노인의 생활실태에 대한 면밀한 과학적 분석을 토대로 진행되어야만 복지공급과 수요의 격차에 따른 제도적 사각지대를 해소할 수 있음. 이에 인구 고령화에 따른 변화에 체계적으로 대응하기 위한 정책개발을 위해 정기적인 기초조사 필요성이 제기되고 있으며 노인 계층의 노후 준비 관련 취약성 및 당면 과제의 해결책을 위한 기초 자료가 요구 됨
- 이에 인천광역시의 고령화에 따른 변화대응을 위한 정책개발 기초 자료를 구축하여 인천광역시 노인복지 정책개발을 지원하고자 하며, 인천광역시 노인의 생활실태조사를 토대로 인천지역의 노인들이 어떻게 일상생활을 영위하고 있으며 어떤 제도적 지원을 받고 있는지에 대한 분석을 통해 향후 인천광역시 노인복지정책이 지향해야 할 정책적 과제를 도출하는데 본 조사의 목적이 있음

2. 사전 조사

가. Kickoff 미팅

- ① 일시 : 2015년 10월 13일 오후 3시
- ② 장소 : 인천노인인력개발원 회의실
- ③ 주요 논의사항
 - 조사 개요 및 목적 설명
 - 기존 보고서 열람 및 금년도 조사 계획 논의
 - 설문지 수정 및 일정 관련 논의

나. 조사 방법

1.1 개별면접 조사의 신뢰성 확보 방안

○ N&F는 개별면접 조사 결과 Data의 4단계 검증을 통한 표준화된 품질 관리를 통해 면접 조사의 신뢰성을 확보함

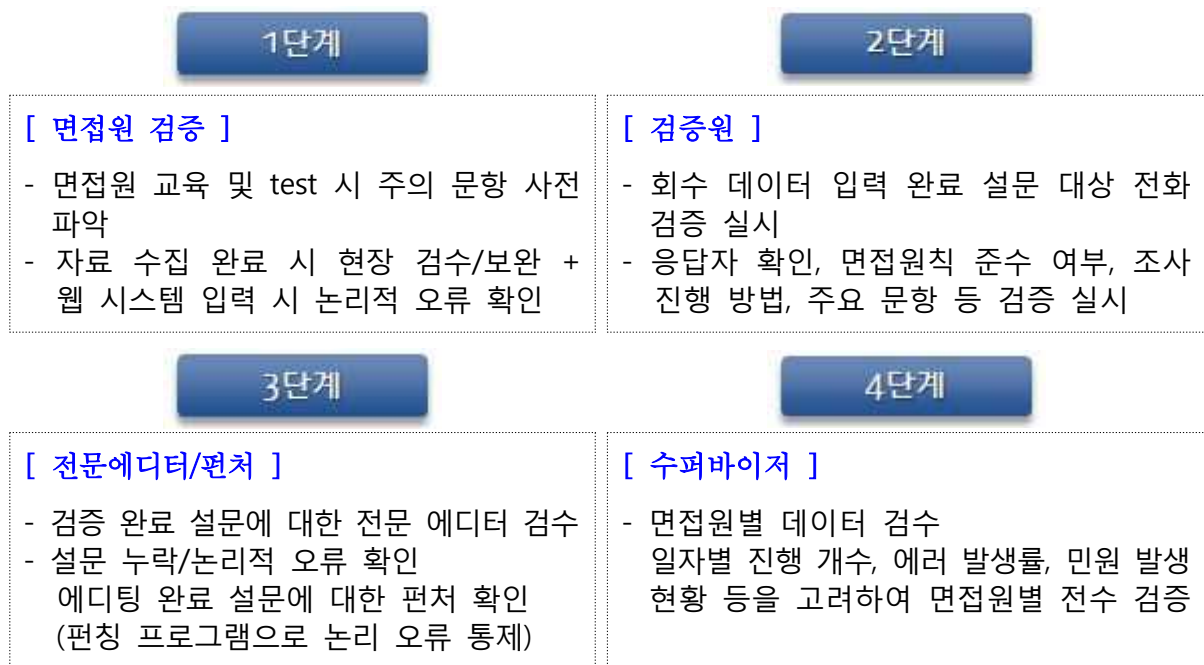

다. 설문지 수정

변경 이슈	변경 작업
시의적절한 워딩 수정 필요	종전 설문지 검토 후, 설문 문구를 보다 부드럽게 변경
문항 추가	기존 복지부 자료를 검토하고 설문지 전반적으로 문항 추가
WHO 고령친화도시 관련	WHO 고령친화도시 관련 문항 추가
로직 변경	문항 추가에 따른 워딩 변경
편집 작업	기타 설문지 편집 및 정돈작업

라. 표본 추출

1) 성별/연령별/지역별 상세 표본 추출

인천 지역		60~64세		65~69세		70~74세		75~79세		80~84세		85세 이상		합 계	
		남자	여자	남자	여자	남자	여자	남자	여자	남자	여자	남자	여자	남자	여자
1	중 구	7	6	6	6	4	6	3	3	1	3	1	1	22	25
2	동 구	5	6	5	5	4	4	2	3	1	2	1	1	17	22
3	남 구	26	28	21	23	17	20	9	14	4	9	2	7	80	100
4	연수구	12	12	9	9	7	9	4	7	2	5	1	4	35	46
5	남동구	26	26	19	20	13	18	8	12	4	8	2	6	71	91
6	부평구	31	30	22	23	16	22	10	16	5	10	3	7	86	109
7	계양구	15	14	10	11	7	11	5	8	2	5	1	4	41	52
8	서 구	22	21	15	15	11	14	6	11	3	6	2	5	58	73
9	강화군	6	7	6	7	6	6	4	6	2	4	1	3	26	32
10	옹진군	2	1	2	2	1	2	1	1	0	1	0	1	6	8
총 계		152	151	115	121	86	112	52	81	24	53	14	39	442	558

마. 면접원 교육

- 조사원들에게 이론 교육과 더불어 매너교육, 컨택/면접 연습실시, 실사 시 주의사항, 수시 교육 등의 5단계 교육 과정을 통한 집중 교육을 실시함
- 1차 작성된 컨택원/면접원 교육자료집은 기관담당자들과 사전에 공유하여 완성도를 높임
- 기관 담당자의 요청 시, 교육 참여 또는 참관 기회 제공, 면접원 교육 불참시에는 실사 수퍼바이저가 재교육

1) 단계별 교육

① 조사개요/기관이해

- 조사개요 및 특징 설명
- 조사의 의의와 목적, 중요성 설명
- 기관의 역할 및 특성 설명
- 모집단의 정의와 특성 파악하여 조사에 대하여 충분히 이해시킴

② 조사모델 및 세부항목

- 조사 모델에 대한 조사원의 이해
- 질문 항목에 대한 이해
- 질문 스킬에 대한 설명
- 응답에 대한 질문지 검토

③ 매너 교육

- 실전 같은 Role-Playing 진행 후 즉각적으로 Feedback 제공
- 통계청 동영상을 활용한 면접 예절 교육

④ 실사시 주의사항 교육

- 전년도 자료(실사보고서, 조사진행현황, 문제점 및 수기 등)을 활용한 교육 진행
- 면접원별 비표준화 요인 파악 및 문제점 개선

⑤ 수시 교육

- OT일정에 교육을 듣지 못한 면접원은 녹화된 OT영상 및 가이드를 제공하고 수퍼바이저가 재교육함
- 면접진행이 더딘 면접원을 대상으로 추가교육
- 면접 요령 및 적극성 등 재교육

3. 조사 설계

조사대상	⇒	인천광역시 거주 60세 이상 성인 남녀 노인
조사 방법	⇒	구조화된 설문지를 통한 1:1 면접조사
표본 수 (Sample Size)	⇒	총 1,000명
표본추출방법 (Sampling)	⇒	지역/성/연령별 층화할당추출법
조사기간	⇒	2015년 11월 1일 ~ 11월 19일(19일간)

4. 주요 조사 내용

1) 가구 일반 사항

- 이름, 가구와의 관계, 성별, 연령, 혼인상태, 교육수준, 취업여부, 노인과의 관계, 노인조사 대상자 확인. 등

2) 가구 경제 상태

- 소득 및 소비액, 거주 현황 등

3) 노인 개인 특성

- (손)자녀·배우자와의 관계 및 가구형태
- 부모, 형제.자매, 친인척, 친구·이웃과의 관계
- 자녀·부모와의 부양의 교환
- 건강 상태 및 행태, 신체 기능
- 일상생활 수행능력과 간병수발
- 경제 상태 및 활동, 여가 및 사회활동
- 노인복지서비스, 노후 생활과 삶의 질, 생활 환경, 인지 기능 등.

5. 조사 대상의 일반적 특성

<표 0> 응답자 특성

		60세~64세		65세~69세		70세~74세		75세~79세		80세~84세		85세이상		계	
		남	여	남	여	남	여	남	여	남	여	남	여	남	여
거주지	남구	26	28	21	23	17	20	9	14	4	9	2	7	79	101
	남동구	26	26	19	20	13	18	8	12	4	8	2	6	72	90
	부평구	31	30	22	23	16	22	10	16	5	10	3	7	87	108
	연수구	12	12	9	9	7	9	4	7	2	5	1	4	35	46
	서구	22	21	15	15	11	14	6	11	3	6	2	5	59	72
	계양구	15	14	10	11	7	11	5	8	2	5	1	4	40	53
	동구	5	6	5	5	4	4	2	3	1	2	1	1	18	21
	중구	7	6	6	6	4	6	3	3	1	3	1	1	22	25
	옹진군	2	1	2	2	1	2	1	1	0	1	0	1	6	8
	강화군	6	7	6	7	6	6	4	6	2	4	1	3	25	33
계	152	151	115	121	86	112	52	81	24	53	14	39	443	557	

6. 실사 진행 단계별 수행

가. 개별면접 조사의 자료 수집 실시

○ 5가지 실사 프로세스를 통해 실사를 실시함

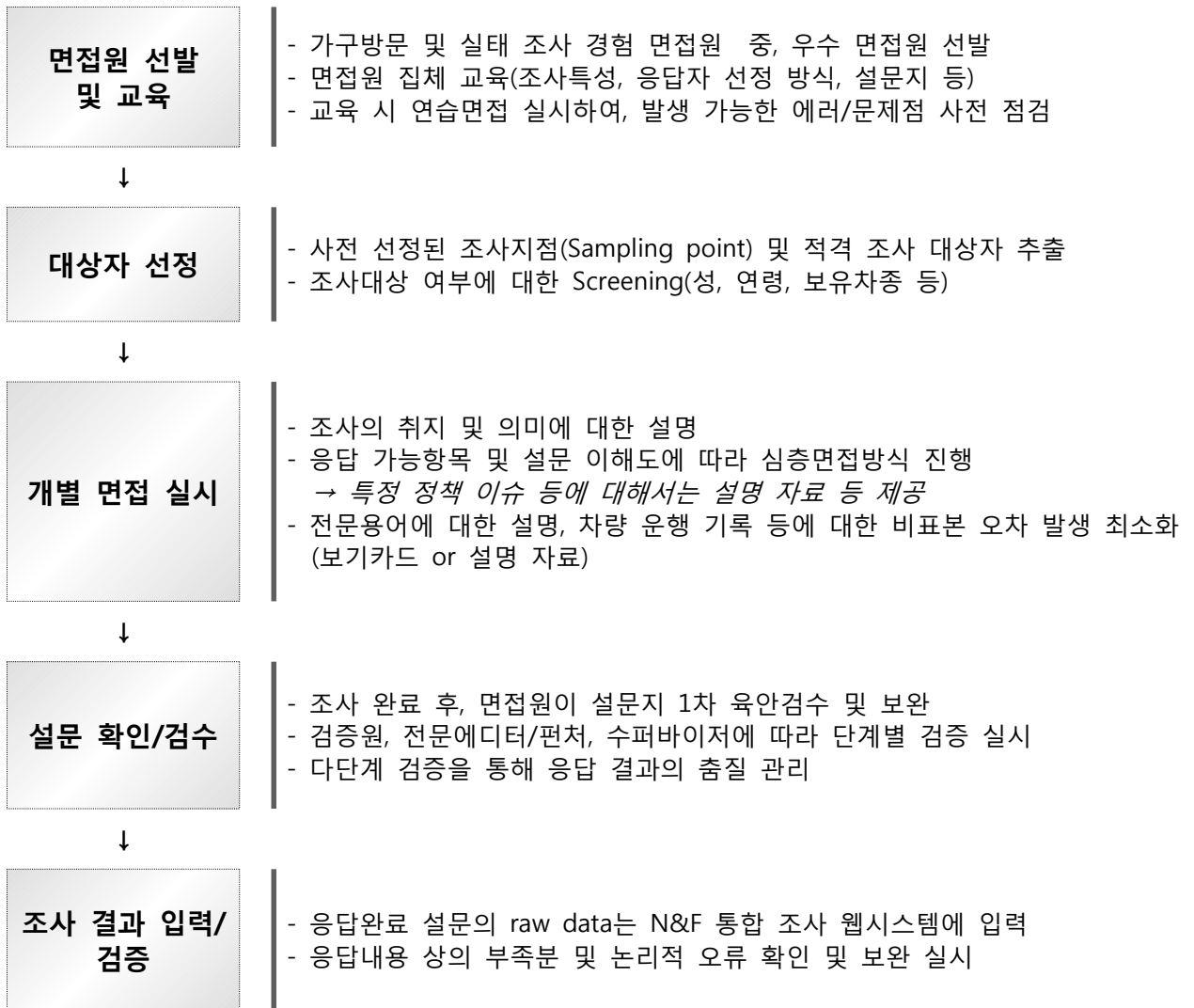

7. 결과 분석 및 보고

가. 자료 검수

○ 본 조사에서는 3단계에 걸쳐 데이터를 검수함. 실사 파트의 무작위 검수 이후 담당연구원이 기존 문헌들과의 데이터 비교 및 검증을 통해 신뢰성 확보

- 전체 100% 설문에 대한 검증
- 1차 검수 건 중 30% 무작위 추출
- 1차 검수 건 중 10% 무작위 추출
- 기본사항 기재, 응답 누락, 논리 검수 수행
- 전산 입력 건에 대한 논리 검수
- 통계 작업 후 논리 검수 특이사항 재 검수
- 검증 가이드 활용
- 기존 문헌들과의 데이터 비교 검증

○ 또한 별도의 자료 검수 기준을 마련하여 조사원의 신뢰도를 향상함

조사원 신뢰도 검증		검수 지침서 기준	
Daily Control System	<ul style="list-style-type: none"> ▪ 매일 회수되는 조사에 대해 조사 당일 혹은 그 다음날 검증을 실시함 → 문제 발생시, 긴급 조치 가능 (조사원 교체, 대체표본 활용 등) 	응답 누락 확인	<ul style="list-style-type: none"> ▪ 응답 문항의 누락이 발생할 경우 : 응답자에게 전화 검증을 통해 보완조사 진행
검증전문 실사 연구원 배정	<ul style="list-style-type: none"> ▪ 조사원과 이해관계가 없는 독립적인 검증팀에 검증 전문 연구원 을배정하여, 검증의 객관성 유지 	불성실 응답 확인	<ul style="list-style-type: none"> ▪ 전체 문항을 동일하게 응답한 경우 : 응답자 재확인 혹은 폐기 후 대체조사 진행
검증 내용	<ul style="list-style-type: none"> ▪ 조사 대상자 확인 ▪ 조사 문항에 대한 누락 여부 ▪ 주요 문항에 대한 진위 확인 	문제 해결	<ul style="list-style-type: none"> ▪ 조사원의 문제인 경우 : 재교육, 조사원 교체 등 문제 해결 → 조사원에 의한 문제 발생시 1차 경고, 2차 퇴출 및 해당 조사원 수행 data 전수 재조사
검증 방법	<ul style="list-style-type: none"> • 회수된 설문지를 100% 검수하여 조사원별 오류패턴 분석 		
문제 발생시 대처 방법	<ul style="list-style-type: none"> • 검증 단계에서 문제 발생시 해당 조사원 Data 전량 폐기 → 재조사 • 문제 발생시 대기자 List에 있는 조사원 신규 투입 		

나. 결과 분석

- 모든 조사 항목에 대해 ①빈도 분석, ②배너 분석, ③통계적 검정력 등 기본 분석 진행
- 핵심 문항에 대해서는 지수를 산출하며, 문항간 관련성이 높은 항목에 대해서는 심층 분석을 실시하여, 조사 결과의 활용성을 높임

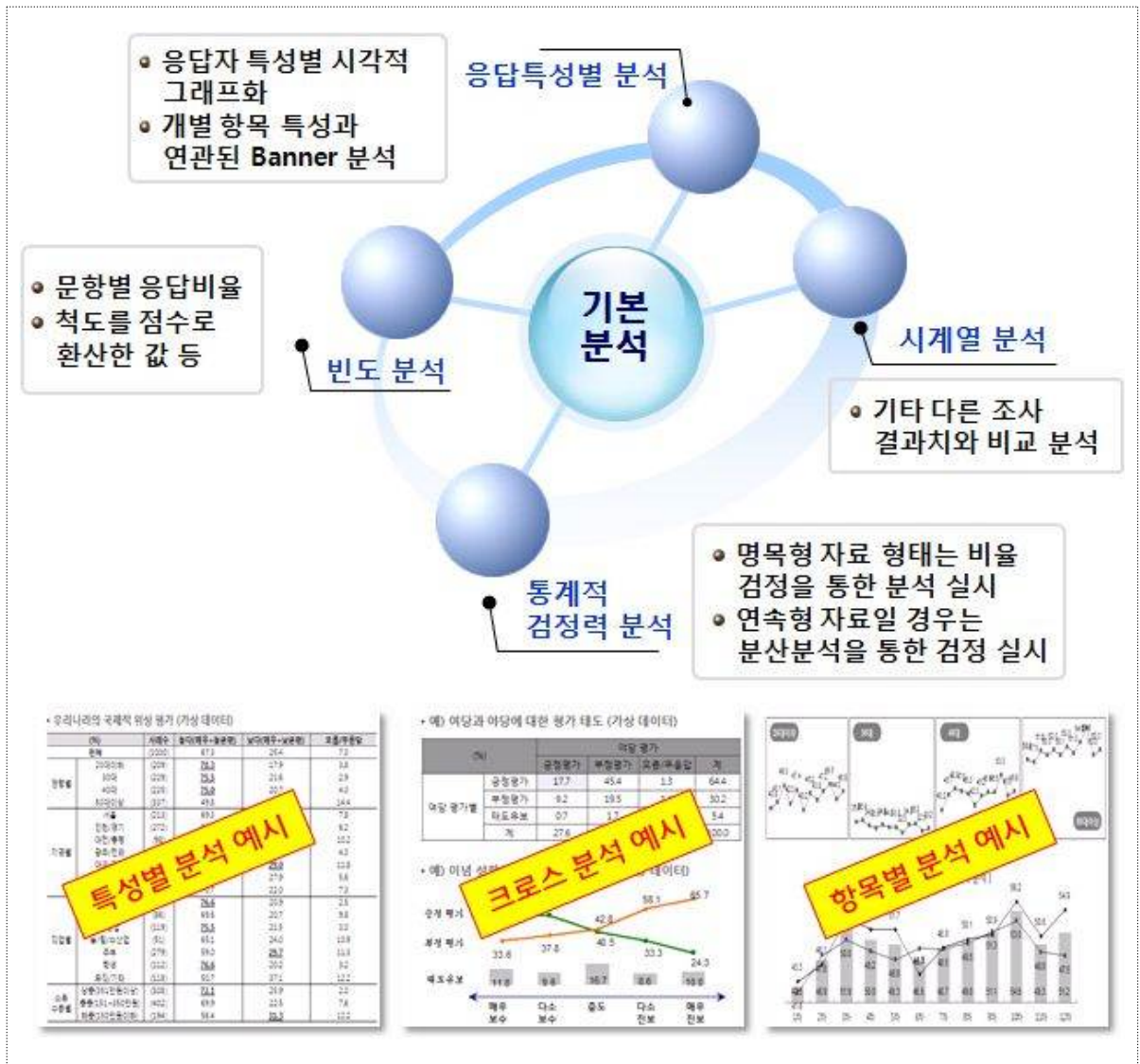

8. 참여 인력

가. 참여 인력 구성

- 본 프로젝트의 효율적 진행을 위하여 유사조사 경험이 많은 연구진으로 TFT를 구성하여 운영하였으며, 본 연구과제 전담인력(PM) 1명을 상시 운용하였음

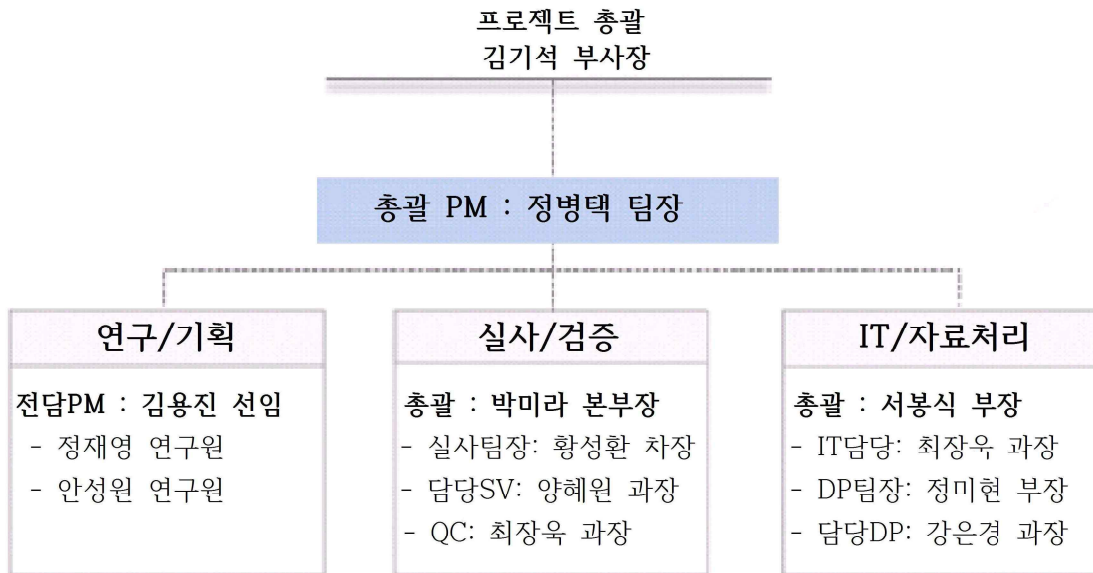

나. 참여 연구진 현황

등급	성명	전공	학력내용		자격증	비고
			최종학력	학위 취득일		
상	정병택	통계학	학사	2000. 2	-	
상	김용진	경영학	석사	2006. 2	-	
중	정재영	경영학	석사	2010. 8	사회조사분석사 2급	

다. 연구 책임자 이력 사항



김기석
前 Research BU 대표

- ▶ 숭실대 겸임교수-브랜드에 대한 전략 및 컨설팅
- ▶ 중앙대 경영학 박사
- ▶ 前 AC닐슨 수석연구원
- ▶ 前 CJ제일제당(주) 리서치 센터장
- ▶ 저서: 신상품 마케팅 전략
 - 2014년 대학교재 1위 (반디앤루니스)
 - 2014년 마케팅전략 부분 베스트셀러



상기인은 Now & Future 소속으로,
정책 수요 조사, 공공기관/국책 연구원의 조사
연구 수행 경험 다수 보유

2015년도 인천광역시 노인실태조사

02

조사 결과

1. 일반 특성 및 거주 실태

(1) 결혼상태

○ 결혼 상태에 관하여 질문한 결과, 현재 배우자가 있는 응답자 비중이 71.7%로 가장 높음. 사별은 23.8%, 이혼이 4.4% 순으로 나타나며 연령대가 높아질수록 배우자 사별 비중도 높아짐

[그림1-1] 결혼상태

[Base : 전체, n=1,000, 단위 : %]

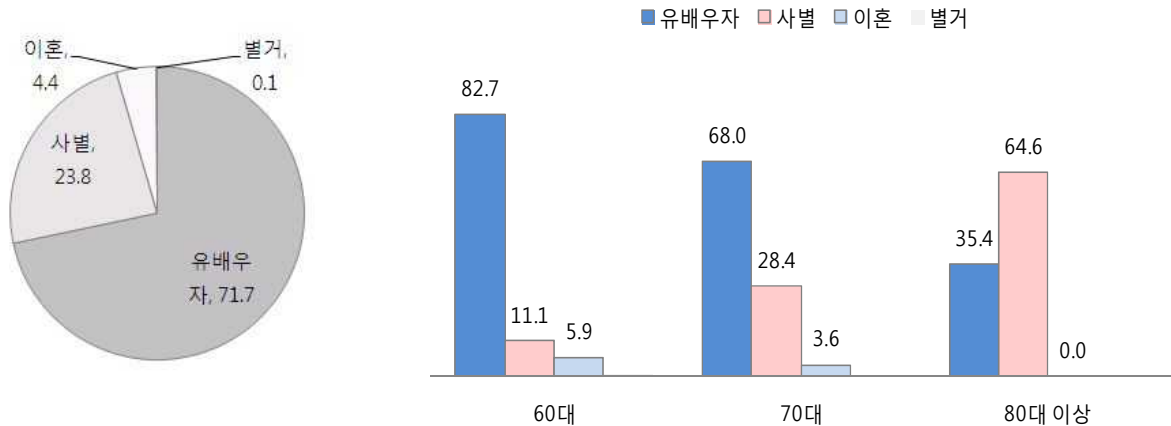

[질문 : 어르신의 결혼 상태는 어떻게 되십니까?]

<표 S1> 결혼상태

		사례수	유배우자	사별	이혼	별거
전체		(1,000)	71.7	23.8	4.4	0.1
성별	남성	(443)	80.8	14.9	4.3	0.0
	여성	(557)	64.5	30.9	4.5	0.2
연령대	60대	(539)	82.7	11.1	5.9	0.2
	70대	(331)	68.0	28.4	3.6	0.0
	80대 이상	(130)	35.4	64.6	0.0	0.0
거주지	남구	(180)	72.8	22.8	4.4	0.0
	남동구	(162)	68.5	27.8	3.7	0.0
	부평구	(195)	72.8	20.0	7.2	0.0
	연수구	(81)	79.0	18.5	2.5	0.0
	서구	(131)	68.7	26.7	4.6	0.0
	계양구	(93)	66.7	25.8	6.5	1.1
	동구	(39)	87.2	10.3	2.6	0.0
	중구	(47)	78.7	21.3	0.0	0.0
	옹진군	(14)	57.1	42.9	0.0	0.0
	강화군	(58)	65.5	32.8	1.7	0.0

(2) 재혼여부

- 초혼 또는 재혼 여부를 질문한 결과, 93.7%가 초혼인 것으로 나타남
- 남성의 재혼 빈도가 여성보다 높고, 연령이 높을수록 초혼 비중이 높게 나타남

[그림1-2] 재혼여부

[Base : 현재 배우자가 있는 응답자, n=718, 단위 : %]

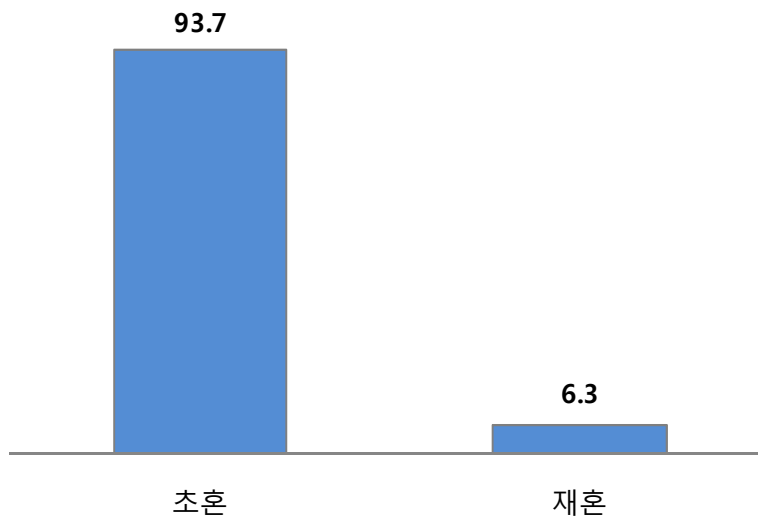

[질문 : 귀하께서는 초혼이십니까? 아니면 재혼이십니까?]

<표 S1-1> 재혼여부

		사례수	초혼	재혼
전체		(718)	93.7	6.3
성별	남성	(358)	90.8	9.2
	여성	(360)	96.7	3.3
연령대	60 대	(447)	92.8	7.2
	70 대	(225)	95.1	4.9
	80 대 이상	(46)	95.7	4.3
거주지	남구	(131)	93.9	6.1
	남동구	(111)	93.7	6.3
	부평구	(142)	95.8	4.2
	연수구	(64)	100.0	0.0
	서구	(90)	97.8	2.2
	계양구	(63)	73.0	27.0
	동구	(34)	97.1	2.9
	중구	(37)	94.6	5.4
	옹진군	(8)	87.5	12.5
	강화군	(38)	97.4	2.6

(3) 주거상태

- 현재 주거상태에 관해 질문한 결과, 자가 거주자가 79.2%로 가장 많고, 전세 18.1%, 전월세 0.9% 등의 순으로 나타남
- 연령대가 높을수록 자가 비중이 소폭 줄어드는 것으로 조사됨

[그림1-3] 주거상태

[Base : 전체, n=1,000, 단위 : %]

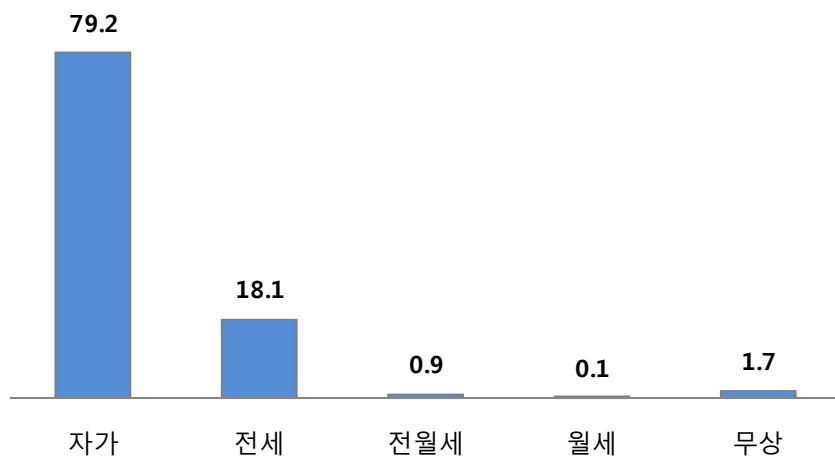

[질문 : 어르신인 주거상태는 어떻게 되십니까?]

<표 S2> 주거상태

		사례수	자가	전세	전월세	월세	무상
전체		(1,000)	79.2	18.1	0.9	0.1	1.7
성별	남성	(443)	81.3	16.5	0.9	0.2	1.1
	여성	(557)	77.6	19.4	0.9	0.0	2.2
연령대	60 대	(539)	80.3	18.0	0.9	0.2	0.6
	70 대	(331)	80.1	18.4	0.6	0.0	0.9
	80 대 이상	(130)	72.3	17.7	1.5	0.0	8.5
거주지	남구	(180)	77.8	20.0	2.2	0.0	0.0
	남동구	(162)	80.9	16.0	2.5	0.0	0.6
	부평구	(195)	75.4	23.6	0.0	0.0	1.0
	연수구	(81)	92.6	4.9	0.0	0.0	2.5
	서구	(131)	71.8	25.2	0.0	0.8	2.3
	계양구	(93)	74.2	23.7	0.0	0.0	2.2
	동구	(39)	94.9	5.1	0.0	0.0	0.0
	중구	(47)	85.1	4.3	2.1	0.0	8.5
	옹진군	(14)	78.6	14.3	0.0	0.0	7.1
	강화군	(58)	82.8	13.8	0.0	0.0	3.4

(4) 최종학력

- 응답자의 최종학력을 파악한 결과, 고졸이 57.5%로 가장 많고, 중졸이 25.1%, 초등졸이 13.3% 순으로 나타남
- 남성이 여성보다 최종학력이 높고, 연령대가 높을수록 최종학력이 낮게 나타남

[그림1-4] 최종학력

[Base : 전체, n=1,000, 단위 : %]

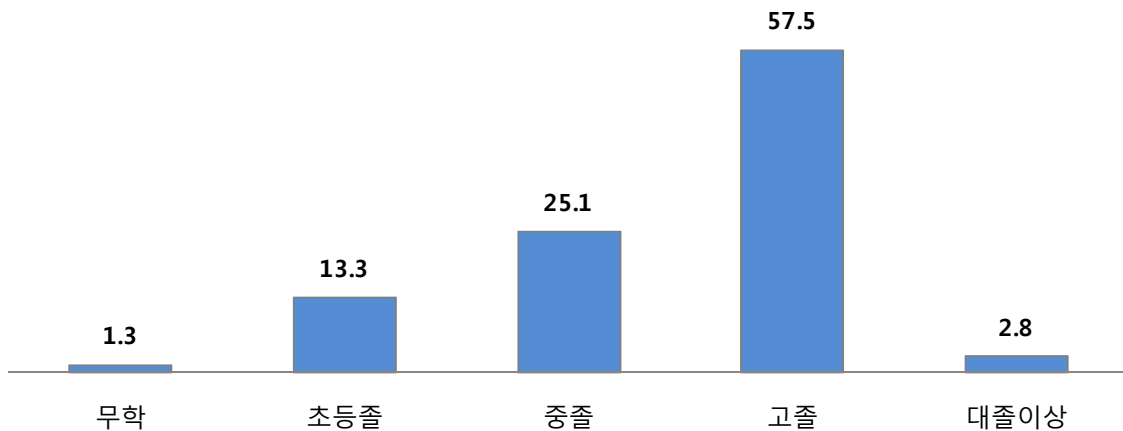

[질문 : 어르신 의 최종 학력은 어떻게 되십니까?]

<표 S3> 최종학력

		사례수	무학	초등졸	중졸	고졸	대졸이상
전체		(1,000)	1.3	13.3	25.1	57.5	2.8
성별	남성	(443)	0.5	5.0	18.3	71.3	5.0
	여성	(557)	2.0	19.9	30.5	46.5	1.1
연령대	60 대	(539)	0.0	2.2	13.7	79.8	4.3
	70 대	(331)	0.3	15.1	44.4	39.6	0.6
	80 대 이상	(130)	9.2	54.6	23.1	10.8	2.3
거주지	남구	(180)	0.0	13.3	22.2	59.4	5.0
	남동구	(162)	1.2	13.0	24.7	57.4	3.7
	부평구	(195)	1.5	14.9	17.9	64.1	1.5
	연수구	(81)	0.0	9.9	28.4	61.7	0.0
	서구	(131)	0.0	12.2	25.2	61.1	1.5
	계양구	(93)	2.2	8.6	30.1	52.7	6.5
	동구	(39)	0.0	5.1	25.6	66.7	2.6
	중구	(47)	6.4	14.9	31.9	46.8	0.0
	옹진군	(14)	0.0	14.3	35.7	50.0	0.0
	강화군	(58)	5.2	27.6	37.9	27.6	1.7

(5) 자녀 수

- 현재 생존 자녀 수를 파악한 결과, 3명이 38.8%로 가장 많고, 4명이 26.2%, 2명이 20.8% 순으로 나타남. 평균 자녀 수는 3.3명으로 조사됨
- 연령대가 높을수록 평균자녀 수도 증가하는 형태를 보임

[그림1-5] 자녀 수

[Base : 전체, n=1,000, 단위 : 명]

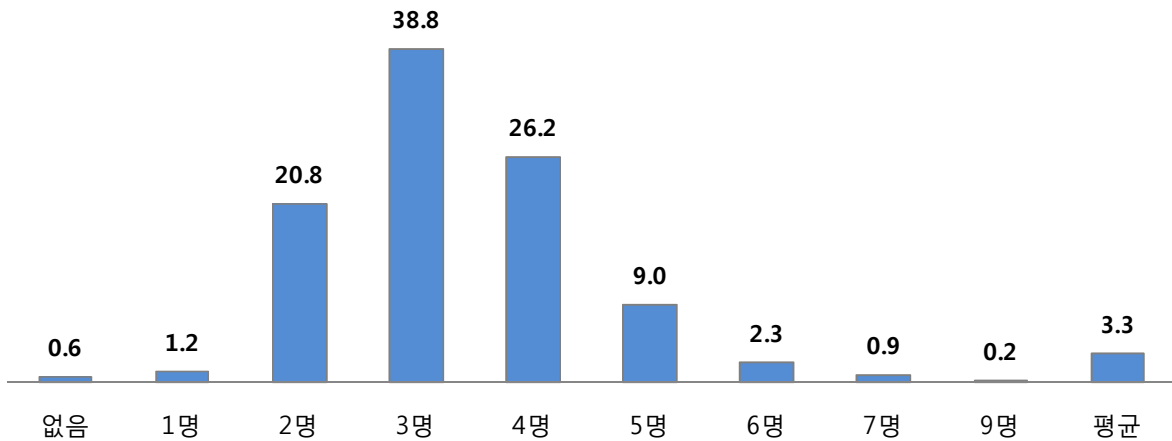

[질문 : 어르신 의 (생존)자녀는 어떻게 되십니까?]

<표 S4-4> 자녀 수

		사례수	없음	1명	2명	3명	4명	5명	6명	7명	9명	평균
전체		(1,000)	0.6	1.2	20.8	38.8	26.2	9.0	2.3	0.9	0.2	3.3
성별	남성	(443)	0.5	1.1	20.5	42.0	27.1	7.2	1.4	0.2	0.0	3.2
	여성	(557)	0.7	1.3	21.0	36.3	25.5	10.4	3.1	1.4	0.4	3.4
연령대	60대	(539)	0.6	1.5	28.6	42.1	21.5	3.5	1.9	0.4	0.0	3.0
	70대	(331)	0.0	1.2	13.3	39.3	30.5	13.0	1.5	0.6	0.6	3.5
	80대 이상	(130)	2.3	0.0	7.7	23.8	34.6	21.5	6.2	3.8	0.0	4.0
거주지	남구	(180)	1.7	1.1	20.0	27.2	30.6	10.0	5.6	2.8	1.1	3.6
	남동구	(162)	0.0	1.9	22.8	46.9	17.3	8.0	3.1	0.0	0.0	3.2
	부평구	(195)	0.0	0.5	31.3	42.6	25.6	0.0	0.0	0.0	0.0	2.9
	연수구	(81)	0.0	1.2	13.6	39.5	24.7	19.8	1.2	0.0	0.0	3.5
	서구	(131)	2.3	1.5	17.6	43.5	27.5	6.1	0.8	0.8	0.0	3.2
	계양구	(93)	0.0	1.1	5.4	35.5	35.5	14.0	6.5	2.2	0.0	3.8
	동구	(39)	0.0	0.0	23.1	28.2	38.5	10.3	0.0	0.0	0.0	3.4
	중구	(47)	0.0	0.0	17.0	36.2	17.0	29.8	0.0	0.0	0.0	3.6
	옹진군	(14)	0.0	0.0	21.4	42.9	21.4	14.3	0.0	0.0	0.0	3.3
	강화군	(58)	0.0	3.4	25.9	41.4	24.1	3.4	0.0	1.7	0.0	3.1

(6) 손자녀 수

- 손자녀 수를 파악한 결과, 손자는 평균 2.9명, 손녀는 평균 2.4명인 것으로 파악됨
- 연령이 높아질수록 자녀 수와 손자녀 수가 증가하는 형태를 보임

[그림1-6] 손자녀 수

[Base : 전체, n=1,000, 단위 : 명]

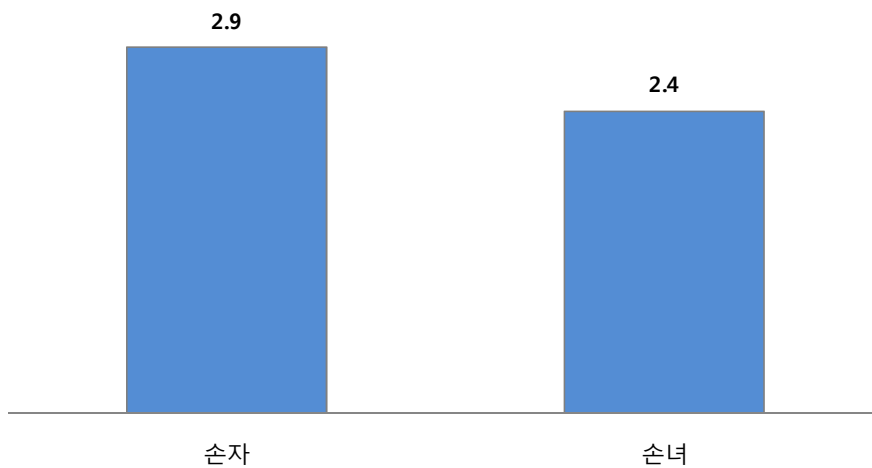

[질문 : 어른신의 (생존)손자녀는 어떻게 되십니까?]

<표 S5-4> 손자녀 수

		사례수	손자	손녀	전체_손자녀
전체		(1,000)	2.9	2.4	5.3
성별	남성	(443)	2.8	2.4	5.2
	여성	(557)	2.9	2.4	5.3
연령대	60 대	(539)	2.4	2.0	4.4
	70 대	(331)	3.2	2.8	6.0
	80 대 이상	(130)	4.1	3.1	7.2
거주지	남구	(180)	3.4	2.5	5.9
	남동구	(162)	2.9	2.2	5.1
	부평구	(195)	2.9	2.6	5.5
	연수구	(81)	3.2	2.5	5.7
	서구	(131)	2.0	2.0	3.9
	계양구	(93)	3.4	2.8	6.2
	동구	(39)	2.8	2.3	5.1
	중구	(47)	2.4	2.7	5.2
	옹진군	(14)	2.9	2.0	4.9
	강화군	(58)	2.5	2.1	4.6

(7) 형제·자매

- 응답자의 형제·자매 수를 파악한 결과, 형제는 평균 1.6명, 자매는 평균 1.8명인 것으로 파악됨. 전체 형제·자매 평균은 3.4명으로 나타남

[그림1-7] 형제·자매

[Base : 전체, n=1,000, 단위 : 명]

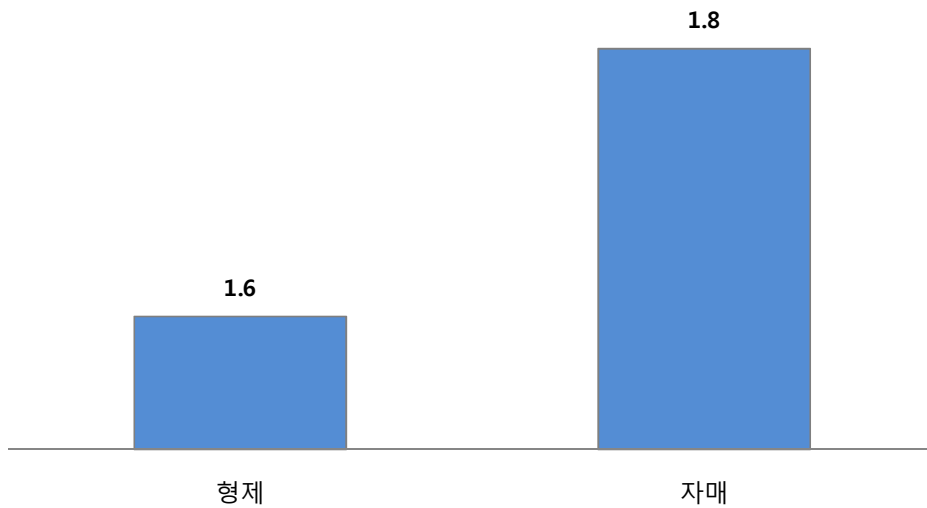

[질문 : 어르신 의 (생존) 형제, 자매는 어떻게 되십니까?]

<표 S6-4> 형제·자매

		사례수	형제	자매	전체_형제자매
전체		(1,000)	1.6	1.8	3.4
성별	남성	(443)	1.8	1.7	3.5
	여성	(557)	1.5	1.8	3.3
연령대	60 대	(539)	1.7	1.8	3.5
	70 대	(331)	1.6	1.9	3.5
	80 대 이상	(130)	1.3	1.4	2.6
거주지	남구	(180)	2.0	2.0	4.0
	남동구	(162)	1.6	1.6	3.2
	부평구	(195)	1.4	1.4	2.7
	연수구	(81)	2.1	2.8	4.9
	서구	(131)	1.2	1.5	2.8
	계양구	(93)	1.4	1.6	3.0
	동구	(39)	2.2	2.4	4.5
	중구	(47)	2.0	2.2	4.1
	용진군	(14)	1.6	2.2	3.8
	강화군	(58)	1.1	1.8	2.9

2. 노인의 가족 및 사회적 관계

(1) 가족형태

- 응답자의 가족 형태에 대해 파악한 결과, 부부와 함께 살고 있는 비중이 62.0%로 가장 높게 나타났으며, 혼자서 살고 있는 비중이 17.4%, 미혼자녀와 함께 살고 있는 비중이 10.9% 순으로 나타남

[그림2-1] 가족형태

[Base : 전체, n=1,000, 단위 : %]

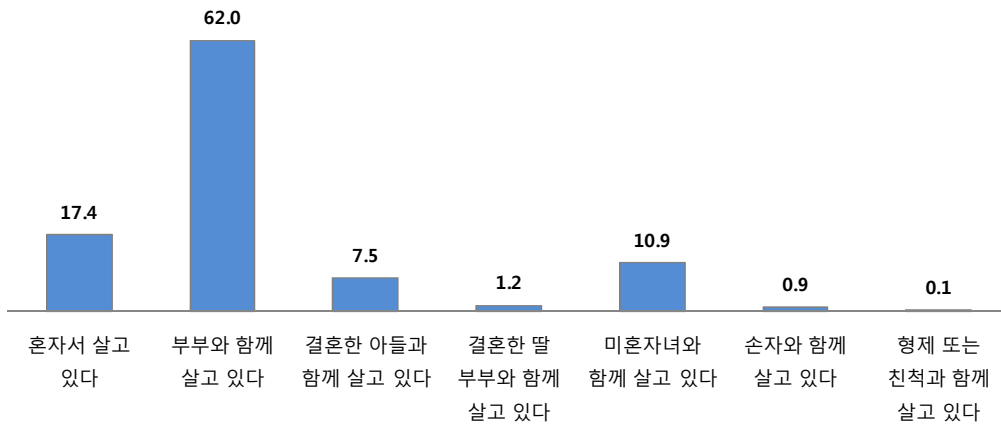

[질문 : 어르신의 가족 형태는 어떻게 되십니까?]

<표 A1> 가족형태

	사례수	혼자서 살고 있다	부부와 함께 살고 있다	결혼한 아들과 함께 살고 있다	결혼한 딸 부부와 함께 살고 있다	미혼자녀와 함께 살고 있다	손자와 함께 살고 있다	형제 또는 친척과 함께 살고 있다	
전체	(1,000)	17.4	62.0	7.5	1.2	10.9	0.9	0.1	
성별	남성	(443)	12.4	68.8	6.3	0.0	11.1	1.4	0.0
	여성	(557)	21.4	56.6	8.4	2.2	10.8	0.5	0.2
연령대	60 대	(539)	7.8	71.4	2.6	1.3	15.8	1.1	0.0
	70 대	(331)	23.0	58.9	10.6	0.0	6.6	0.9	0.0
	80 대 이상	(130)	43.1	30.8	20.0	3.8	1.5	0.0	0.8
거주지	남구	(180)	11.1	54.4	12.8	1.7	16.7	3.3	0.0
	남동구	(162)	22.2	59.9	9.9	0.6	6.8	0.6	0.0
	부평구	(195)	21.5	72.8	5.6	0.0	0.0	0.0	0.0
	연수구	(81)	8.6	58.0	11.1	0.0	22.2	0.0	0.0
	서구	(131)	19.1	61.8	0.0	0.8	17.6	0.0	0.8
	계양구	(93)	17.2	54.8	7.5	6.5	11.8	2.2	0.0
	동구	(39)	7.7	74.4	2.6	0.0	15.4	0.0	0.0
	중구	(47)	4.3	68.1	12.8	0.0	14.9	0.0	0.0
	옹진군	(14)	35.7	50.0	0.0	7.1	7.1	0.0	0.0
	강화군	(58)	31.0	62.1	3.4	0.0	3.4	0.0	0.0

(2) 혼자살게 된 이유

○ 혼자살게 된 이유를 파악한 결과, 따로 사는 것이 편해서가 72.4%로 가장 높게 나타났다고, 자녀가 부양 능력이 없어서가 12.6%, 자녀와 함께 살고 싶지 않아서가 9.2% 순으로 나타남

[그림2-2] 혼자살게 된 이유

[Base : 혼자 살고 있는 응답자, n=174, 단위 : %]

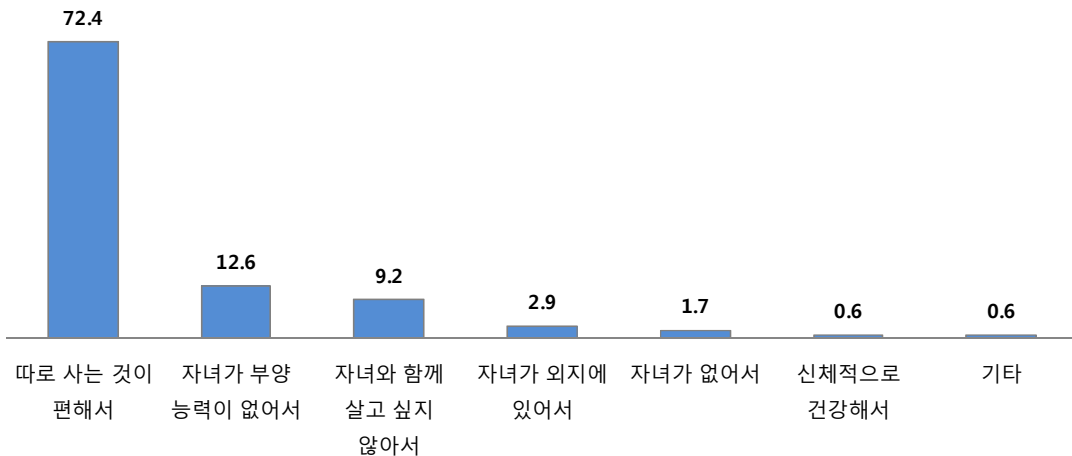

[질문 : 어르신께서 혼자 살게 된 이유는 무엇입니까?]

<표 A1-1> 혼자살게 된 이유

	사례수	따로 사는 것이 편해서	자녀가 부양 능력이 없어서	자녀와 함께 살고 싶지 않아서	자녀가 외지에 있어서	자녀가 없어서	신체적으로 건강해서	기타
전체	(174)	72.4	12.6	9.2	2.9	1.7	0.6	0.6
성별	남성	(55)	67.3	12.7	18.2	0.0	0.0	1.8
	여성	(119)	74.8	12.6	5.0	4.2	2.5	0.0
연령대	60 대	(42)	81.0	11.9	2.4	4.8	0.0	0.0
	70 대	(76)	77.6	6.6	14.5	1.3	0.0	0.0
	80 대 이상	(56)	58.9	21.4	7.1	3.6	5.4	1.8
거주지	남구	(20)	80.0	15.0	0.0	0.0	5.0	0.0
	남동구	(36)	86.1	5.6	5.6	2.8	0.0	0.0
	부평구	(42)	76.2	0.0	23.8	0.0	0.0	0.0
	연수구	(7)	71.4	14.3	14.3	0.0	0.0	0.0
	서구	(25)	32.0	48.0	4.0	8.0	8.0	0.0
	계양구	(16)	81.3	0.0	12.5	0.0	0.0	6.3
	동구	(3)	66.7	0.0	0.0	0.0	0.0	0.0
	중구	(2)	50.0	50.0	0.0	0.0	0.0	0.0
	옹진군	(5)	80.0	20.0	0.0	0.0	0.0	0.0
	강화군	(18)	77.8	11.1	0.0	11.1	0.0	0.0

(3) 혼자 생활하는 데 있어서의 가장 큰 어려움

○ 혼자 생활하는 데 있어서 가장 큰 어려움은 외로움과 고독감이 43.7%로 가장 높게 나타났으며, 식사가 16.7%, 경제적 궁핍함이 12.6% 순으로 나타남

[그림2-3] 혼자 생활하는 데 가장 큰 어려움

[Base : 혼자 살고 있는 응답자, n=174, 단위 : %]

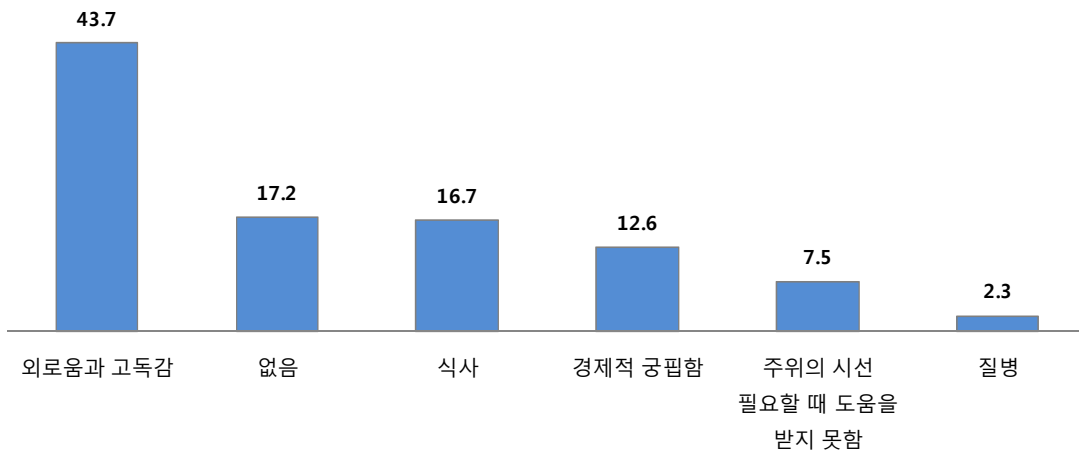

[질문 : 어르신께서 혼자 생활하는데 있어서 가장 큰 어려움은 무엇입니까?]

<표 A1-2> 혼자 생활하는데 가장 큰 어려움

		사례수	외로움과 고독감	없음	식사	경제적 궁핍함	주위의 시선 필요할 때 도움을 받지 못함	질병
전체		(174)	43.7	17.2	16.7	12.6	7.5	2.3
성별	남성	(55)	40.0	7.3	40.0	9.1	3.6	0.0
	여성	(119)	45.4	21.8	5.9	14.3	9.2	3.4
연령대	60 대	(42)	33.3	11.9	21.4	4.8	21.4	7.1
	70 대	(76)	52.6	15.8	25.0	3.9	1.3	1.3
	80 대 이상	(56)	39.3	23.2	1.8	30.4	5.4	0.0
거주지	남구	(20)	35.0	20.0	15.0	15.0	10.0	5.0
	남동구	(36)	50.0	16.7	25.0	2.8	5.6	0.0
	부평구	(42)	40.5	21.4	19.0	0.0	19.0	0.0
	연수구	(7)	85.7	14.3	0.0	0.0	0.0	0.0
	서구	(25)	20.0	20.0	4.0	44.0	0.0	12.0
	계양구	(16)	43.8	6.3	43.8	0.0	6.3	0.0
	동구	(3)	100.0	0.0	0.0	0.0	0.0	0.0
	중구	(2)	100.0	0.0	0.0	0.0	0.0	0.0
	옹진군	(5)	40.0	20.0	20.0	20.0	0.0	0.0
	강화군	(18)	50.0	16.7	0.0	33.3	0.0	0.0

(4) 가깝게 지내는 친인척 수

- 가깝게 지내는 친인척 수를 파악한 결과, 2명이 23.3%로 가장 많고, 3명이 22.4%, 4명이 19.9% 등의 순으로 나타남. 전체 평균은 4.1명으로 조사됨

[그림2-4] 가깝게 지내는 친인척 수

[Base : 전체, n=1,000, 단위 : %, 명]

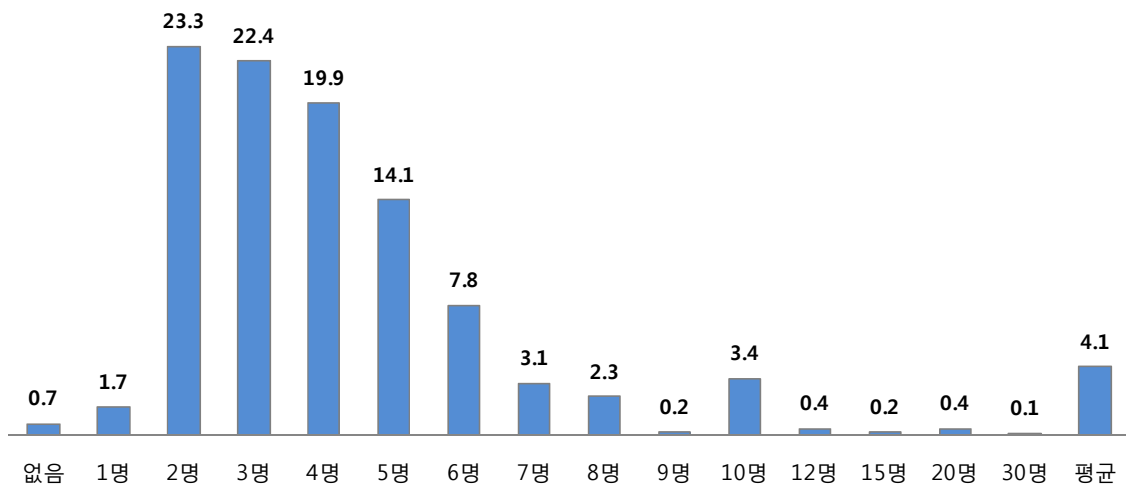

[질문 : 어르신께서 가깝게 지내는 친인척은 몇 명입니까?]

- 가깝게 지내는 친인척이 하나도 없는 응답자가 0.7%로 나타났으며 12명 이상으로 상대적으로 많은 응답자가 1.1% 수준으로 조사됨

<표 A2> 가깝게 지내는 친인척수

	사례수	없음	1명	2명	3명	4명	5명	6명	7명	8명	9명	10명	12명	15명	20명	30명	평균	
전체	(1,000)	0.7	1.7	23.3	22.4	19.9	14.1	7.8	3.1	2.3	0.2	3.4	0.4	0.2	0.4	0.1	4.1	
성별	남성	(443)	1.4	1.6	25.7	21.0	16.3	15.1	6.8	3.6	2.5	0.5	4.1	0.7	0.5	0.5	0.0	4.1
	여성	(557)	0.2	1.8	21.4	23.5	22.8	13.3	8.6	2.7	2.2	0.0	2.9	0.2	0.0	0.4	0.2	4.0
연령	60대	(539)	0.6	1.5	23.7	20.4	19.7	16.0	9.1	2.4	2.2	0.4	3.2	0.7	0.2	0.0	0.0	4.0
	70대	(331)	0.6	2.1	21.5	27.5	19.0	9.4	7.6	4.5	2.1	0.0	3.9	0.0	0.3	1.2	0.3	4.2
	80대 이상	(130)	1.5	1.5	26.2	17.7	23.1	18.5	3.1	2.3	3.1	0.0	3.1	0.0	0.0	0.0	0.0	3.8
거주지	남구	(180)	0.0	0.0	30.6	29.4	14.4	10.6	4.4	3.3	3.3	0.6	2.8	0.0	0.6	0.0	0.0	3.8
	남동구	(162)	2.5	5.6	16.7	19.1	15.4	15.4	7.4	0.6	1.9	0.0	11.1	1.9	0.6	1.9	0.0	4.8
	부평구	(195)	0.0	0.0	50.3	29.2	18.5	2.1	0.0	0.0	0.0	0.0	0.0	0.0	0.0	0.0	0.0	2.7
	연수구	(81)	0.0	0.0	1.2	16.0	38.3	33.3	9.9	0.0	1.2	0.0	0.0	0.0	0.0	0.0	0.0	4.4
	서구	(131)	0.0	0.0	12.2	16.0	20.6	16.0	12.2	7.6	6.9	0.0	6.9	0.0	0.0	0.8	0.8	5.2
	계양구	(93)	2.2	6.5	14.0	9.7	17.2	25.8	12.9	9.7	0.0	0.0	2.2	0.0	0.0	0.0	0.0	4.3
	동구	(39)	0.0	0.0	30.8	25.6	15.4	10.3	10.3	0.0	5.1	2.6	0.0	0.0	0.0	0.0	0.0	3.8
	중구	(47)	2.1	2.1	12.8	36.2	23.4	19.1	2.1	2.1	0.0	0.0	0.0	0.0	0.0	0.0	0.0	3.5
	옹진군	(14)	0.0	0.0	0.0	14.3	28.6	21.4	21.4	7.1	0.0	0.0	0.0	7.1	0.0	0.0	0.0	5.3
	강화군	(58)	0.0	1.7	8.6	19.0	29.3	8.6	24.1	5.2	3.4	0.0	0.0	0.0	0.0	0.0	0.0	4.4

(5) 가깝게 지내는 친구 수

○ 가깝게 지내는 친구 수를 파악한 결과, 3명이 25.9%로 가장 많고, 4명이 23.4%, 2명이 21.0% 순으로 나타남. 전체 평균 3.9명을 가깝게 지내는 친구의 수로 인식하고 있는 것으로 조사됨

[그림2-5] 가깝게 지내는 친구 수

[Base : 전체, n=1,000, 단위 : %]

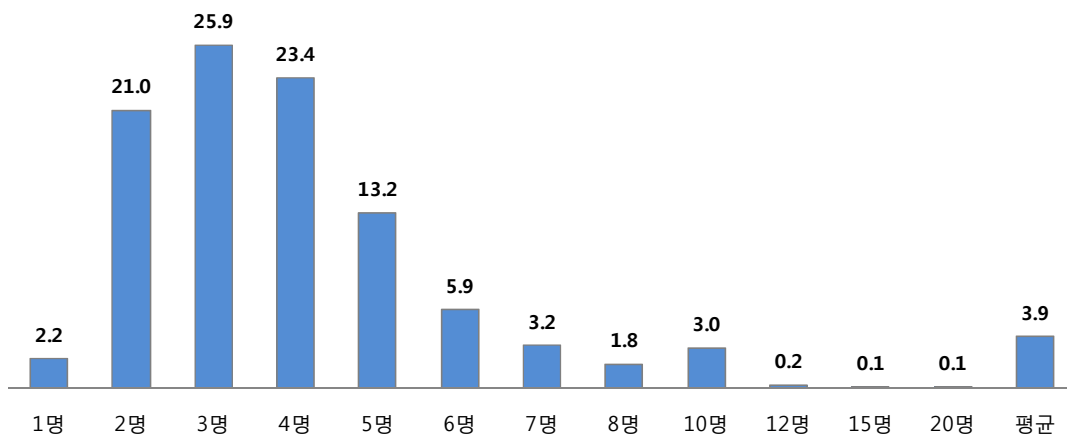

[질문 : 어르신께서 가깝게 지내는 친구 분은 몇 명입니까?]

<표 A3> 가깝게 지내는 친구 수

	사례수	1명	2명	3명	4명	5명	6명	7명	8명	10명	12명	15명	20명	평균	
전체	(1,000)	2.2	21.0	25.9	23.4	13.2	5.9	3.2	1.8	3.0	0.2	0.1	0.1	3.9	
성별	남성	(443)	1.4	20.1	28.2	20.3	14.4	6.8	4.3	1.1	3.2	0.2	0.0	0.0	3.9
	여성	(557)	2.9	21.7	24.1	25.9	12.2	5.2	2.3	2.3	2.9	0.2	0.2	0.2	3.9
연령대	60대	(539)	1.3	18.4	25.4	26.5	14.7	6.3	3.0	1.3	3.2	0.0	0.0	0.0	3.9
	70대	(331)	3.0	20.5	31.1	18.7	11.8	4.5	3.6	2.4	3.0	0.6	0.3	0.3	3.9
	80대 이상	(130)	3.8	33.1	14.6	22.3	10.8	7.7	3.1	2.3	2.3	0.0	0.0	0.0	3.7
거주지	남구	(180)	3.9	32.8	27.8	20.0	6.1	3.9	1.1	0.0	3.9	0.0	0.6	0.0	3.4
	남동구	(162)	6.2	13.6	21.0	14.8	18.5	7.4	8.0	3.7	5.6	0.6	0.0	0.6	4.5
	부평구	(195)	0.0	30.8	32.8	28.7	7.7	0.0	0.0	0.0	0.0	0.0	0.0	0.0	3.1
	연수구	(81)	0.0	3.7	22.2	39.5	27.2	7.4	0.0	0.0	0.0	0.0	0.0	0.0	4.1
	서구	(131)	0.8	25.2	35.1	16.8	9.9	7.6	3.1	0.0	1.5	0.0	0.0	0.0	3.6
	계양구	(93)	0.0	14.0	28.0	32.3	17.2	6.5	2.2	0.0	0.0	0.0	0.0	0.0	3.8
	동구	(39)	7.7	33.3	23.1	20.5	10.3	5.1	0.0	0.0	0.0	0.0	0.0	0.0	3.1
	중구	(47)	2.1	12.8	23.4	25.5	29.8	4.3	0.0	0.0	2.1	0.0	0.0	0.0	4.0
	옹진군	(14)	0.0	0.0	0.0	28.6	7.1	35.7	7.1	21.4	0.0	0.0	0.0	0.0	5.9
	강화군	(58)	0.0	1.7	1.7	17.2	10.3	15.5	17.2	15.5	19.0	1.7	0.0	0.0	6.8

(6) 손자녀 돌봄 여부

- 손자녀를 돌보고 있는지 여부를 질문한 결과, 9.8%가 돌보고 있다고 응답하였으며 90.2%가 그렇지 않다고 응답함. 연령대가 낮고 여성인 응답자들이 손자녀를 돌보고 있는 빈도가 높음

[그림2-6] 손자녀 돌봄 여부

[Base : 전체, n=1,000, 단위 : %]

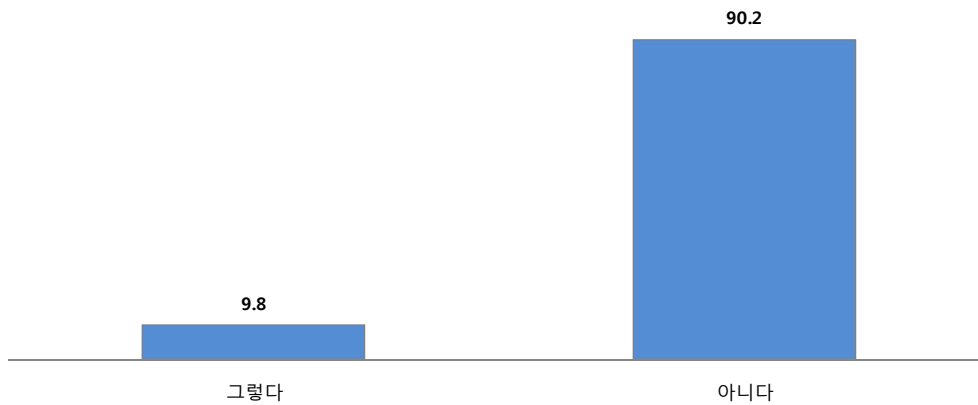

[질문 : 어르신께서는 자녀의 손자녀를 돌보고 있습니까?]

<표 A4> 손자녀 돌봄 여부

		사례수	그렇다	아니다
전체		(1,000)	9.8	90.2
성별	남성	(443)	7.4	92.6
	여성	(557)	11.7	88.3
연령대	60 대	(539)	10.3	89.7
	70 대	(331)	9.7	90.3
	80 대 이상	(130)	8.5	91.5
거주지	남구	(180)	19.4	80.6
	남동구	(162)	8.6	91.4
	부평구	(195)	6.2	93.8
	연수구	(81)	8.8	91.3
	서구	(131)	9.2	90.8
	계양구	(93)	12.0	88.0
	동구	(39)	5.3	94.7
	중구	(47)	6.4	93.6
	옹진군	(14)	0.0	100.0
	강화군	(58)	3.4	96.6

(7) 동거 자녀

- 현재 어떤 자녀와 함께 살고 있는지 파악한 결과, 장남이 9.9%로 가장 많고, 차남이 5.9%, 차녀가 2.7% 순으로 나타남. 78.8%의 노인들이 부부끼리만 살거나 독거하는 것으로 파악됨

[그림2-7] 동거 자녀

[Base : 전체, n=1,000, 단위 : %]

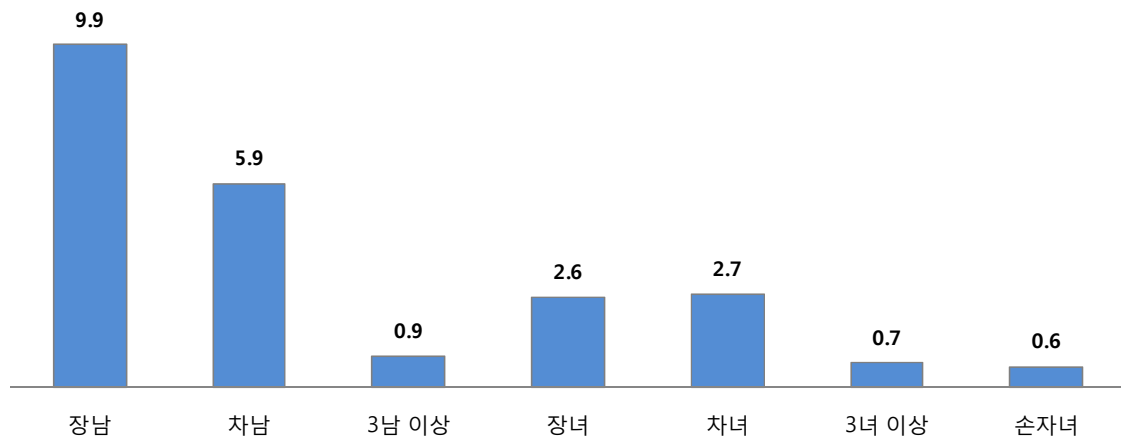

[질문 : 어르신께서는 현재 어떤 자녀와 함께 살고 계십니까?]

<표 A5> 동거 자녀 (복수응답)

	사례수	장남	차남	3남 이상	장녀	차녀	3녀 이상	손자녀	해당사항 없음
전체	(1,000)	9.9	5.9	0.9	2.6	2.7	0.7	0.6	78.8
성별	남성 (443)	9.9	7.2	1.4	0.9	2.0	0.2	0.9	80.1
	여성 (557)	9.9	4.8	0.5	3.9	3.2	1.1	0.4	77.7
연령대	60대 (539)	7.2	7.1	0.6	3.7	4.6	1.1	0.4	78.3
	70대 (331)	11.8	5.1	0.9	0.6	0.3	0.3	0.9	81.6
	80대 이상 (130)	16.2	3.1	2.3	3.1	0.8	0.0	0.8	73.8
거주지	남구 (180)	18.3	10.6	1.7	4.4	2.2	1.1	1.1	65.6
	남동구 (162)	10.5	3.7	0.6	2.5	1.9	0.0	1.2	81.5
	부평구 (195)	5.6	0.0	0.0	0.0	0.0	0.0	0.0	94.4
	연수구 (81)	17.3	12.3	2.5	1.2	6.2	0.0	1.2	65.4
	서구 (131)	3.8	9.2	0.0	2.3	4.6	3.8	0.0	77.1
	계양구 (93)	8.6	4.3	1.1	6.5	5.4	0.0	1.1	73.1
	동구 (39)	7.7	10.3	0.0	0.0	5.1	0.0	0.0	82.1
	중구 (47)	12.8	6.4	4.3	2.1	4.3	0.0	0.0	72.3
	옹진군 (14)	0.0	0.0	0.0	14.3	0.0	0.0	0.0	85.7
	강화군 (58)	3.4	1.7	0.0	1.7	0.0	0.0	0.0	93.1

(8) 자녀와 함께 생활하는 이유

○ 자녀와 함께 생활하는 이유로는 자녀의 미혼 또는 이혼 때문이 52.6%로 가장 높게 나타났고, 자녀와 함께 사는 것이 당연해서가 14.9%, 손자녀를 보살피기 위해서가 12.4% 순으로 나타남

[그림2-8] 자녀와 함께 생활하는 이유

[Base : 자녀와 함께 생활하는 응답자, n=194, 단위 : %]

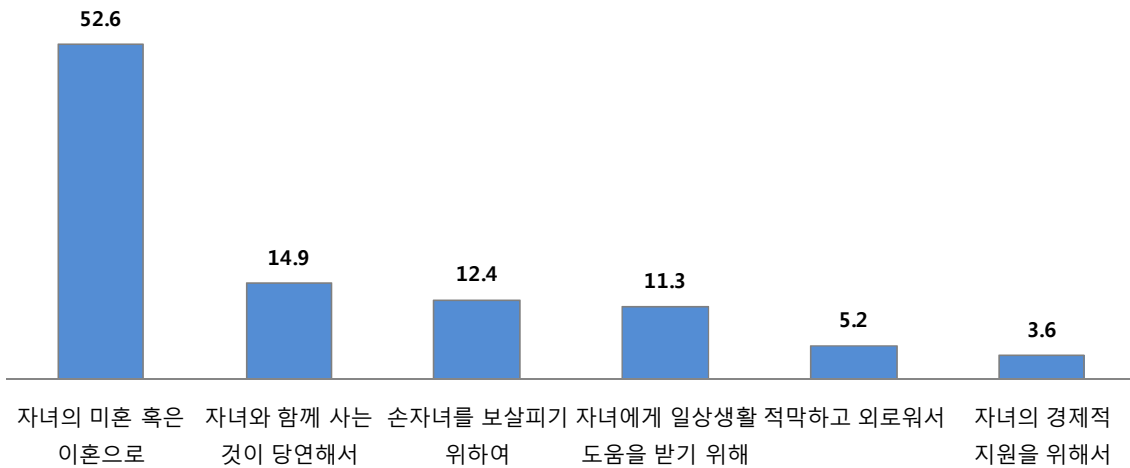

[질문 : 자녀와 함께 생활하는 이유는 무엇입니까?]

<표 A6> 자녀와 함께 생활하는 이유

	사례수	자녀의 미혼 혹은 이혼으로	자녀와 함께 사는 것이 당연해서	손자녀를 보살피기 위하여	자녀에게 일상생활 도움을 받기 위해	적막하고 외로워서	자녀의 경제적 지원을 위해서	
전체	(194)	52.6	14.9	12.4	11.3	5.2	3.6	
별칭	남성	(77)	61.0	16.9	3.9	10.4	6.5	1.3
	여성	(117)	47.0	13.7	17.9	12.0	4.3	5.1
연령	60대	(106)	74.5	6.6	15.1	0.9	0.9	1.9
	70대	(56)	37.5	21.4	12.5	14.3	10.7	3.6
	80대 이상	(32)	6.3	31.3	3.1	40.6	9.4	9.4
거주지	남구	(54)	50.0	20.4	16.7	3.7	7.4	1.9
	남동구	(27)	33.3	22.2	11.1	14.8	11.1	7.4
	부평구	(10)	0.0	0.0	10.0	60.0	30.0	0.0
	연수구	(27)	66.7	11.1	7.4	11.1	0.0	3.7
	서구	(26)	88.5	7.7	0.0	3.8	0.0	0.0
	계양구	(25)	40.0	4.0	32.0	20.0	0.0	4.0
	동구	(7)	85.7	14.3	0.0	0.0	0.0	0.0
	중구	(12)	58.3	33.3	8.3	0.0	0.0	0.0
	용진군	(2)	50.0	0.0	0.0	0.0	0.0	50.0
	강화군	(4)	25.0	25.0	0.0	25.0	0.0	25.0

(9) 배우자와의 관계

○ 배우자와의 관계가 얼마나 좋은지 파악한 결과, 좋은 편이라고 응답한 사람이 89.2%로 가장 많으며 좋지 않은 편이 6.4%로 나타나 배우자와의 관계는 비교적 좋은 것으로 판단됨

[그림2-9] 배우자와의 관계

[Base : 배우자와 함께 사는 응답자, n=715, 단위 : %]

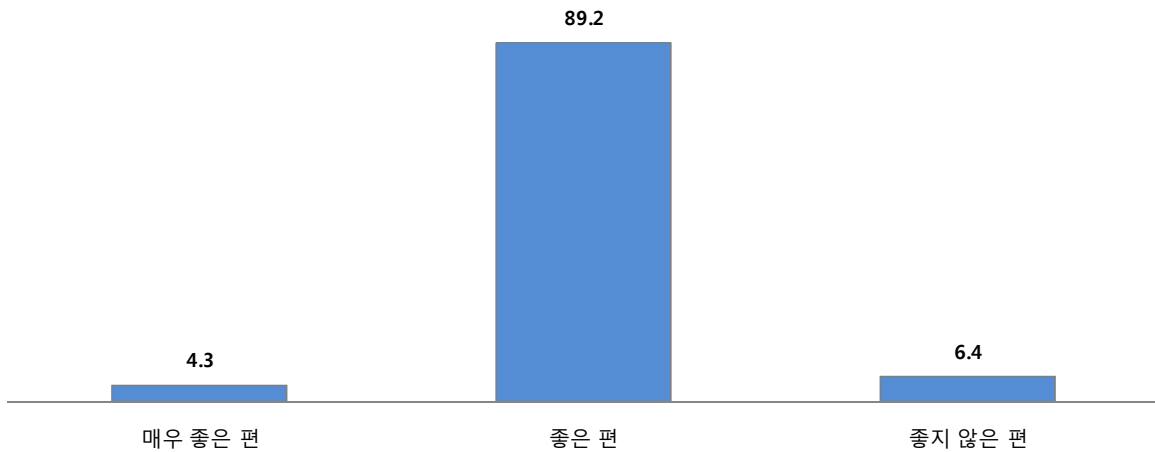

[질문 : 어르신의 배우자와의 관계는 어떻습니까?]

<표 A7> 배우자와의 관계

	사례수	매우 좋은 편	좋은 편	좋지 않은 편	(좋은 편 : 1+2)	(좋지 않은 편 : 3+4)	
전체	(715)	4.3	89.2	6.4	93.6	6.4	
성별	남성	(357)	5.0	88.8	6.2	93.8	6.2
	여성	(358)	3.6	89.7	6.7	93.3	6.7
연령대	60 대	(445)	4.5	89.4	6.1	93.9	6.1
	70 대	(224)	3.6	88.4	8.0	92.0	8.0
	80 대 이상	(46)	6.5	91.3	2.2	97.8	2.2
거주지	남구	(130)	2.3	89.2	8.5	91.5	8.5
	남동구	(111)	9.0	86.5	4.5	95.5	4.5
	부평구	(143)	6.3	86.7	7.0	93.0	7.0
	연수구	(64)	0.0	98.4	1.6	98.4	1.6
	서구	(89)	5.6	89.9	4.5	95.5	4.5
	계양구	(63)	0.0	92.1	7.9	92.1	7.9
	동구	(34)	0.0	91.2	8.8	91.2	8.8
	중구	(35)	2.9	82.9	14.3	85.7	14.3
	용진군	(8)	0.0	100.0	0.0	100.0	0.0
	강화군	(38)	7.9	86.8	5.3	94.7	5.3

(10) 배우자의 건강상태

○ 배우자의 건강상태가 어떠한지 질문한 결과, 건강한 편이라는 응답이 69.3%로 가장 많고, 건강하지 않은 편이 28.5%로 나타남

[그림2-10] 배우자의 건강상태

[Base : 배우자와 함께 사는 응답자, n=716, 단위 : %]

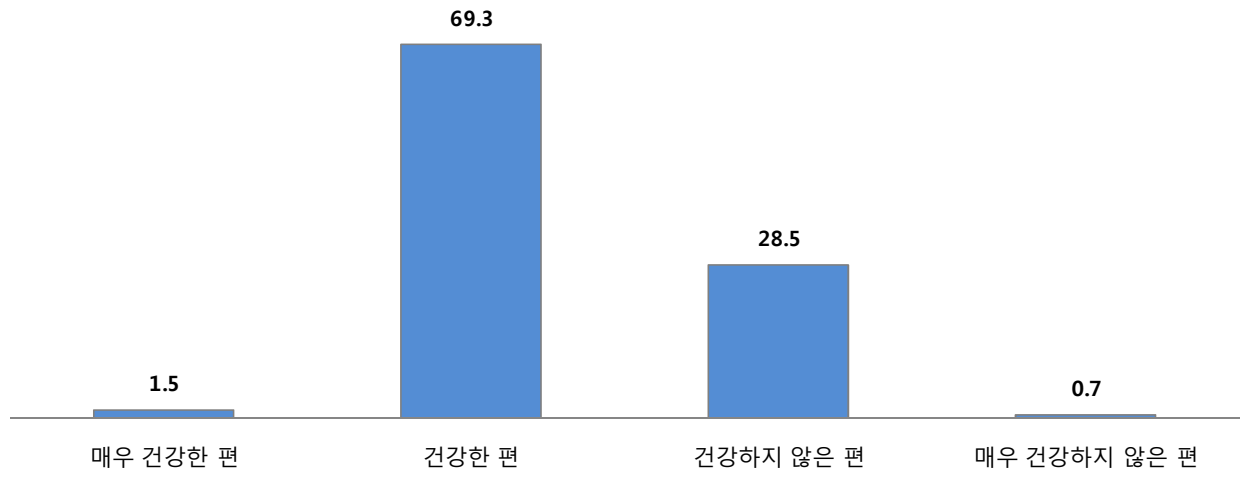

[질문 : 어르신 배우자의 건강은 어떻습니까?]

<표 A8> 배우자의 건강상태

	사례수	매우 건강한 편	건강한 편	건강하지 않은 편	매우 건강하지 않은 편	(건강한 편 : 1+2)	(건강하지 않은 편 : 3+4)	
전체	(716)	1.5	69.3	28.5	0.7	70.8	29.2	
성별	남성	(357)	1.7	72.5	24.9	0.8	74.2	25.8
	여성	(359)	1.4	66.0	32.0	0.6	67.4	32.6
연령대	60대	(445)	1.8	82.2	15.7	0.2	84.0	16.0
	70대	(224)	1.3	49.1	48.2	1.3	50.4	49.6
	80대 이상	(47)	0.0	42.6	55.3	2.1	42.6	57.4
거주지	남구	(130)	0.0	62.3	37.7	0.0	62.3	37.7
	남동구	(111)	2.7	64.9	32.4	0.0	67.6	32.4
	부평구	(143)	4.9	77.6	17.5	0.0	82.5	17.5
	연수구	(65)	0.0	78.5	20.0	1.5	78.5	21.5
	서구	(89)	1.1	75.3	23.6	0.0	76.4	23.6
	계양구	(63)	0.0	55.6	42.9	1.6	55.6	44.4
	동구	(34)	0.0	61.8	38.2	0.0	61.8	38.2
	중구	(35)	0.0	71.4	25.7	2.9	71.4	28.6
	옹진군	(8)	0.0	87.5	12.5	0.0	87.5	12.5
	강화군	(38)	0.0	68.4	26.3	5.3	68.4	31.6

(11) 자녀와의 관계

○ 자녀와의 관계가 얼마나 좋은지 조사한 결과, 좋은 편이라는 응답이 93.8%로 가장 높게 나타났고, 좋지 않다는 응답이 4.3% 수준으로 나타남

[그림2-11] 자녀와의 관계

[Base : 자녀와 함께 살고 있는 응답자, n=241, 단위 : %]

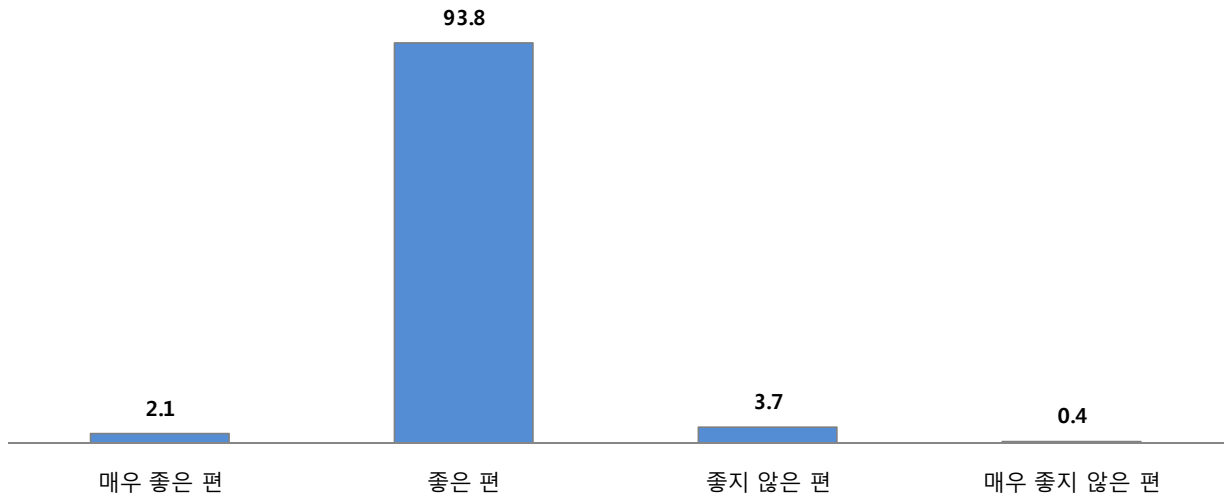

[질문 : 어르신께서 함께 살고 있는 자녀와의 관계는 어떻습니까?]

<표 A9> 자녀와의 관계

	사례수	매우 좋은 편	좋은 편	좋지 않은 편	매우 좋지 않은 편	(좋은 편 : 1+2)	(좋지 않은 편 : 3+4)	
전체	(241)	2.1	93.8	3.7	0.4	95.9	4.1	
성별	남성	(97)	0.0	95.9	3.1	1.0	95.9	4.1
	여성	(144)	3.5	92.4	4.2	0.0	95.8	4.2
연령	60 대	(130)	0.0	96.2	3.1	0.8	96.2	3.8
	70 대	(78)	1.3	94.9	3.8	0.0	96.2	3.8
	80 대 이상	(33)	12.1	81.8	6.1	0.0	93.9	6.1
거주지	남구	(62)	1.6	95.2	1.6	1.6	96.8	3.2
	남동구	(30)	6.7	90.0	3.3	0.0	96.7	3.3
	부평구	(18)	0.0	100.0	0.0	0.0	100.0	0.0
	연수구	(34)	2.9	91.2	5.9	0.0	94.1	5.9
	서구	(40)	0.0	97.5	2.5	0.0	97.5	2.5
	계양구	(30)	0.0	90.0	10.0	0.0	90.0	10.0
	동구	(7)	14.3	85.7	0.0	0.0	100.0	0.0
	중구	(13)	0.0	92.3	7.7	0.0	92.3	7.7
	용진군	(2)	0.0	100.0	0.0	0.0	100.0	0.0
	강화군	(5)	0.0	100.0	0.0	0.0	100.0	0.0

(12) 자녀 또는 친인척과의 거리

○ 가장 접촉이 빈번한 자녀 또는 친인척과의 거리가 어느 정도인지 질문한 결과, 자동차로 30분 이내가 29.1%로 가장 높게 나타났으며 자동차로 30분~1시간 이내가 26.6% 순으로 나타남

[그림2-12] 가장 접촉이 빈번한 자녀/친인척과의 거리

[Base : 전체, n=1,000, 단위 : %]

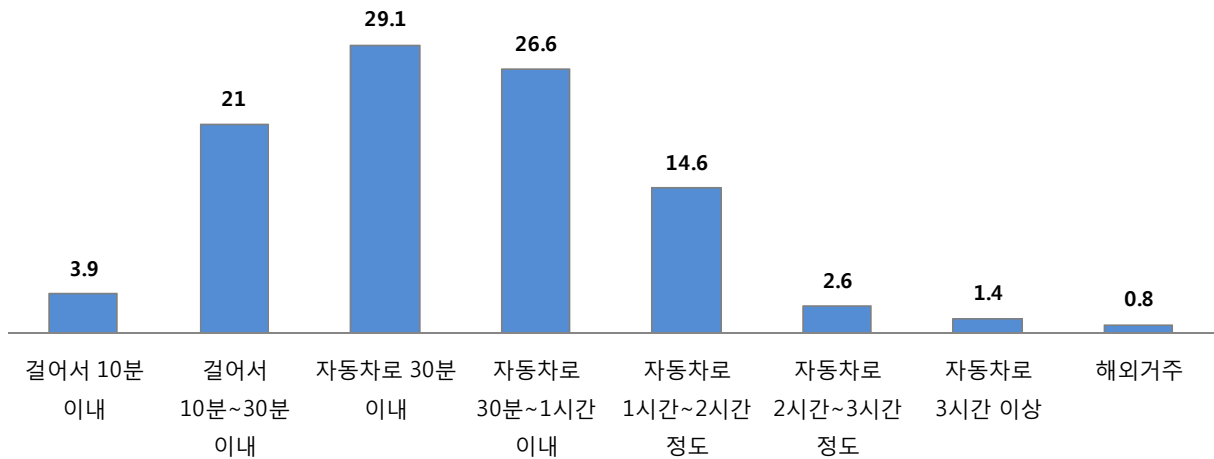

[질문 : 어른신께서 가장 접촉이 빈번한 자녀 혹은 친인척과의 거리는 어떻습니까?]

<표 A10> 가장 접촉이 빈번한 자녀/친인척과의 거리

	사례수	걸어서 10분 이내	걸어서 10분~30분 이내	자동차로 30분 이내	자동차로 30분~1시간 이내	자동차로 1시간~2시간 정도	자동차로 2시간~3시간 정도	자동차로 3시간 이상	해외거주
전체	(1,000)	3.9	21.0	29.1	26.6	14.6	2.6	1.4	0.8
성별									
남성	(443)	2.7	17.2	27.8	28.2	18.5	4.1	1.6	0.0
여성	(557)	4.8	24.1	30.2	25.3	11.5	1.4	1.3	1.4
연령대									
60대	(539)	3.2	15.8	30.1	25.6	19.7	3.2	1.3	1.3
70대	(331)	5.7	24.2	26.3	30.5	10.6	1.8	0.6	0.3
80대 이상	(130)	2.3	34.6	32.3	20.8	3.8	2.3	3.8	0.0
거주지									
남구	(180)	1.1	12.2	22.8	38.3	15.0	5.6	3.9	1.1
남동구	(162)	4.9	18.5	34.6	27.8	10.5	2.5	1.2	0.0
부평구	(195)	7.2	41.5	33.3	16.9	1.0	0.0	0.0	0.0
연수구	(81)	0.0	2.5	12.3	34.6	49.4	1.2	0.0	0.0
서구	(131)	6.1	16.0	31.3	22.9	15.3	0.0	3.8	4.6
계양구	(93)	5.4	23.7	35.5	30.1	5.4	0.0	0.0	0.0
동구	(39)	0.0	7.7	15.4	25.6	48.7	2.6	0.0	0.0
중구	(47)	2.1	8.5	25.5	38.3	21.3	4.3	0.0	0.0
옹진군	(14)	0.0	21.4	21.4	28.6	7.1	21.4	0.0	0.0
강화군	(58)	1.7	37.9	41.4	1.7	8.6	8.6	0.0	0.0

(13) 친인척과의 왕래빈도

○ 친인척과의 왕래빈도를 파악한 결과, 일주일에 1회가 23.9%로 가장 많고, 한달 1회가 23.5%, 일주일 2, 3회가 21.4% 순으로 나타남. 왕래가 없다는 응답도 0.4% 수준으로 조사됨

[그림2-13] 친인척과의 왕래빈도

[Base : 전체, n=1,000, 단위 : %]

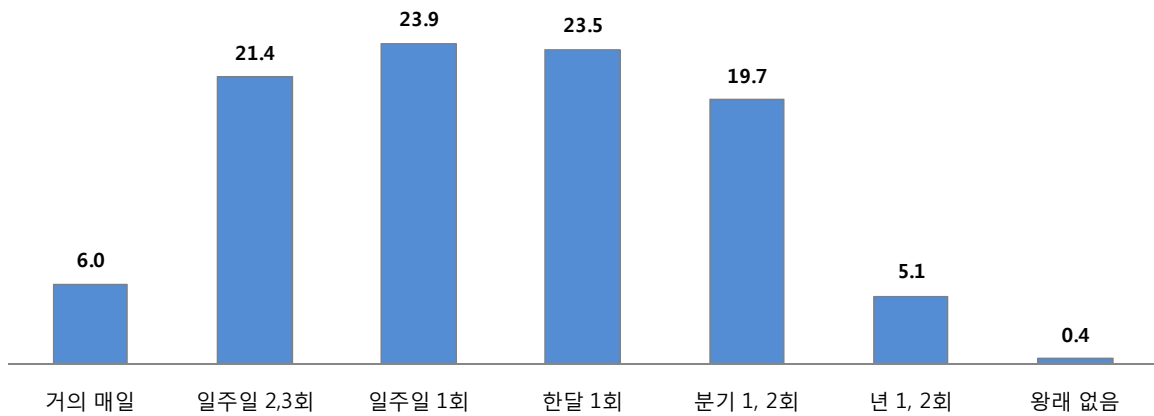

[질문 : 어르신께서는 친인척과의 만남, 안부 전화 등(왕래빈도)은 얼마나 자주 하십니까?]

<표 A11> 친인척과의 왕래빈도

	사례수	거의 매일	일주일 2,3회	일주일 1회	한달 1회	분기 1, 2회	년 1, 2회	왕래 없음	
전체	(1,000)	6.0	21.4	23.9	23.5	19.7	5.1	0.4	
성별	남성	(443)	3.8	21.7	25.1	23.5	20.3	4.7	0.9
	여성	(557)	7.7	21.2	23.0	23.5	19.2	5.4	0.0
연령대	60대	(539)	3.7	23.4	23.6	23.7	20.6	5.0	0.0
	70대	(331)	6.3	16.3	25.4	26.9	19.9	4.5	0.6
	80대 이상	(130)	14.6	26.2	21.5	13.8	15.4	6.9	1.5
거주지	남구	(180)	0.6	10.6	10.0	23.3	40.6	15.0	0.0
	남동구	(162)	3.7	27.2	19.1	28.4	14.2	6.8	0.6
	부평구	(195)	18.5	37.4	30.8	10.3	3.1	0.0	0.0
	연수구	(81)	1.2	7.4	55.6	24.7	11.1	0.0	0.0
	서구	(131)	0.0	10.7	25.2	38.2	19.1	6.9	0.0
	계양구	(93)	16.1	47.3	22.6	11.8	2.2	0.0	0.0
	동구	(39)	2.6	20.5	35.9	20.5	20.5	0.0	0.0
	중구	(47)	0.0	12.8	19.1	21.3	31.9	8.5	6.4
	용진군	(14)	0.0	0.0	14.3	28.6	57.1	0.0	0.0
	강화군	(58)	0.0	0.0	10.3	41.4	48.3	0.0	0.0

(14) 친구/이웃과의 왕래빈도

○ 친구/이웃과의 왕래빈도를 조사한 결과, 일주일에 2, 3회 정도가 37.0%로 가장 많고, 일주일 1회가 27.2%, 한달 1회가 13.3% 순으로 나타남

[그림2-14] 친구/이웃과의 왕래빈도

[Base : 전체, n=1,000, 단위 : %]

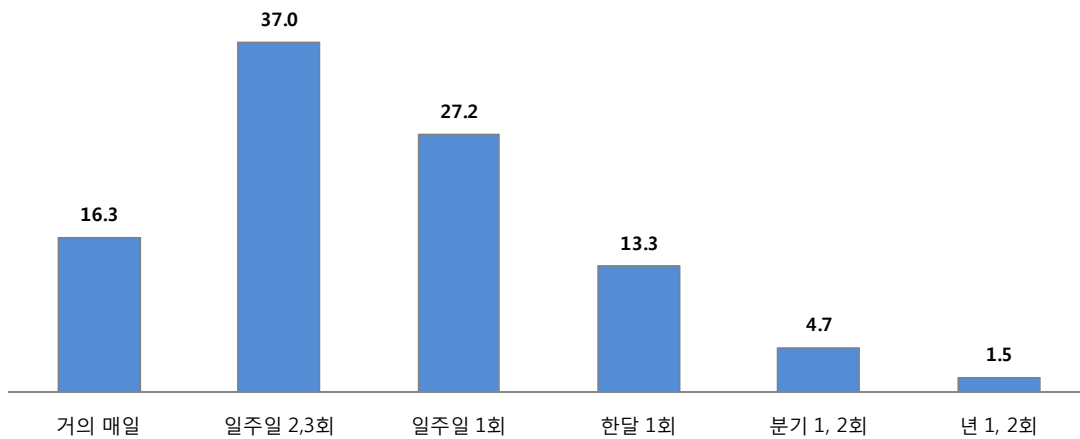

[질문 : 어르신께서는 친구 또는 이웃과의 만남, 안부 전화 등은 얼마나 자주 하십니까?]

<표 A12> 친구/이웃과의 왕래빈도

	사례수	거의 매일	일주일 2,3회	일주일 1회	한달 1회	분기 1, 2회	년 1, 2회	
전체	(1,000)	16.3	37.0	27.2	13.3	4.7	1.5	
성별	남성	(443)	11.5	39.1	28.9	14.6	4.7	1.2
	여성	(557)	20.1	35.4	25.7	12.3	4.7	1.7
연령대	60대	(539)	10.1	40.4	26.3	17.5	4.9	0.8
	70대	(331)	17.1	36.4	29.3	10.3	5.6	1.2
	80대 이상	(130)	39.4	25.2	25.2	3.9	1.6	4.7
거주지	남구	(180)	11.2	26.6	22.5	14.8	18.3	6.5
	남동구	(162)	17.5	50.0	17.5	8.8	5.6	0.6
	부평구	(195)	14.9	62.2	22.3	0.5	0.0	0.0
	연수구	(81)	1.2	9.9	55.6	33.3	0.0	0.0
	서구	(131)	19.0	22.3	28.9	26.4	3.3	0.0
	계양구	(93)	18.3	43.0	25.8	11.8	1.1	0.0
	동구	(39)	5.9	14.7	44.1	35.3	0.0	0.0
	중구	(47)	27.3	13.6	45.5	9.1	0.0	4.5
	옹진군	(14)	42.9	50.0	7.1	0.0	0.0	0.0
	강화군	(58)	36.8	36.8	22.8	3.5	0.0	0.0

(15) 자녀와의 상호 도움 제공

○ 자녀와의 상호 도움 제공 및 지원에 대해 조사한 결과, 도움을 받는 부문에서는 가사지원을 받는다는 비중이 15.6%로 가장 높고, 도움을 주는 부문에서는 자녀에게 고민상담을 해주고 있다는 비중이 14.9%로 가장 높게 나타남

[그림2-15] 자녀와의 상호 도움 제공

[Base : 전체, n=1,000, 단위 : %]

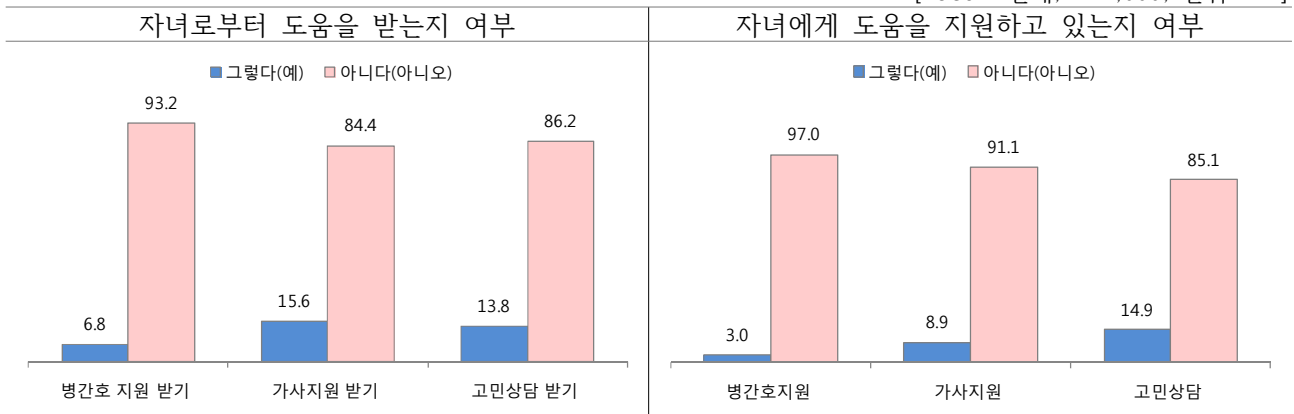

[질문 : 자녀의 도움을 받거나, 주고 있는 경우 체크]

자녀와의 상호 도움 제공

	사례수	자녀로부터 도움을 받는 경우			자녀에게 도움을 지원하고 있는 경우			
		병간호	가사 지원	고민 상담	병간호	가사 지원	고민 상담	
전체	(1,000)	6.8	15.6	13.8	3.0	8.9	14.9	
성별	남성	(443)	5.2	12.9	13.8	2.5	7.0	14.2
	여성	(557)	8.1	17.8	13.8	3.4	10.4	15.4
연령대	60 대	(539)	3.7	10.2	12.6	2.4	9.6	15.4
	70 대	(331)	9.4	17.5	15.7	4.8	8.5	18.1
	80 대 이상	(130)	13.1	33.1	13.8	0.8	6.9	4.6
거주지	남구	(180)	9.4	17.2	7.2	2.2	1.1	6.7
	남동구	(162)	7.4	18.5	22.2	4.3	14.2	21.0
	부평구	(195)	5.1	10.8	10.8	0.0	0.0	8.7
	연수구	(81)	19.8	27.2	29.6	17.3	25.9	32.1
	서구	(131)	2.3	19.1	12.2	0.0	6.1	14.5
	계양구	(93)	5.4	17.2	10.8	0.0	24.7	7.5
	동구	(39)	5.1	15.4	17.9	7.7	12.8	23.1
	중구	(47)	6.4	8.5	21.3	4.3	14.9	51.1
	용진군	(14)	0.0	0.0	0.0	0.0	0.0	0.0
	강화군	(58)	0.0	1.7	1.7	0.0	0.0	1.7

3. 가치관 및 삶의 만족도

(1) 스스로 노인이라고 생각하는 연령대

○ 노인이라고 생각하는 연령대는 70~74세가 가장 높게 나타났으며, 75~79세가 38.6% 순으로 나타남

[그림3-1] 노인이라고 생각하는 연령대

[Base : 전체, n=1,000, 단위 : %]

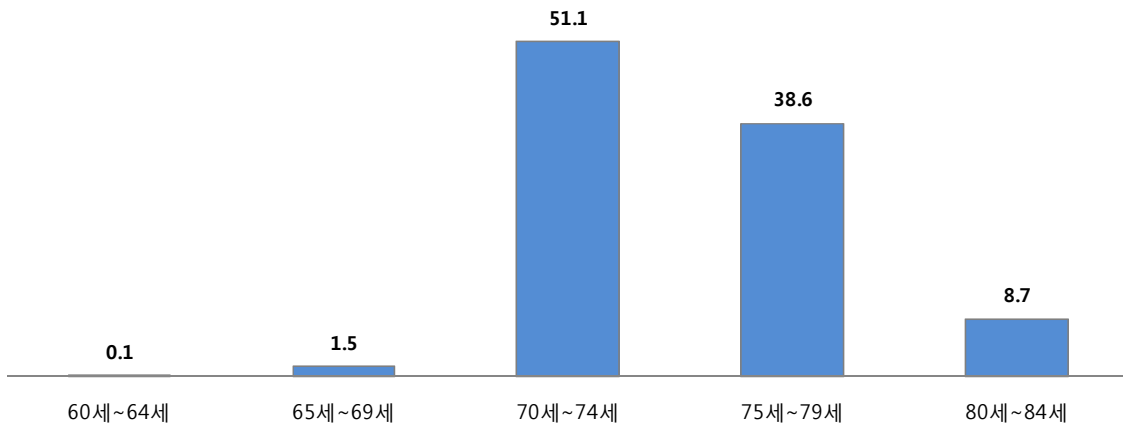

[질문 : 어르신께서 '노인'이라고 생각하시는 연령대는 어떠합니까?]

<표 B1> 노인이라고 생각하는 연령대

		사례수	60세~64세	65세~69세	70세~74세	75세~79세	80세~84세
성별	전체	(1,000)	0.1	1.5	51.1	38.6	8.7
	남성	(443)	0.2	1.1	48.8	41.5	8.4
연령대	여성	(557)	0.0	1.8	53.0	36.3	9.0
	60대	(539)	0.2	1.5	52.7	35.6	10.0
	70대	(331)	0.0	2.1	44.1	45.9	7.9
거주지	80대 이상	(130)	0.0	0.0	62.3	32.3	5.4
	남구	(180)	0.6	0.6	56.7	27.2	15.0
	남동구	(162)	0.0	1.2	36.4	46.9	15.4
	부평구	(195)	0.0	0.0	30.3	57.4	12.3
	연수구	(81)	0.0	0.0	54.3	45.7	0.0
	서구	(131)	0.0	0.0	48.1	50.4	1.5
	계양구	(93)	0.0	11.8	72.0	16.1	0.0
	동구	(39)	0.0	0.0	71.8	28.2	0.0
	중구	(47)	0.0	0.0	91.5	8.5	0.0
	옹진군	(14)	0.0	0.0	71.4	21.4	7.1
	강화군	(58)	0.0	1.7	62.1	22.4	13.8

(2) 어르신 호칭에 대한 의견

- 어르신이라고 불리는 데 있어서 긍정적인지 여부를 질문한 결과, 87.8%가 긍정적으로 생각하고 있는 것으로 나타남. 연령이 낮을수록 상대적으로 어르신으로 불리는 데 대해서 부정적인 응답이 많음

[그림3-2] 어르신 호칭에 대한 의견

[Base : 전체, n=1,000, 단위 : %]

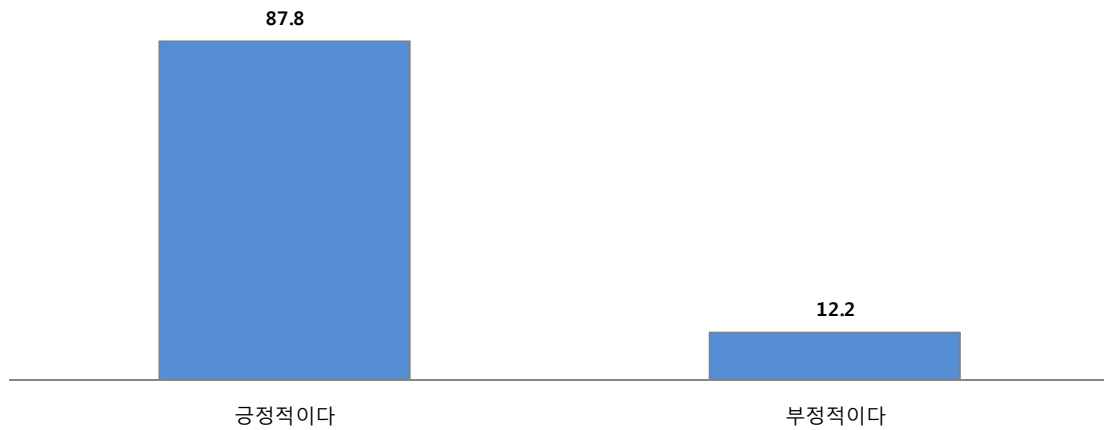

[질문 : 어르신께서는 ‘어르신’이라고 불리는데 있어 긍정적이십니까?]

<표 B2> 어르신 호칭에 대한 의견

		사례수	긍정적이다	부정적이다
전체		(1,000)	87.8	12.2
성별	남성	(443)	87.4	12.6
	여성	(557)	88.2	11.8
연령대	60 대	(539)	82.0	18.0
	70 대	(331)	93.1	6.9
	80 대 이상	(130)	98.5	1.5
거주지	남구	(180)	75.0	25.0
	남동구	(162)	88.3	11.7
	부평구	(195)	99.5	0.5
	연수구	(81)	96.3	3.7
	서구	(131)	70.2	29.8
	계양구	(93)	97.8	2.2
	동구	(39)	89.7	10.3
	중구	(47)	87.2	12.8
	용진군	(14)	100.0	0.0
	강화군	(58)	94.8	5.2

(3) 노후 생활비 마련 방법에 대한 의견

○ 이상적인 노후 생활비 마련 방법에 대해 질문한 결과, 본인 스스로 마련하는 것이 좋다는 응답이 60.3%로 가장 높게 나타났으며, 국가적 차원에서 보장해야 한다는 응답이 28.1% 순으로 나타남

[그림3-3] 희망 노후 생활비 마련 방법

[Base : 전체, n=1,000, 단위 : %]

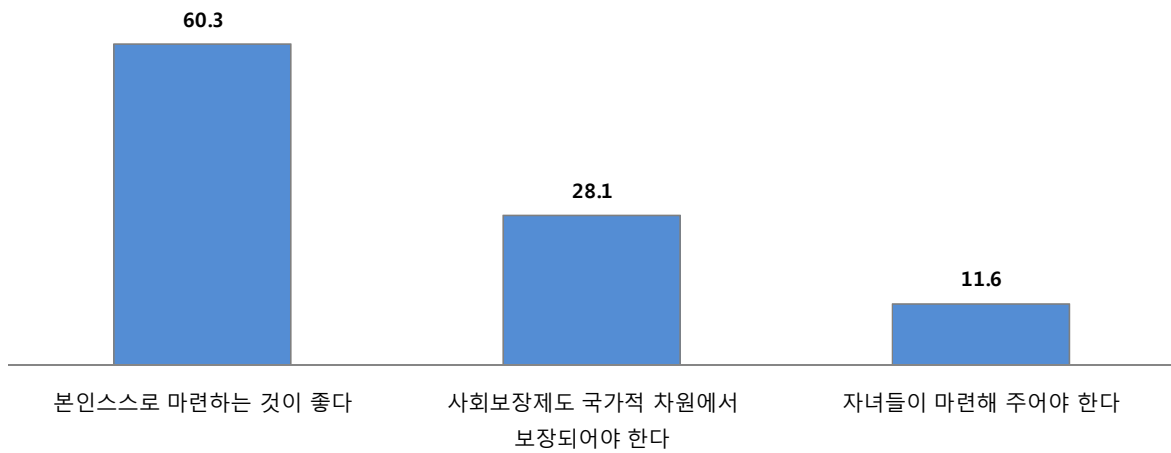

[질문 : 어르신께서 생각하시는 가장 원하는(이상적인) 노후 생활비 마련 방법은 다음 중 무엇입니까?]

<표 B3> 희망 노후 생활비 마련 방법

		사례수	본인스스로 마련하는 것이 좋다	사회보장제도 국가적 차원에서 보장되어야 한다	자녀들이 마련해 주어야 한다
전체		(1,000)	60.3	28.1	11.6
성별	남성	(443)	65.2	29.3	5.4
	여성	(557)	56.4	27.1	16.5
연령대	60 대	(539)	67.7	20.6	11.7
	70 대	(331)	56.8	34.7	8.5
	80 대 이상	(130)	38.5	42.3	19.2
거주지	남구	(180)	70.0	23.9	6.1
	남동구	(162)	53.7	37.7	8.6
	부평구	(195)	22.1	48.2	29.7
	연수구	(81)	86.4	9.9	3.7
	서구	(131)	72.5	19.1	8.4
	계양구	(93)	64.5	29.0	6.5
	동구	(39)	92.3	5.1	2.6
	중구	(47)	72.3	23.4	4.3
	옹진군	(14)	71.4	7.1	21.4
	강화군	(58)	72.4	15.5	12.1

(4) 노후에 자녀와 살아야 한다고 생각하는지 여부

○ 노후에 자녀 중 적어도 한 명은 부모와 함께 살아야 한다고 생각하는지 여부를 질문한 결과, 69.8%가 그렇지 않다고 응답함

[그림3-4] 노후에 자녀와 살아야 한다고 생각하는지 여부

[Base : 전체, n=1,000, 단위 : %]

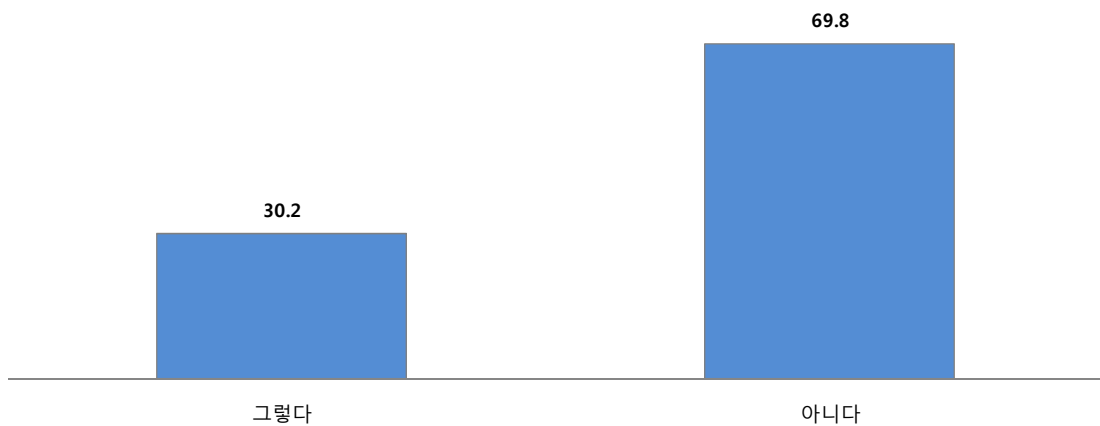

[질문 : 어르신께서는 노후에 자녀 중 적어도 한명은 부모와 함께 살아야 한다고 생각하십니까?]

<표 B4> 노후에 자녀와 살아야 한다고 생각하는지 여부

		사례수	예	아니오
전체		(1,000)	30.2	69.8
성별	남성	(443)	27.8	72.2
	여성	(557)	32.1	67.9
연령대	60 대	(539)	27.1	72.9
	70 대	(331)	29.3	70.7
	80 대 이상	(130)	45.4	54.6
거주지	남구	(180)	29.4	70.6
	남동구	(162)	35.2	64.8
	부평구	(195)	51.3	48.7
	연수구	(81)	16.0	84.0
	서구	(131)	20.6	79.4
	계양구	(93)	36.6	63.4
	동구	(39)	7.7	92.3
	중구	(47)	17.0	83.0
	용진군	(14)	7.1	92.9
	강화군	(58)	10.3	89.7

(5) 부모와 함께 살아야하는 자녀

○ 부모와 함께 살아야 하는 자녀는 누가 적당한지 질문한 결과, 아들, 딸 구별 없이 형편이 되는 자녀와 살아야 한다는 응답이 42.1%로 가장 많고, 장남이 30.1%, 마음이 맞는 자녀와 같이 살아야 한다는 응답이 21.9% 순으로 나타남

[그림3-5] 부모와 함께 살아야하는 자녀

[Base : 노후에 자녀 중 적어도 한명은 부모와 함께 살아야 한다고 생각하는 응답자, n=302, 단위 : %]

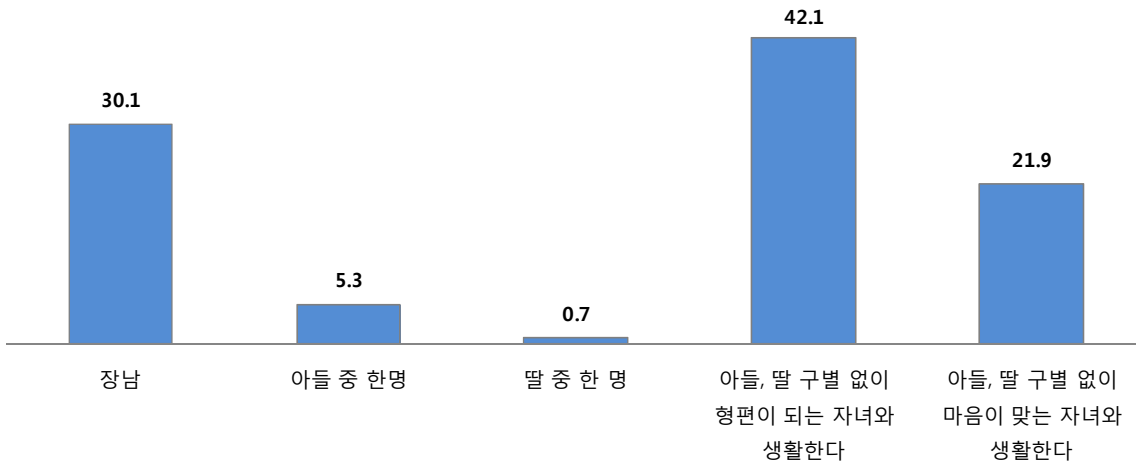

[질문 : 그렇다면 부모와 함께 살아야 하는 자녀는 다음 중 누구여야 한다고 생각하십니까?]

<표 B4-1> 부모와 함께 살아야하는 자녀

구분	사례수	부모와 함께 살아야하는 자녀			아들, 딸 구별 없이 형편이 되는 자녀와 생활한다	아들, 딸 구별 없이 마음이 맞는 자녀와 생활한다
		장남	아들 중 한명	딸 중 한명		
전체	(302)	30.1	5.3	0.7	42.1	21.9
성별	남성 (123)	35.8	8.9	0.0	36.6	18.7
	여성 (179)	26.3	2.8	1.1	45.8	24.0
연령대	60대 (146)	17.1	3.4	0.7	54.1	24.7
	70대 (97)	35.1	11.3	1.0	29.9	22.7
	80대 이상 (59)	54.2	0.0	0.0	32.2	13.6
거주지	남구 (53)	32.1	18.9	0.0	17.0	32.1
	남동구 (57)	26.3	7.0	1.8	40.4	24.6
	부평구 (100)	18.0	0.0	0.0	58.0	24.0
	연수구 (13)	69.2	7.7	0.0	15.4	7.7
	서구 (27)	37.0	0.0	0.0	55.6	7.4
	계양구 (34)	35.3	0.0	2.9	47.1	14.7
	동구 (3)	0.0	33.3	0.0	66.7	0.0
	중구 (8)	50.0	0.0	0.0	12.5	37.5
	옹진군 (1)	0.0	0.0	0.0	100.0	0.0
	강화군 (6)	100.0	0.0	0.0	0.0	0.0

(6) 자녀와 좋은 관계를 위해 가장 중요한 것

○ 자녀와 좋은 관계를 갖기 위해 가장 중요한 것은 서로 가까이 사는 것이 36.3%로 가장 많고, 경제적인 도움이나 정서적 유대관계가 각각 24.6%, 16.2% 순으로 나타남

[그림3-6] 자녀와 좋은 관계를 위해 가장 중요한 것

[Base : 전체, n=1,000, 단위 : %]

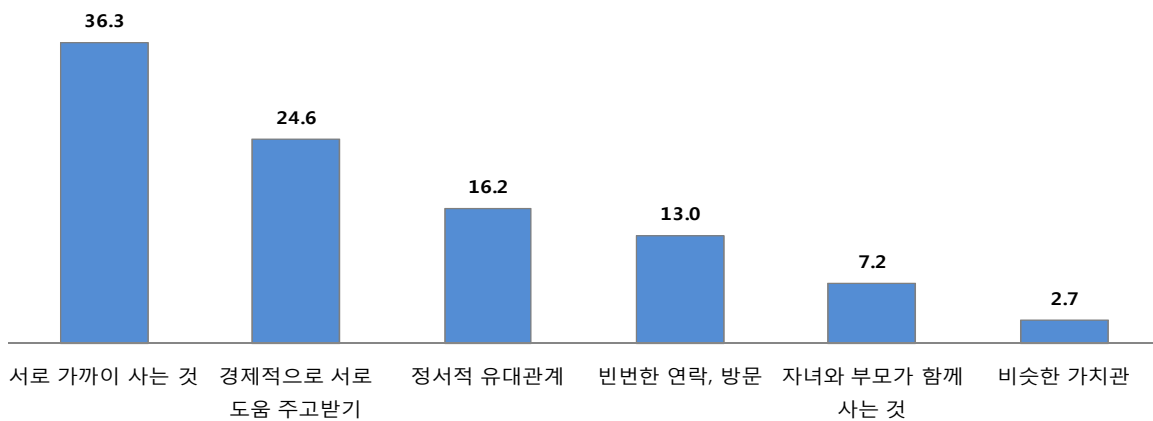

[질문 : 어르신께서 생각하시기에 자녀와 좋은 관계를 위해 다음 중 가장 중요한 것이 무엇이라고 생각하십니까?]

<표 B5> 자녀와 좋은 관계를 위해 가장 중요한 것

	사례수	서로 가까이 사는 것	경제적으로 서로 도움 주고받기	정서적 유대관계	빈번한 연락, 방문	자녀와 부모가 함께 사는 것	비슷한 가치관
전체	(1,000)	36.3	24.6	16.2	13.0	7.2	2.7
성별	남성 (443)	36.8	25.1	19.4	10.8	5.6	2.3
	여성 (557)	35.9	24.2	13.6	14.7	8.4	3.1
연령대	60 대 (539)	34.7	25.2	18.4	14.8	3.7	3.2
	70 대 (331)	37.8	23.3	15.7	11.8	8.5	3.0
	80 대 이상 (130)	39.2	25.4	8.5	8.5	18.5	0.0
거주지	남구 (180)	31.7	38.9	9.4	10.0	5.0	5.0
	남동구 (162)	27.8	27.2	24.7	10.5	5.6	4.3
	부평구 (195)	29.2	26.7	20.0	13.8	7.7	2.6
	연수구 (81)	58.0	11.1	12.3	14.8	3.7	0.0
	서구 (131)	37.4	16.0	21.4	15.3	7.6	2.3
	계양구 (93)	37.6	14.0	17.2	18.3	9.7	3.2
	동구 (39)	59.0	12.8	7.7	17.9	2.6	0.0
	중구 (47)	46.8	10.6	19.1	21.3	2.1	0.0
	옹진군 (14)	28.6	50.0	0.0	0.0	21.4	0.0
	강화군 (58)	41.4	34.5	0.0	3.4	20.7	0.0

(7) 희망 노후 동거 자녀

○ 향후 어떤 자녀와 동거를 희망하는지 질문한 결과, 형편이 되는 자녀와 함께 살기 희망한다는 비중이 33.7%로 가장 높게 나타났고, 마음에 맞는 자녀와 함께 살기 희망한다는 비중이 29.2% 순으로 나타남

[그림3-7] 희망 노후 동거 자녀

[Base : 전체, n=1,000, 단위 : %]

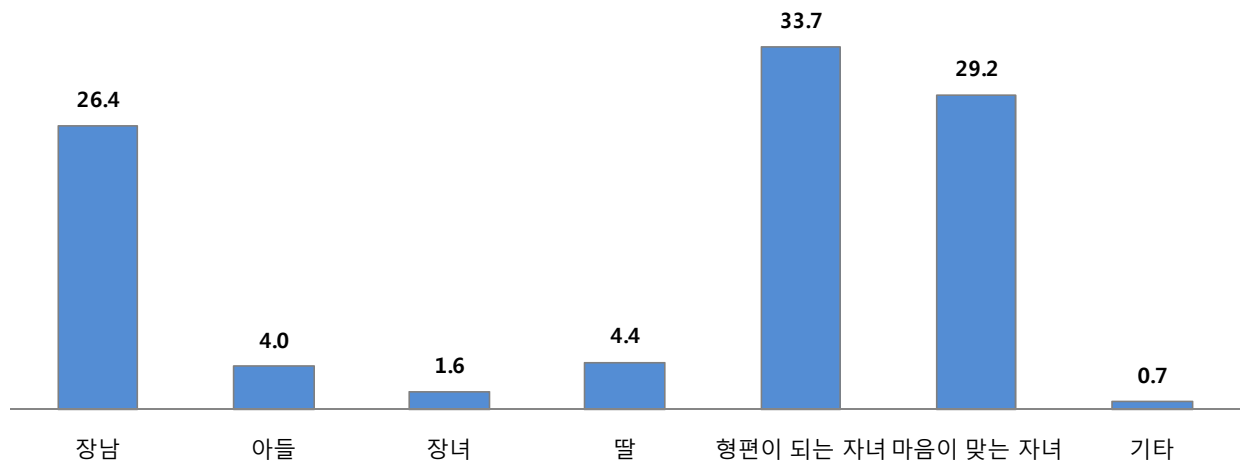

[질문 : 어르신께서는 다음 중 어떤 자녀와 노후 동거를 희망하십니까?]

<표 B6> 희망 노후 동거 자녀

		사례수	장남	아들	장녀	딸	형편이 되는 자녀	마음이 맞는 자녀	기타
전체		(1,000)	26.4	4.0	1.6	4.4	33.7	29.2	0.7
성별	남성	(443)	26.1	3.4	0.7	4.8	39.9	24.5	0.7
	여성	(557)	26.6	4.5	2.4	4.2	28.8	32.9	0.7
연령대	60 대	(539)	22.9	3.0	0.9	3.9	36.9	31.2	1.1
	70 대	(331)	26.3	4.8	2.7	6.0	28.7	31.4	0.0
	80 대 이상	(130)	40.9	6.3	1.6	2.4	33.1	15.0	0.8
거주지	남구	(180)	19.8	13.6	1.7	2.3	24.3	38.4	0.0
	남동구	(162)	16.7	4.3	1.2	4.9	36.4	35.8	0.6
	부평구	(195)	10.8	0.0	0.5	6.2	53.8	28.7	0.0
	연수구	(81)	67.9	2.5	1.2	0.0	18.5	9.9	0.0
	서구	(131)	10.2	3.1	0.0	12.5	36.7	37.5	0.0
	계양구	(93)	19.4	0.0	1.1	2.2	36.6	34.4	6.5
	동구	(39)	66.7	2.6	2.6	5.1	17.9	5.1	0.0
	중구	(47)	53.2	2.1	0.0	0.0	25.5	19.1	0.0
	옹진군	(14)	57.1	0.0	7.1	0.0	14.3	21.4	0.0
	강화군	(58)	58.6	1.7	10.3	0.0	19.0	10.3	0.0

(8) 희망 재산처리 방식

○ 재산이 있을 경우 희망하는 재산처리 방식에 대해 질문한 결과, 자녀 균등 배분이 49.5%로 가장 높고, 장남에게 더 많이 준다는 응답이 17.1%, 부양을 책임지는 자녀에게 준다는 응답이 12.5% 순으로 나타남

[그림3-8] 희망 재산처리 방식

[Base : 전체, n=1,000, 단위 : %]

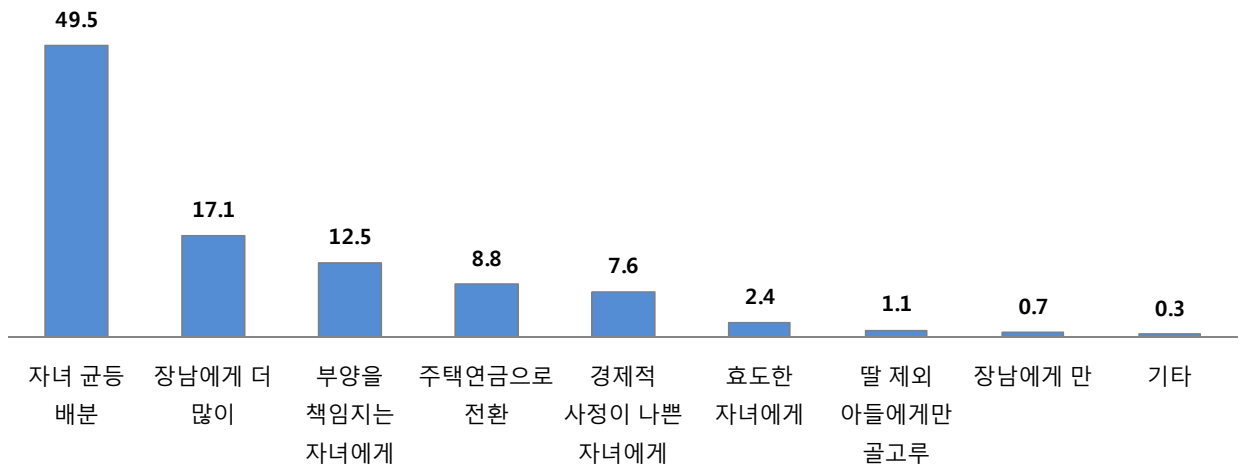

[질문 : 어르신께서 재산이 있거나 있으시다면 희망하는 재산처리 방식은 다음 중 무엇입니까?]

<표 B7> 희망 재산처리 방식

	사례수	자녀 균등 배분	장남에게 더 많이	부양을 책임지는 자녀에게	주택연금으로 전환	경제적 사정이 나쁜 자녀에게	효도한 자녀에게	딸 제외 아들에게만 골고루	장남에게만	기타
전체	(1,000)	49.5	17.1	12.5	8.8	7.6	2.4	1.1	0.7	0.3
성별	남성	(443)	49.9	19.9	11.1	10.2	7.0	0.9	0.0	0.7
	여성	(557)	49.2	14.9	13.6	7.7	8.1	3.6	1.6	0.0
연령대	60대	(539)	54.7	13.7	10.6	9.1	7.6	2.0	0.6	0.6
	70대	(331)	47.4	16.3	12.1	9.1	9.4	3.9	1.5	0.0
	80대 이상	(130)	33.1	33.1	21.5	6.9	3.1	0.0	2.3	0.0
거주지	남구	(180)	50.6	16.7	3.3	19.4	3.9	2.2	3.3	0.6
	남동구	(162)	38.9	12.3	23.5	11.1	11.7	1.9	0.6	0.0
	부평구	(195)	51.8	11.8	15.4	9.2	3.1	7.2	0.0	1.5
	연수구	(81)	43.2	40.7	8.6	4.9	1.2	0.0	1.2	0.0
	서구	(131)	70.2	8.4	1.5	0.0	18.3	0.0	0.8	0.8
	계양구	(93)	31.2	8.6	31.2	7.5	18.3	1.1	1.1	0.0
	동구	(39)	43.6	38.5	2.6	5.1	0.0	0.0	0.0	10.3
	중구	(47)	31.9	27.7	23.4	8.5	2.1	4.3	2.1	0.0
	용진군	(14)	85.7	14.3	0.0	0.0	0.0	0.0	0.0	0.0
	강화군	(58)	69.0	27.6	1.7	0.0	1.7	0.0	0.0	0.0

(9) 항목별 삶의 만족도

○ 건강/경제/가족관계/성생활 등에 대한 삶의 만족도를 질문한 결과, 배우자와의 관계의 만족도가 69.0%로 가장 높고, 자녀들과의 관계의 만족도가 67.9% 순으로 나타남

[그림3-9] 항목별 삶의 만족도

[Base : 전체, n=1,000, 단위 : 점]

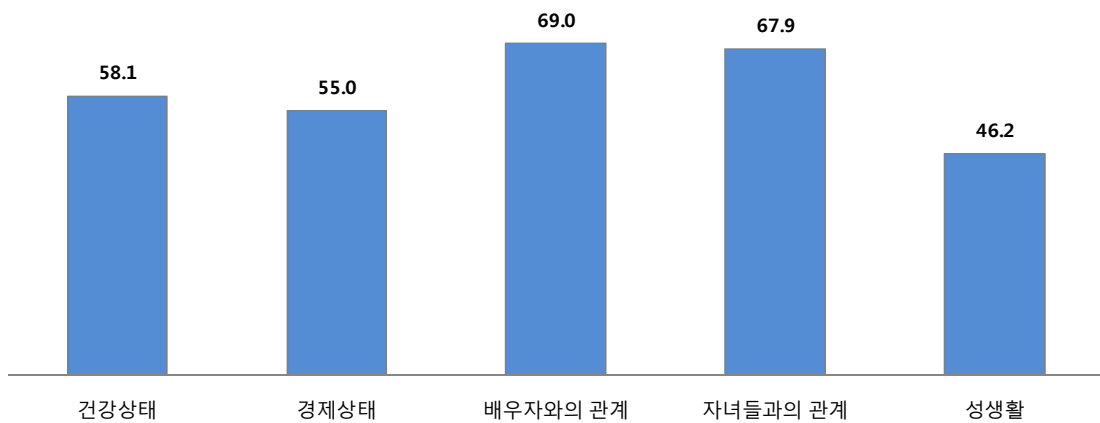

[질문 : 항목별로 본인이 만족하는 곳에 체크]

		항목별 삶의 만족도					
		사례수	건강상태	경제상태	배우자와의 관계	자녀들과의 관계	성생활
전체		(1,000)	58.1	55.0	69.0	67.9	46.2
성별	남성	(443)	59.9	54.9	67.9	65.9	50.5
	여성	(557)	56.6	55.0	70.1	69.4	42.8
연령대	60 대	(539)	63.1	57.8	70.7	68.9	51.3
	70 대	(331)	54.2	53.4	65.8	67.2	43.5
	80 대 이상	(130)	47.3	47.3	67.4	65.0	31.5
거주지	남구	(180)	52.1	47.5	62.4	66.1	44.0
	남동구	(162)	54.2	52.5	70.9	66.7	44.3
	부평구	(195)	69.7	70.3	77.1	69.6	54.2
	연수구	(81)	62.3	55.6	65.6	70.1	49.1
	서구	(131)	50.2	44.7	69.4	70.3	45.2
	계양구	(93)	54.3	57.5	69.8	67.2	36.8
	동구	(39)	65.4	64.1	66.9	69.2	60.3
	중구	(47)	62.8	52.7	64.9	69.7	53.7
	옹진군	(14)	60.7	51.8	68.8	60.7	35.7
	강화군	(58)	56.9	48.7	64.5	62.5	31.0

(10) 성생활상담서비스 및 종교에 관한 의견

○ 성생활상담서비스의 필요성에 관하여 평가한 결과 전체 응답자의 7.5%만이 필요하다고 응답하여 비교적 필요성이 낮은 것으로 파악됨. 종교가 삶에 있어서 중요하다는 응답은 13.2%로 성생활상담서비스보다 소폭 높은 것으로 나타남

[그림3-10] 성생활상담서비스 및 종교에 관한 의견

[Base : 전체, n=1,000, 단위 : 점]

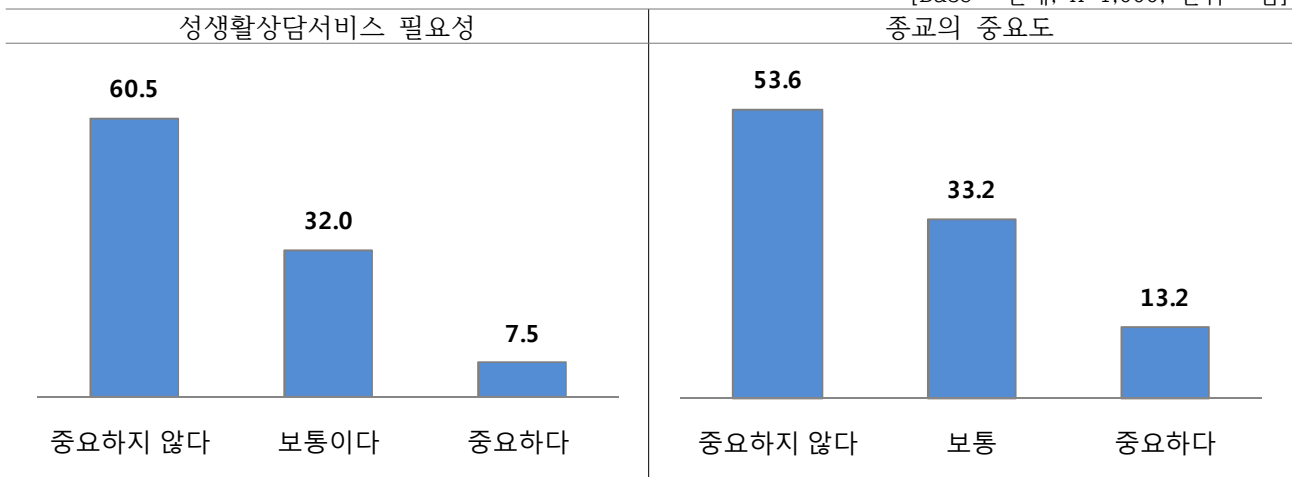

[질문 : 성생활상담서비스 필요성 및 종교에 대한 중요도 체크]

성생활상담서비스 및 종교에 관한 의견

		사례수	성생활상담서비스 필요성 (100 점평균)	종교의 중요도 (100 점평균)
전체		(1,000)	32.5	37.0
성별	남성	(443)	37.5	39.2
	여성	(557)	28.5	35.2
연령대	60 대	(539)	34.6	37.4
	70 대	(331)	31.3	38.8
	80 대 이상	(130)	26.9	30.2
거주지	남구	(180)	23.3	33.5
	남동구	(162)	32.1	35.6
	부평구	(195)	37.6	39.4
	연수구	(81)	43.5	40.7
	서구	(131)	28.8	39.9
	계양구	(93)	25.5	26.6
	동구	(39)	41.7	39.7
	중구	(47)	34.0	48.9
	옹진군	(14)	37.5	41.1
	강화군	(58)	40.9	35.3

(11) 노인학대 경험여부

- 노인학대를 경험한 적이 있는지 여부를 질문한 결과 98.9%의 응답자가 없다고 응답하여 노인학대의 빈도는 극히 낮은 것으로 확인됨

[그림3-11] 노인학대 경험 여부

[Base : 전체, n=1,000, 단위 : %]

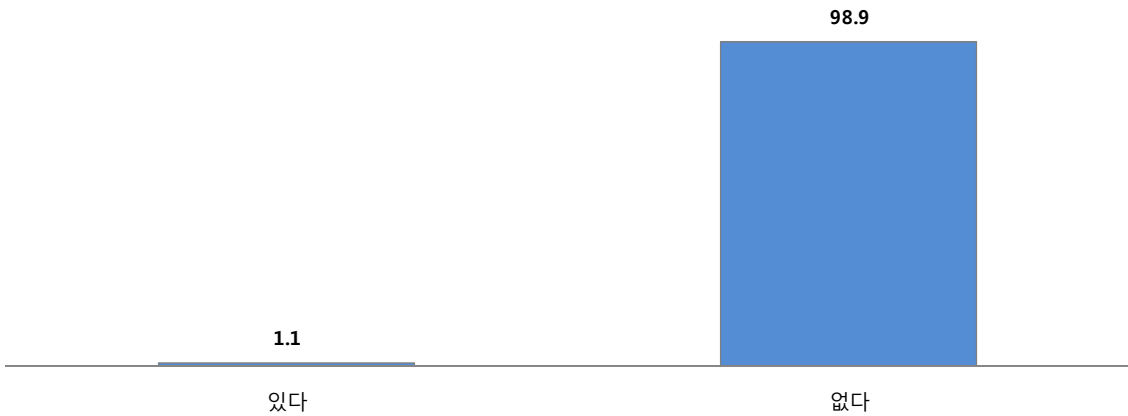

[질문 : 어르신께서는 노인학대를 경험하신 적이 있으십니까?]

<표 B15> 노인학대 경험 여부

		사례수	있다	없다
전체		(1,000)	1.1	98.9
성별	남성	(443)	2.0	98.0
	여성	(557)	0.4	99.6
연령대	60 대	(539)	1.5	98.5
	70 대	(331)	0.6	99.4
	80 대 이상	(130)	0.8	99.2
거주지	남구	(180)	3.3	96.7
	남동구	(162)	1.2	98.8
	부평구	(195)	0.0	100.0
	연수구	(81)	0.0	100.0
	서구	(131)	0.0	100.0
	계양구	(93)	3.2	96.8
	동구	(39)	0.0	100.0
	중구	(47)	0.0	100.0
	옹진군	(14)	0.0	100.0
	강화군	(58)	0.0	100.0

(12) 노인학대 경험상대

○ 노인학대를 경험한 대상은 손자녀가 54.5%로 가장 많고, 타인이 27.3%, 이웃이 18.2% 순으로 나타남

[그림3-12] 노인학대 경험 상대

[Base : 노인학대 경험자, n=11, 단위 : %]

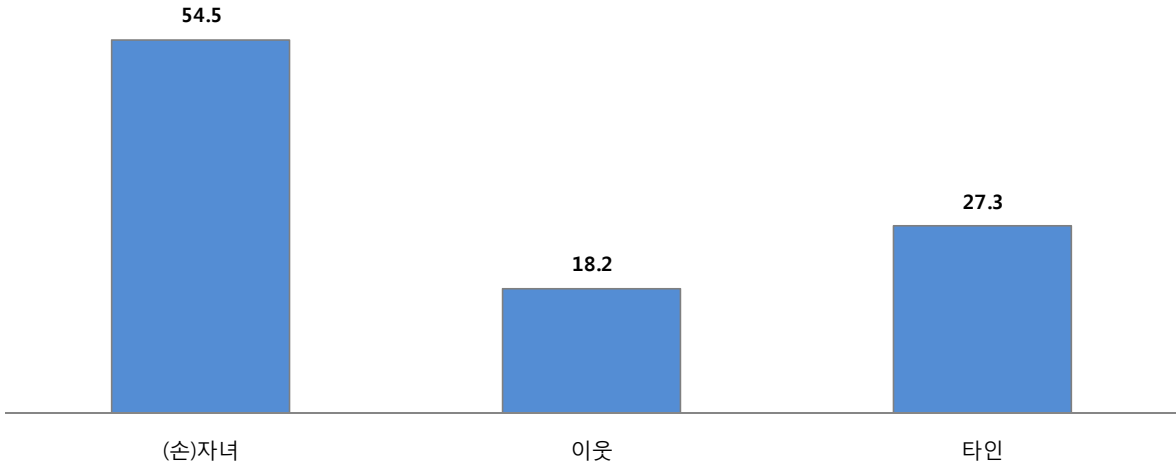

[질문 : 어르신께서 노인 학대를 경험한 상대는 누구입니까?]

<표 B15-1> 노인학대 경험 상대

		사례수	(손)자녀	이웃	타인
전체		(11)	54.5	18.2	27.3
성별	남성	(9)	55.6	22.2	22.2
	여성	(2)	50.0	0.0	50.0
연령대	60 대	(8)	62.5	12.5	25.0
	70 대	(2)	50.0	50.0	0.0
	80 대 이상	(1)	0.0	0.0	100.0
거주지	남구	(6)	83.3	16.7	0.0
	남동구	(2)	50.0	50.0	0.0
	계양구	(3)	0.0	0.0	100.0

(13) 노인학대시 대응 방법

○ 노인학대 경험시 대응 방법을 질문한 결과, 그냥 참는다는 응답이 63.6%로 가장 많고, 가족이나 이웃에게 적극적으로 도움을 요청한다는 응답이 37.3% 순으로 나타남

[그림3-13] 노인 학대시 대응 방법

[Base : 노인학대 경험자, n=11, 단위 : %]

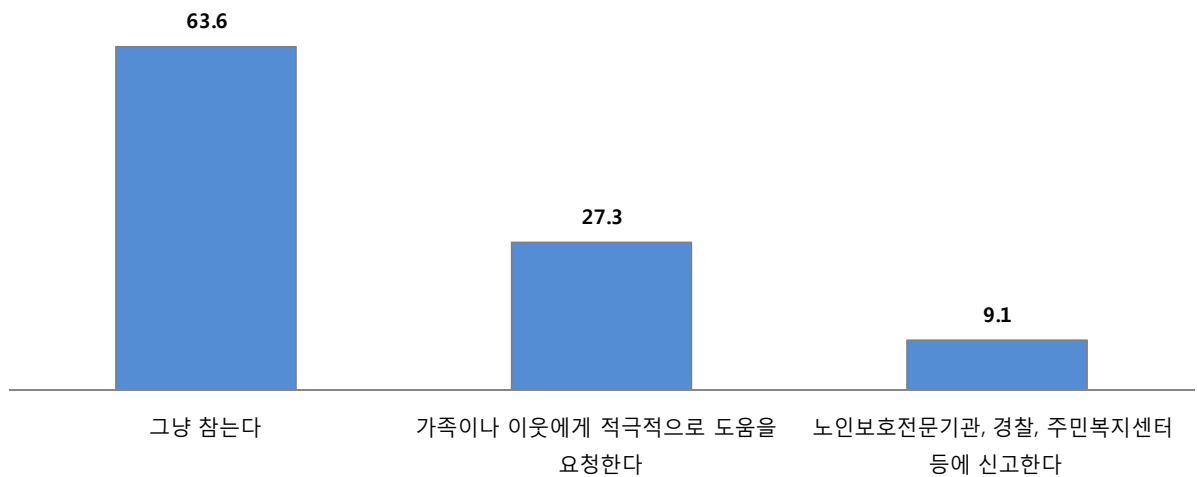

[질문 : 어르신께서 만약 노인이 학대를 경험하면 어떻게 대응해야 한다고 생각하십니까?]

<표 B15-2> 노인 학대시 대응 방법

		사례수	그냥 참는다	가족이나 이웃에게 적극적으로 도움을 요청한다	노인보호전문기관, 경찰, 주민복지센터 등에 신고한다
전체		(11)	63.6	27.3	9.1
성별	남성	(9)	66.7	22.2	11.1
	여성	(2)	50.0	50.0	0.0
연령대	60 대	(8)	75.0	12.5	12.5
	70 대	(2)	50.0	50.0	0.0
	80 대 이상	(1)	0.0	100.0	0.0
거주지	남구	(6)	83.3	16.7	0.0
	남동구	(2)	50.0	50.0	0.0
	계양구	(3)	33.3	33.3	33.3

(14) 자살에 관한 생각

○ 자살하는 이유에 대한 인식을 파악한 결과, 자살에 대해 자주 생각해 본 적이 있는 응답자는 0.5%로 극히 적었고 그 중에 자살하려는 시도를 해 본적이 있는 사람은 0.4%인 것으로 나타남

[그림3-14] 자살에 관한 생각

[Base : 전체, n=1,000, 단위 : %]

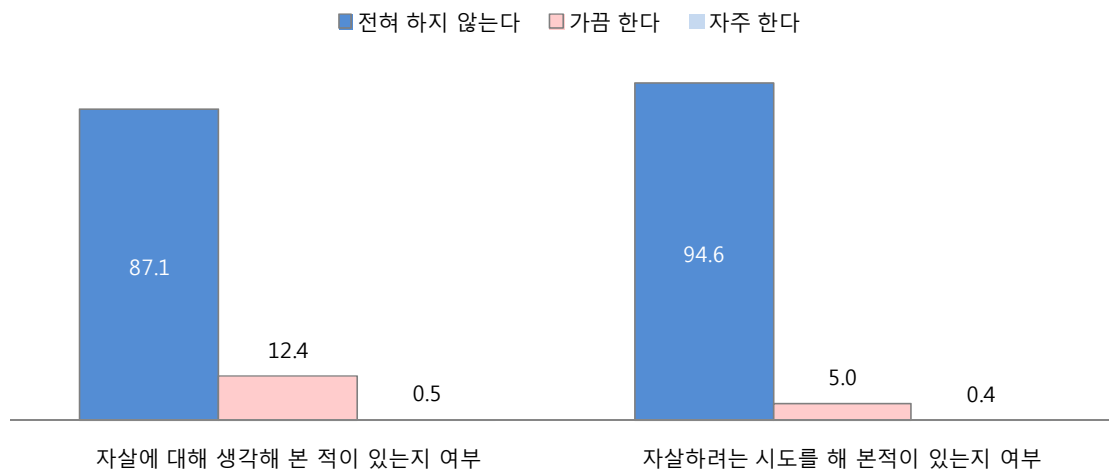

[질문 : 자살에 관하여 생각하는 정도에 따라 체크]

		자살에 관한 생각		
		사례수	자살에 대해 생각해 본 적이 있는지 여부 (전혀 하지 않는다)	자살하려는 시도를 해 본적이 있는지 여부 (전혀 하지 않는다)
전체		(1,000)	95.5	98.1
성별	남성	(443)	94.1	98.1
	여성	(557)	96.6	98.0
연령대	60 대	(539)	95.9	98.6
	70 대	(331)	94.8	97.2
	80 대 이상	(130)	96.2	98.2
거주지	남구	(180)	96.1	97.0
	남동구	(162)	95.7	99.2
	부평구	(195)	92.5	95.9
	연수구	(81)	100.0	100.0
	서구	(131)	97.5	99.2
	계양구	(93)	91.4	99.3
	동구	(39)	95.7	94.0
	중구	(47)	97.2	98.6
	용진군	(14)	95.2	100.0
	강화군	(58)	98.3	100.0

(15) 노인 자살 이유

○ 노인들이 자살하는 이유에 대한 인식을 질문한 결과, 경제적 어려움이 27.6%로 가장 높게 나타났고, 가족과 불화문제가 20.0%, 우울증이 17.6% 순으로 나타남

[그림3-15] 노인 자살 이유

[Base : 전체, n=1,000, 단위 : %]

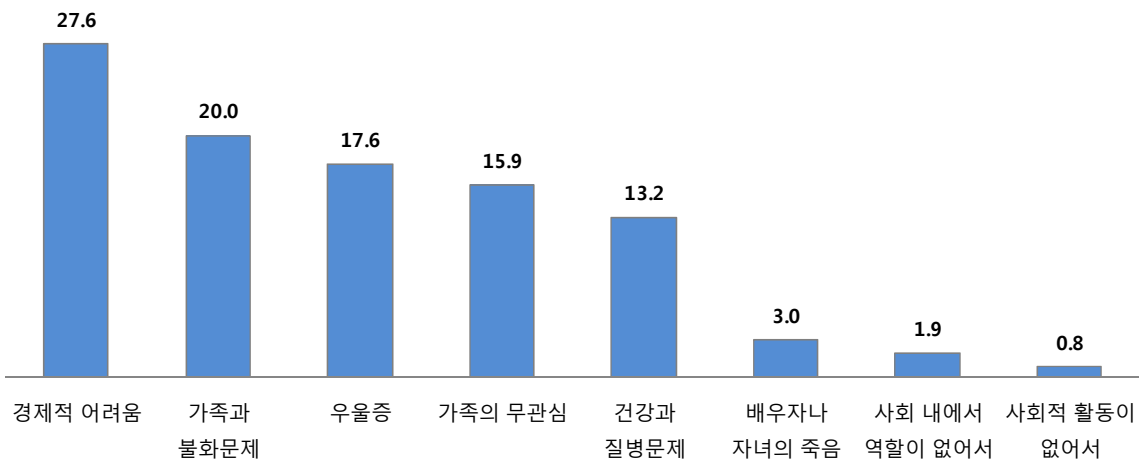

[질문 : 어르신들이 자살하는 이유에 대한 인식은 어떻게 되십니까?]

<표 B18> 노인 자살 이유

	사례수	경제적 어려움	가족과 불화문제	우울증	가족의 무관심	건강과 질병문제	배우자나 자녀의 죽음	사회 내에서 역할이 없어서	사회적 활동이 없어서	
전체	(1,000)	27.6	20.0	17.6	15.9	13.2	3.0	1.9	0.8	
성별	남성	(443)	31.2	22.1	18.1	13.8	9.0	3.4	2.0	0.5
	여성	(557)	24.8	18.3	17.2	17.6	16.5	2.7	1.8	1.1
연령대	60 대	(539)	26.0	22.1	18.4	14.7	12.6	3.3	1.9	1.1
	70 대	(331)	27.5	19.9	16.9	15.4	13.9	3.0	2.7	0.6
	80 대 이상	(130)	34.6	11.5	16.2	22.3	13.8	1.5	0.0	0.0
거주지	남구	(180)	17.2	25.0	18.9	24.4	11.1	2.2	0.6	0.6
	남동구	(162)	29.0	14.2	21.6	23.5	8.0	1.2	1.9	0.6
	부평구	(195)	27.7	29.7	3.6	14.9	15.9	1.5	5.1	1.5
	연수구	(81)	35.8	24.7	22.2	4.9	8.6	3.7	0.0	0.0
	서구	(131)	34.4	3.8	6.9	13.7	26.0	10.7	3.1	1.5
	계양구	(93)	24.7	12.9	29.0	15.1	17.2	1.1	0.0	0.0
	동구	(39)	25.6	25.6	20.5	10.3	10.3	5.1	0.0	2.6
	중구	(47)	25.5	17.0	40.4	12.8	0.0	2.1	2.1	0.0
	옹진군	(14)	35.7	14.3	35.7	7.1	7.1	0.0	0.0	0.0
	강화군	(58)	34.5	29.3	24.1	1.7	10.3	0.0	0.0	0.0

(16) 향후 희망 장례방법

○ 향후 희망하는 본인의 장례방법에 대해 질문한 결과, 화장이 58.9%로 가장 높게 나타났다, 매장이 19.5%, 시신기증이 1.0% 순으로 나타남

[그림3-16] 향후 희망 장례방법

[Base : 전체, n=1,000, 단위 : %]

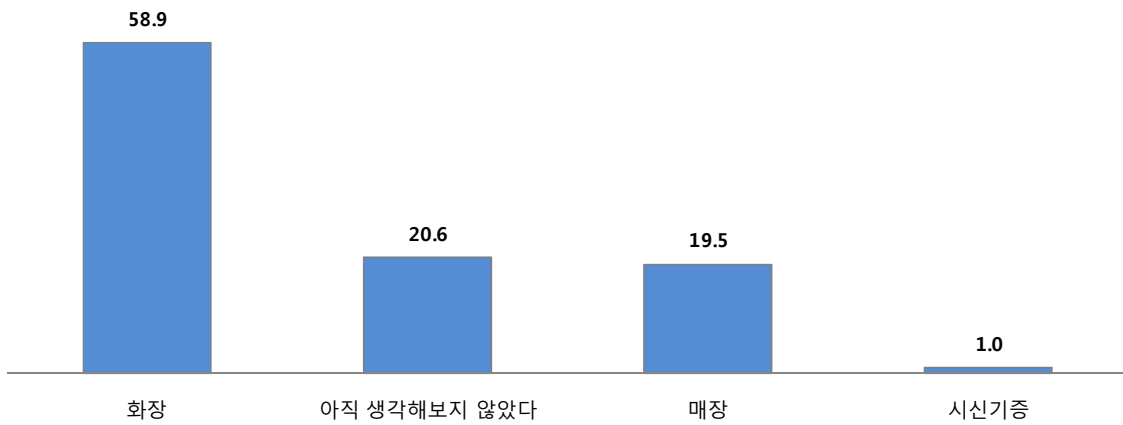

[질문 : 어르신께서 희망하시는 본인의 장례방법은 다음 중 무엇입니까?]

<표 B19> 향후 희망 장례방법

		사례수	화장	아직 생각해보지 않았다	매장	시신기증
전체		(1,000)	58.9	20.6	19.5	1.0
성별	남성	(443)	54.9	21.9	22.3	0.9
	여성	(557)	62.1	19.6	17.2	1.1
연령대	60 대	(539)	54.9	26.9	17.3	0.9
	70 대	(331)	64.7	16.6	17.5	1.2
	80 대 이상	(130)	60.8	4.6	33.8	0.8
거주지	남구	(180)	41.1	26.1	32.8	0.0
	남동구	(162)	55.6	29.6	14.8	0.0
	부평구	(195)	72.3	17.9	9.7	0.0
	연수구	(81)	82.7	6.2	11.1	0.0
	서구	(131)	40.5	34.4	19.1	6.1
	계양구	(93)	60.2	16.1	21.5	2.2
	동구	(39)	66.7	10.3	23.1	0.0
	중구	(47)	72.3	14.9	12.8	0.0
	용진군	(14)	64.3	0.0	35.7	0.0
	강화군	(58)	67.2	0.0	32.8	0.0

(17) 현재 가지고 있는 종교

○ 현재 갖고 있는 종교에 대해 질문한 결과, 종교가 없다는 응답이 48.6%로 가장 높게 나타났으며 기독교가 24.6%, 불교가 19.1%, 천주교가 6.9% 순으로 나타남

[그림3-17] 현재 가지고 있는 종교

[Base : 전체, n=1,000, 단위 : %]

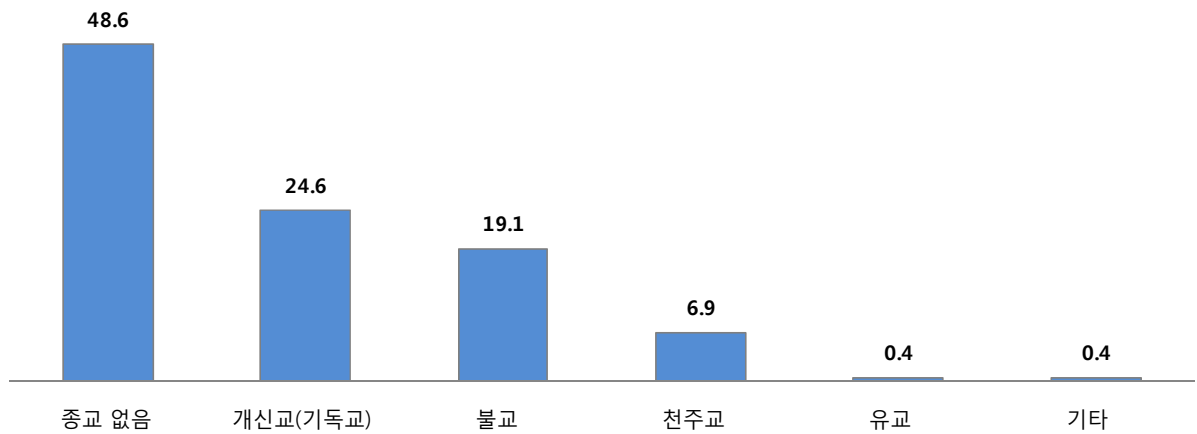

[질문 : 어르신들의 종교는 다음 중 무엇입니까?]

<표 B20> 현재 가지고 있는 종교

	사례수	종교 없음	개신교 (기독교)	불교	천주교	유교	기타	
전체	(1,000)	48.6	24.6	19.1	6.9	0.4	0.4	
성별	남성	(443)	58.0	19.9	17.4	4.3	0.5	0.0
	여성	(557)	41.1	28.4	20.5	9.0	0.4	0.7
연령대	60 대	(539)	50.5	23.6	17.4	8.2	0.2	0.2
	70 대	(331)	46.8	26.3	21.8	3.6	0.6	0.9
	80 대 이상	(130)	45.4	24.6	19.2	10.0	0.8	0.0
거주지	남구	(180)	43.9	22.8	28.3	3.9	0.0	1.1
	남동구	(162)	43.2	28.4	23.5	3.7	0.0	1.2
	부평구	(195)	61.5	27.7	4.1	6.7	0.0	0.0
	연수구	(81)	45.7	22.2	19.8	11.1	1.2	0.0
	서구	(131)	42.7	16.0	29.0	12.2	0.0	0.0
	계양구	(93)	48.4	28.0	17.2	6.5	0.0	0.0
	동구	(39)	51.3	28.2	10.3	10.3	0.0	0.0
	중구	(47)	57.4	17.0	19.1	6.4	0.0	0.0
	옹진군	(14)	71.4	21.4	7.1	0.0	0.0	0.0
	강화군	(58)	37.9	31.0	17.2	8.6	5.2	0.0

(18) 현재 생활중 가장 어려운점

○ 현재 생활 중에서 가장 어려운 점은 무엇인지 질문한 결과, 건강질병문제가 26.3%로 가장 높게 나타남. 외로운 고독감이 19.0%, 지위약화 권위상실이 11.6%, 여가활동 프로그램 부족이 9.6% 순으로 나타남

[그림3-18] 현재 생활중 가장 어려운 점

[Base : 전체, n=1,000, 단위 : %]

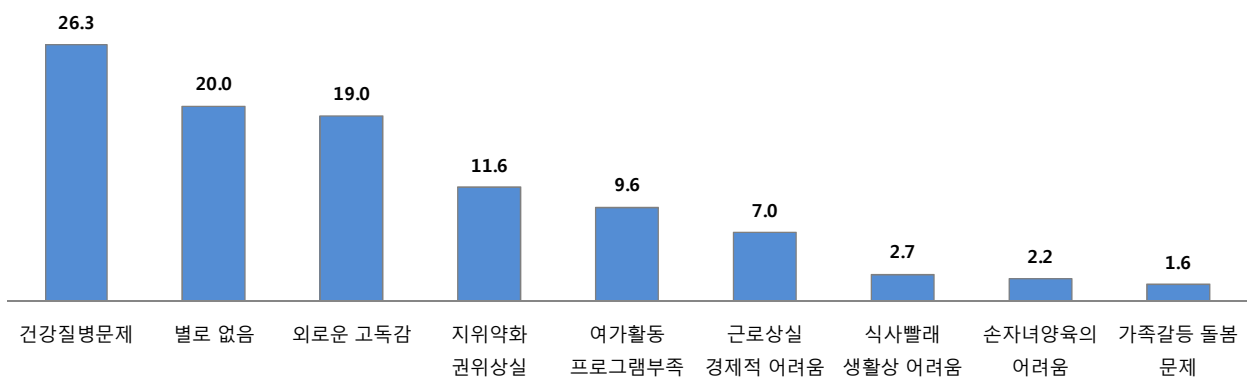

[질문 : 어르신께서는 현재 생활 중 가장 어려운 점은 무엇입니까?]

<표 B21> 현재 생활중 가장 어려운 점

	사례수	건강질병문제	별로 없음	외로운 고독감	지위약화 권위상실	여가활동 프로그램부족	근로상실 경제적 어려움	식사빨래 생활상 어려움	손자녀양육의 어려움	가족갈등 돌봄 문제	
전체	(1,000)	26.3	20.0	19.0	11.6	9.6	7.0	2.7	2.2	1.6	
성별	남성	(443)	19.4	19.9	16.3	16.3	11.5	9.5	3.6	1.4	2.3
	여성	(557)	31.8	20.1	21.2	7.9	8.1	5.0	2.0	2.9	1.1
연령대	60 대	(539)	23.2	21.5	17.8	13.0	12.8	6.1	1.5	2.4	1.7
	70 대	(331)	26.3	19.0	18.7	13.3	7.6	9.7	2.1	2.1	1.2
	80 대 이상	(130)	39.2	16.2	24.6	1.5	1.5	3.8	9.2	1.5	2.3
거주지	남구	(180)	33.9	18.3	11.7	17.2	4.4	7.2	0.6	3.9	2.8
	남동구	(162)	23.5	19.1	24.1	9.9	8.6	9.3	2.5	1.9	1.2
	부평구	(195)	39.0	5.1	5.6	13.8	17.9	8.2	5.6	2.6	2.1
	연수구	(81)	17.3	37.0	17.3	7.4	13.6	4.9	1.2	1.2	0.0
	서구	(131)	37.4	9.9	26.0	10.7	3.1	9.9	3.1	0.0	0.0
	계양구	(93)	16.1	15.1	29.0	15.1	12.9	2.2	4.3	5.4	0.0
	동구	(39)	7.7	38.5	23.1	10.3	12.8	5.1	0.0	0.0	2.6
	중구	(47)	10.6	38.3	14.9	6.4	12.8	2.1	4.3	2.1	8.5
	용진군	(14)	7.1	71.4	21.4	0.0	0.0	0.0	0.0	0.0	0.0
	강화군	(58)	1.7	44.8	43.1	1.7	1.7	6.9	0.0	0.0	0.0

(19) 현재 걱정거리

○ 현재 걱정거리는 무엇인지 질문한 결과, 건강 및 기능약화가 51.2%로 가장 높게 나타났고 무료함이 12.5%, 경제적 어려움이 11.0%, 소외 고독감이 9.4% 순으로 나타남

[그림3-19] 현재 걱정거리

[Base : 전체, n=1,000, 단위 : %]

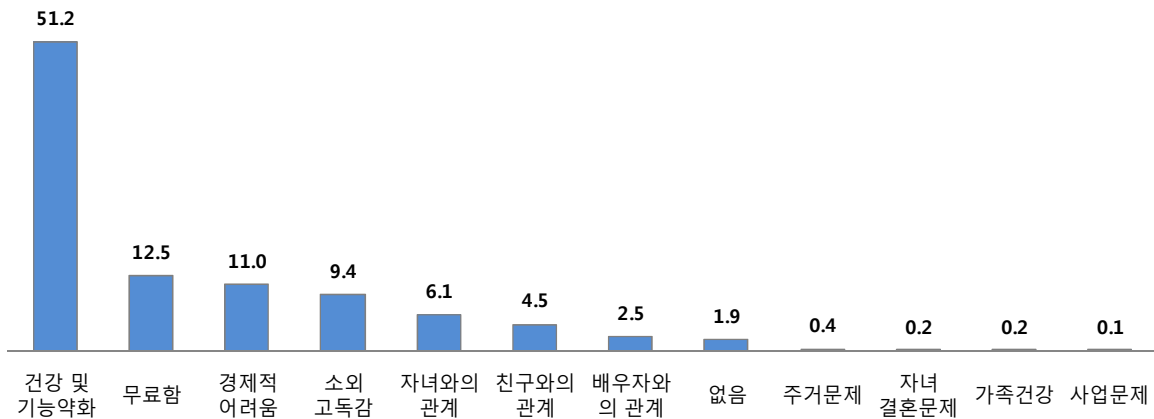

[질문 : 어르신들의 현재의 걱정거리는 무엇입니까?]

<표 B22> 현재 걱정거리

	사례수	건강 및 기능약화	무료함	경제적 어려움	소외 고독감	자녀와의 관계	친구와의 관계	배우자와의 관계	없음	주거문제	자녀 결혼문제	가족건강	사업문제	
전체	(1,000)	51.2	12.5	11.0	9.4	6.1	4.5	2.5	1.9	0.4	0.2	0.2	0.1	
성별	남성	(443)	48.3	11.1	16.3	6.5	6.8	5.0	2.5	2.5	0.5	0.0	0.5	0.2
	여성	(557)	53.5	13.6	6.8	11.7	5.6	4.1	2.5	1.4	0.4	0.4	0.0	0.0
연령대	60 대	(539)	53.1	12.4	11.5	7.4	4.8	3.9	3.9	2.2	0.4	0.2	0.0	0.2
	70 대	(331)	46.8	12.1	11.5	10.0	9.7	5.4	1.2	2.1	0.3	0.3	0.6	0.0
	80 대 이상	(130)	54.6	13.8	7.7	16.2	2.3	4.6	0.0	0.0	0.8	0.0	0.0	0.0
거주지	남구	(180)	58.9	4.4	16.1	3.3	6.1	1.7	4.4	4.4	0.0	0.6	0.0	0.0
	남동구	(162)	52.5	10.5	10.5	13.6	8.0	2.5	1.2	0.6	0.6	0.0	0.0	0.0
	부평구	(195)	59.0	5.6	3.1	3.6	10.8	15.9	2.1	0.0	0.0	0.0	0.0	0.0
	연수구	(81)	72.8	0.0	9.9	8.6	7.4	1.2	0.0	0.0	0.0	0.0	0.0	0.0
	서구	(131)	41.2	16.8	27.5	6.1	0.0	2.3	3.8	1.5	0.8	0.0	0.0	0.0
	계양구	(93)	54.8	14.0	1.1	22.6	3.2	0.0	3.2	1.1	0.0	0.0	0.0	0.0
	동구	(39)	53.8	0.0	10.3	7.7	15.4	5.1	2.6	2.6	2.6	0.0	0.0	0.0
	중구	(47)	40.4	6.4	12.8	10.6	2.1	2.1	4.3	10.6	2.1	2.1	4.3	2.1
	옹진군	(14)	0.0	85.7	0.0	14.3	0.0	0.0	0.0	0.0	0.0	0.0	0.0	0.0
	강화군	(58)	3.4	67.2	5.2	22.4	0.0	0.0	0.0	1.7	0.0	0.0	0.0	0.0

(20) 우울증 증세 경험

- 우울증 증세와 관련하여 현재 자신의 상태에 가까운 곳에 체크하게 한 결과, 생활에 만족하지 못하고, 낙담과 우울을 느끼며 활력이 충분하지 못하다는 응답이 각각 35% 이상인 것으로 확인됨
- 우울 증세를 전혀 경험하지 않은 사람이 1.1%에 불과하여 우울증과 관련 경험자의 비중은 매우 높은 것으로 나타남

[그림3-20] 우울증 증세 경험

[Base : 전체, n=1,000, 단위 : %]

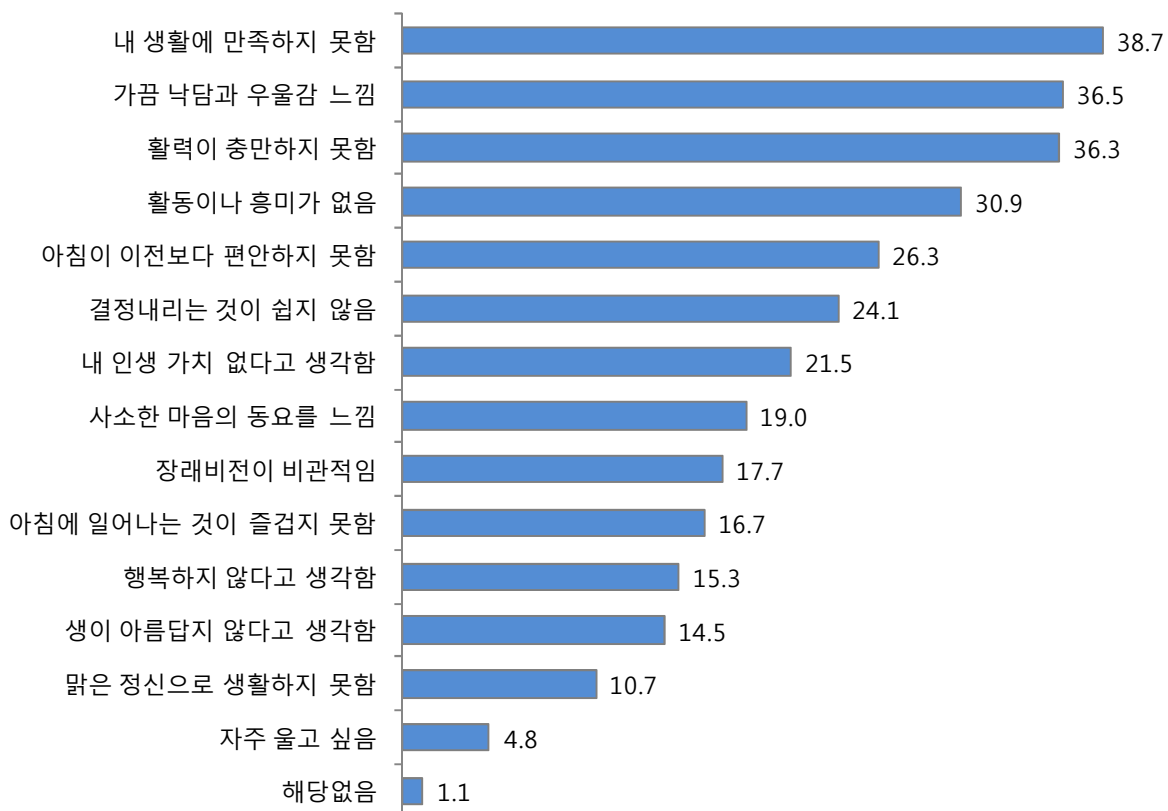

[질문 : 어르신 우울척도에 따른 우울증에 대한 질문입니다. 해당 사항을 모두 선택하여주시오]

<표 B23> 우울증 증세 경험 (복수응답)

	사례수	내생활에만족하지못함	가끔다만관심을느낀다	활동이충만하지못함	활동이나흥미가없음	아침이이전보다편안하지못함	결정내리는것이쉽지않음	내인생가치없다고생각함	사소한마음의동요를느낌	장래비전이비관적임	아침에일어나는것이즐거지지못함	행복하지않다고생각함	생이아름답지않다고생각함	따뜻한정신으로생활하지못함	자주슬고심음	해당없음	
전체	(1,000)	38.7	36.5	36.3	30.9	26.3	24.1	21.5	19.0	17.7	16.7	15.3	14.5	10.7	4.8	1.1	
성별	남성	(443)	42.0	33.9	38.6	27.5	27.1	26.4	23.0	16.3	19.9	18.7	12.9	13.8	11.3	2.0	0.9
	여성	(557)	36.1	38.6	34.5	33.6	25.7	22.3	20.3	21.2	16.0	15.1	17.2	15.1	10.2	7.0	1.3
연령대	60대	(539)	37.1	33.8	36.5	26.5	26.2	24.5	22.1	19.7	17.6	14.5	16.0	13.2	7.6	4.1	0.9
	70대	(331)	41.1	37.5	34.4	36.3	25.4	24.8	21.1	17.8	16.9	17.2	13.0	16.6	14.5	6.0	0.6
	80대 이상	(130)	39.2	45.4	40.0	35.4	29.2	20.8	20.0	19.2	20.0	24.6	18.5	14.6	13.8	4.6	3.1
거주지	남구	(180)	43.3	42.8	37.2	27.8	18.9	28.3	21.7	23.9	30.6	8.3	15.6	7.2	8.9	2.2	0.6
	남동구	(162)	50.6	43.2	27.2	34.6	27.2	23.5	21.6	22.8	19.8	22.8	16.0	15.4	24.7	5.6	0.6
	부평구	(195)	21.0	20.5	22.1	26.2	21.5	3.6	10.8	21.5	8.2	21.5	14.9	15.4	9.7	6.7	0.0
	연수구	(81)	19.8	56.8	61.7	24.7	33.3	49.4	46.9	23.5	18.5	21.0	12.3	18.5	3.7	11.1	0.0
	서구	(131)	62.6	44.3	46.6	23.7	19.8	22.1	16.0	20.6	20.6	13.0	13.0	11.5	1.5	1.5	0.8
	계양구	(93)	31.2	37.6	55.9	48.4	50.5	44.1	45.2	11.8	10.8	22.6	20.4	20.4	12.9	9.7	0.0
	동구	(39)	20.5	25.6	30.8	17.9	25.6	51.3	28.2	10.3	17.9	23.1	17.9	17.9	20.5	2.6	2.6
	중구	(47)	21.3	21.3	44.7	25.5	38.3	27.7	4.3	14.9	10.6	6.4	12.8	8.5	6.4	0.0	14.9
	옹진군	(14)	85.7	50.0	14.3	21.4	28.6	0.0	14.3	0.0	7.1	7.1	14.3	28.6	0.0	0.0	0.0
	강화군	(58)	50.0	20.7	19.0	58.6	19.0	3.4	6.9	0.0	15.5	8.6	15.5	22.4	6.9	1.7	0.0

(21) 우울증 정도

○ 자신의 우울증 정도가 어느 정도 되는지 체크한 결과, 정상이라고 생각하는 사람이 77.0%로 가장 많고 우울증을 가지고 있다고 생각하는 사람이 33.0%인 것으로 나타남

[그림3-21] 우울증 정도

[Base : 전체, n=1,000, 단위 : %]

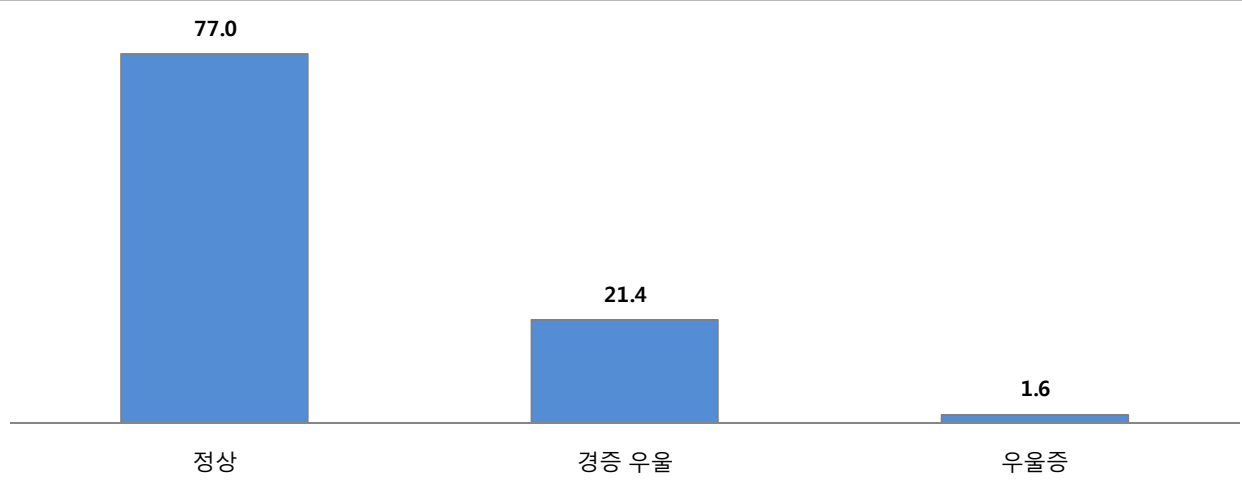

[질문 : 어르신께서는 우울증 정도가 어떻게 된다고 생각하십니까?]

<표 B24> 우울증 정도

		사례수	정상	경증 우울	우울증
전체		(1,000)	77.0	21.4	1.6
성별	남성	(443)	78.3	21.0	0.7
	여성	(557)	75.9	21.7	2.3
연령대	60 대	(539)	80.5	18.9	0.6
	70 대	(331)	73.7	25.4	0.9
	80 대 이상	(130)	70.8	21.5	7.7
거주지	남구	(180)	74.4	19.4	6.1
	남동구	(162)	61.7	36.4	1.9
	부평구	(195)	80.0	20.0	0.0
	연수구	(81)	90.1	9.9	0.0
	서구	(131)	77.1	22.9	0.0
	계양구	(93)	66.7	32.3	1.1
	동구	(39)	89.7	10.3	0.0
	중구	(47)	85.1	12.8	2.1
	옹진군	(14)	92.9	7.1	0.0
	강화군	(58)	96.6	3.4	0.0

(22) 지향하는 삶의 스타일

○ 어떠한 삶의 스타일을 지향하는지 질문한 결과, 안정되고 풍요로운 여가생활을 지향한다는 응답이 63.0%로 가장 많았고, 자기 계발이 15.7%, 일을 계속하는 것이 중요하다는 응답이 13.5% 순으로 나타남

[그림3-22] 지향하는 삶의 스타일

[Base : 전체, n=1,000, 단위 : %]

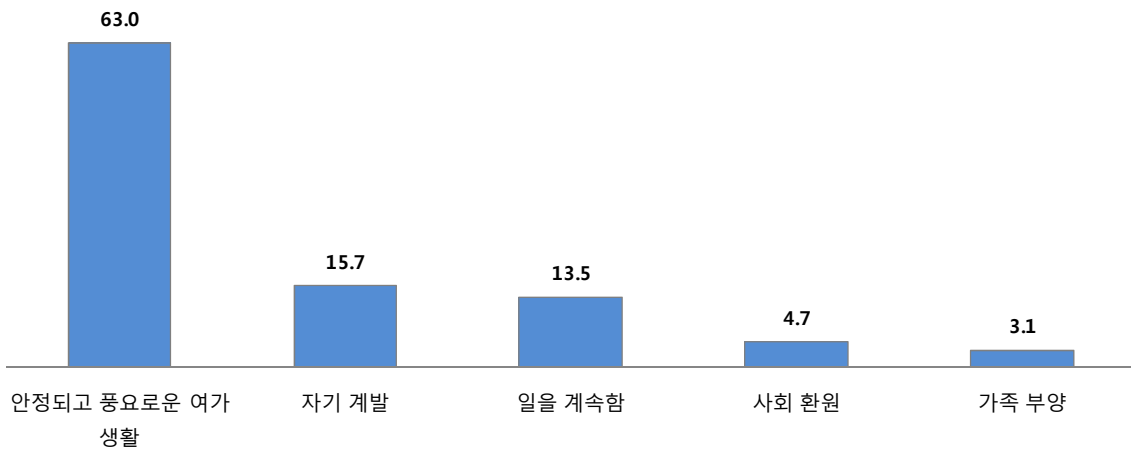

[질문 : 어르신께서는 어떠한 삶의 스타일을 지향하십니까?]

<표 B25> 지향하는 삶의 스타일

		사례수	안정되고 풍요로운 여가 생활	자기 계발	일을 계속함	사회 환원	가족 부양
전체		(1,000)	63.0	15.7	13.5	4.7	3.1
성별	남성	(443)	64.6	12.4	16.5	5.0	1.6
	여성	(557)	61.8	18.3	11.1	4.5	4.3
연령대	60 대	(539)	59.2	16.3	17.6	5.8	1.1
	70 대	(331)	67.4	13.3	10.0	4.5	4.8
	80 대 이상	(130)	67.7	19.2	5.4	0.8	6.9
거주지	남구	(180)	81.1	7.2	6.1	3.3	2.2
	남동구	(162)	48.1	19.8	20.4	5.6	6.2
	부평구	(195)	33.8	35.4	13.3	16.4	1.0
	연수구	(81)	86.4	2.5	8.6	0.0	2.5
	서구	(131)	80.9	7.6	10.7	0.0	0.8
	계양구	(93)	44.1	25.8	22.6	0.0	7.5
	동구	(39)	76.9	7.7	10.3	0.0	5.1
	중구	(47)	72.3	6.4	14.9	0.0	6.4
	옹진군	(14)	85.7	0.0	14.3	0.0	0.0
	강화군	(58)	81.0	1.7	17.2	0.0	0.0

4. 경제상태

(1) 현재 소득여부

○ 응답자 본인 혹은 배우자의 소득여부에 대해 질문한 결과, 정부지원금이 69.3%로 가장 높게 나타났으며, 근로소득 59.1%, 자녀친척용돈 52.8% 등의 순으로 나타남

[그림4-1] 현재 소득여부

[Base : 전체, n=1,000, 단위 : %]

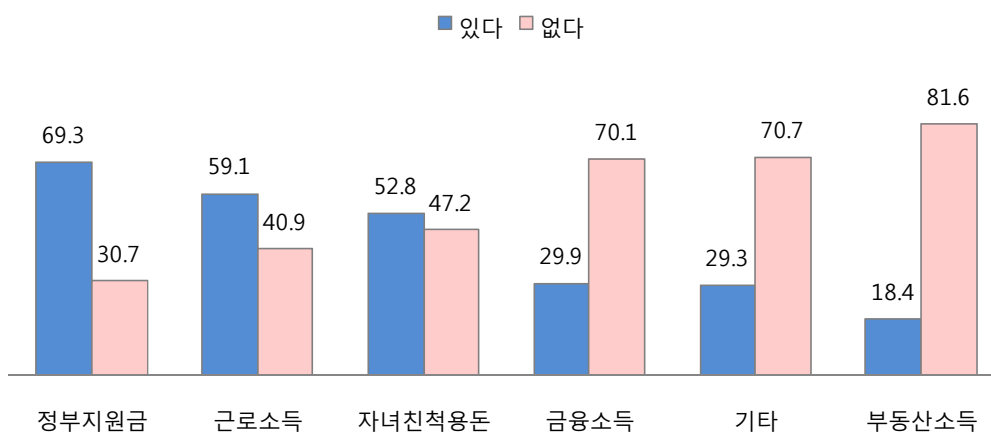

[질문 : 어르신 본인 또는 배우자의 현재 소득여부는 어떻게 되십니까?]

<표 C1> 현재 소득여부

		사례수	정부 지원금	근로소득	자녀친척 용돈	금융소득	기타	부동산 소득
전체		(1,000)	69.3	59.1	52.8	29.9	29.3	18.4
성별	남성	(443)	60.7	71.3	39.7	28.4	23.5	19.2
	여성	(557)	76.1	49.4	63.2	31.1	33.9	17.8
연령대	60 대	(539)	44.9	82.7	42.1	27.1	28.0	18.9
	70 대	(331)	97.0	41.7	61.9	36.0	32.6	16.9
	80 대 이상	(130)	100.0	5.4	73.8	26.2	26.2	20.0
거주지	남구	(180)	68.9	55.6	39.4	38.3	18.3	35.6
	남동구	(162)	71.6	60.5	41.4	32.7	24.7	20.4
	부평구	(195)	73.3	67.7	66.2	14.4	43.1	0.5
	연수구	(81)	50.6	66.7	53.1	60.5	9.9	27.2
	서구	(131)	65.6	56.5	67.2	27.5	29.8	25.2
	계양구	(93)	75.3	41.9	78.5	17.2	53.8	11.8
	동구	(39)	69.2	64.1	46.2	53.8	15.4	28.2
	중구	(47)	66.0	63.8	29.8	42.6	40.4	14.9
	옹진군	(14)	71.4	50.0	28.6	7.1	28.6	0.0
	강화군	(58)	77.6	55.2	36.2	10.3	17.2	3.4

(2) 현재 자산 유무

○ 응답자 본인 혹은 배우자의 자산 유무에 대해 질문한 결과, 부동산이 83.9%로 가장 높게 나타났으며, 금융이 69.3%, 부채가 15.4% 순으로 나타남

[그림4-2] 현재 자산 유무

[Base : 전체, n=1,000, 단위 : %]

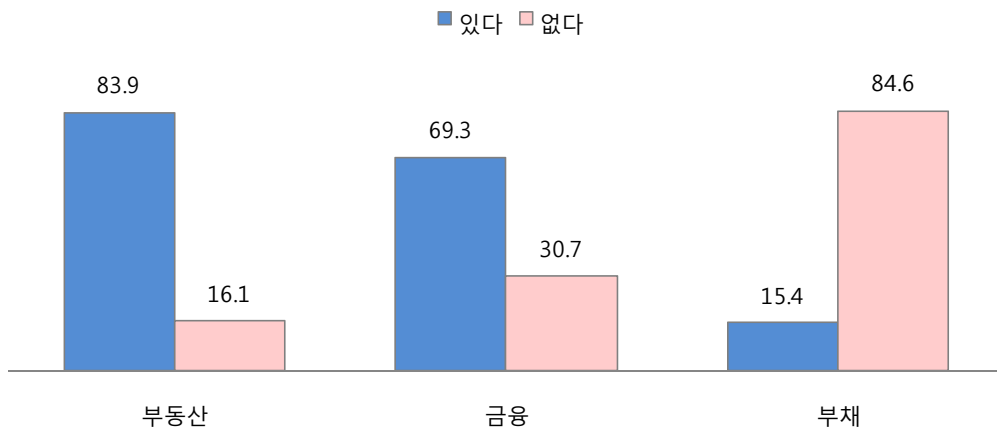

[질문 : 어르신 본인 또는 배우자의 현재 자산 유무는 어떻게 되십니까?]

<표 C2> 현재 자산 유무

		사례수	부동산	금융	부채
전체		(1,000)	83.9	69.3	15.4
성별	남성	(443)	85.8	69.5	23.5
	여성	(557)	82.4	69.1	9.0
연령대	60 대	(539)	86.1	70.3	19.5
	70 대	(331)	84.0	69.2	12.4
	80 대 이상	(130)	74.6	65.4	6.2
거주지	남구	(180)	85.6	48.3	13.9
	남동구	(162)	87.0	74.7	19.1
	부평구	(195)	77.9	93.8	16.9
	연수구	(81)	95.1	84.0	11.1
	서구	(131)	69.5	56.5	9.9
	계양구	(93)	84.9	74.2	20.4
	동구	(39)	97.4	84.6	15.4
	중구	(47)	87.2	85.1	14.9
	옹진군	(14)	92.9	28.6	7.1
	강화군	(58)	91.4	24.1	17.2

(3) 부채를 지게 된 이유

- 응답자 본인 혹은 배우자가 부채를 지게 된 이유 대해 질문한 결과, 주택마련이 59.7%로 가장 높게 나타났으며, 사업자금이 13.0%, 생활비 마련이 9.7% 등의 순으로 나타남

[그림4-3] 부채를 지게 된 이유

[Base : 전체, n=1,000, 단위 : %]

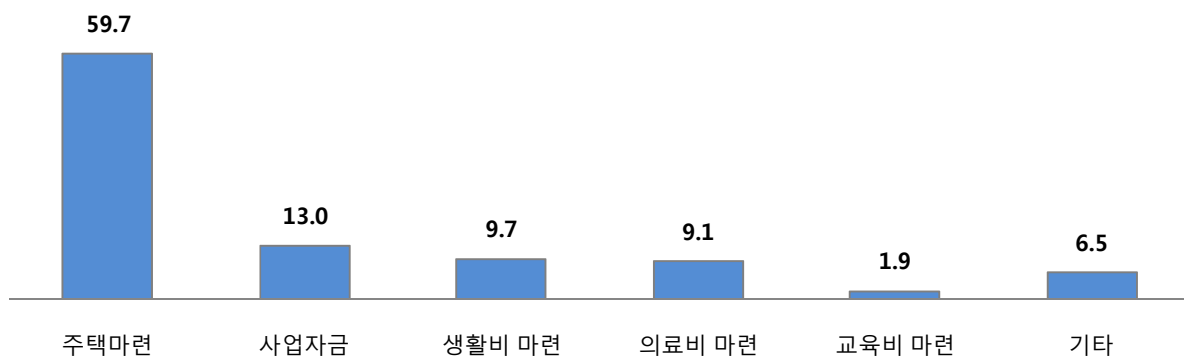

[질문 : 어르신 또는 배우자께서 부채가 있다면 그 부채를 지게 된 이유는 다음 중 무엇입니까?]

<표 C3> 부채를 지게 된 이유

		사례수	주택마련	사업자금	생활비 마련	의료비 마련	교육비 마련	기타
전체		(154)	59.7	13.0	9.7	9.1	1.9	6.5
성별	남성	(104)	59.6	15.4	12.5	6.7	0.0	5.8
	여성	(50)	60.0	8.0	4.0	14.0	6.0	8.0
연령대	60 대	(105)	61.9	14.3	8.6	3.8	1.9	9.5
	70 대	(41)	51.2	12.2	12.2	22.0	2.4	0.0
	80 대 이상	(8)	75.0	0.0	12.5	12.5	0.0	0.0
거주지	남구	(25)	52.0	12.0	20.0	12.0	4.0	0.0
	남동구	(31)	35.5	25.8	3.2	6.5	0.0	29.0
	부평구	(33)	100.0	0.0	0.0	0.0	0.0	0.0
	연수구	(9)	100.0	0.0	0.0	0.0	0.0	0.0
	서구	(13)	23.1	38.5	38.5	0.0	0.0	0.0
	계양구	(19)	52.6	21.1	0.0	10.5	10.5	5.3
	동구	(6)	83.3	0.0	16.7	0.0	0.0	0.0
	중구	(7)	85.7	0.0	14.3	0.0	0.0	0.0
	용진군	(1)	0.0	0.0	0.0	100.0	0.0	0.0
	강화군	(10)	20.0	0.0	20.0	60.0	0.0	0.0

(4) 월 평균 생활비

○ 응답자의 월 평균 생활비를 질문한 결과, 월 150만 이상~200만 미만이 33.4%로 가장 높게 나타났으며, 월 100만 이상~150만 미만이 30.4%, 월 50만 이상~100만 미만이 19.4% 등의 순으로 나타남

[그림4-4] 월 평균 생활비

[Base : 전체, n=1,000, 단위 : %]

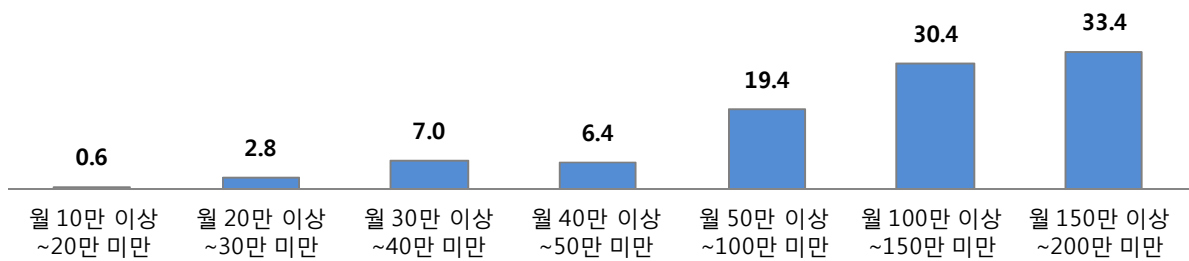

[질문 : 어르신께서는 생활비를 월 얼마 정도 사용하시고 계십니까?]

<표 C4> 월 평균 생활비

		사례수	월 10만 이상~20만 미만	월 20만 이상~30만 미만	월 30만 이상~40만 미만	월 40만 이상~50만 미만	월 50만 이상~100만 미만	월 100만 이상~150만 미만	월 150만 이상~200만 미만
성별	전체	(1,000)	0.6	2.8	7.0	6.4	19.4	30.4	33.4
	남성	(443)	0.7	1.1	6.5	4.1	17.6	31.6	38.4
	여성	(557)	0.5	4.1	7.4	8.3	20.8	29.4	29.4
연령대	60대	(539)	0.0	2.0	4.3	5.4	10.9	30.8	46.6
	70대	(331)	1.2	1.2	7.3	7.9	25.1	37.5	19.9
	80대 이상	(130)	1.5	10.0	17.7	6.9	40.0	10.8	13.1
거주지	남구	(180)	0.6	9.4	15.6	14.4	13.3	23.9	22.8
	남동구	(162)	0.6	3.1	4.3	6.2	27.2	27.2	31.5
	부평구	(195)	0.0	0.0	0.5	0.0	19.5	25.6	54.4
	연수구	(81)	0.0	1.2	2.5	1.2	18.5	38.3	38.3
	서구	(131)	0.0	0.0	9.9	9.2	6.1	33.6	41.2
	계양구	(93)	0.0	0.0	2.2	5.4	22.6	40.9	29.0
	동구	(39)	0.0	0.0	0.0	2.6	23.1	41.0	33.3
	중구	(47)	6.4	4.3	4.3	4.3	17.0	42.6	21.3
	옹진군	(14)	0.0	0.0	14.3	21.4	35.7	21.4	7.1
	강화군	(58)	1.7	5.2	22.4	6.9	37.9	25.9	0.0

(5) 주 생활비 부담자

○ 주된 생활비 부담자를 질문한 결과, 본인 스스로 부담하는 경우가 47.8%로 가장 높게 나타났으며, 배우자가 33.0%, 동거 자녀나 배우자 9.9% 등의 순으로 나타남

[그림4-5] 주 생활비 부담자

[Base : 전체, n=1,000, 단위 : %]

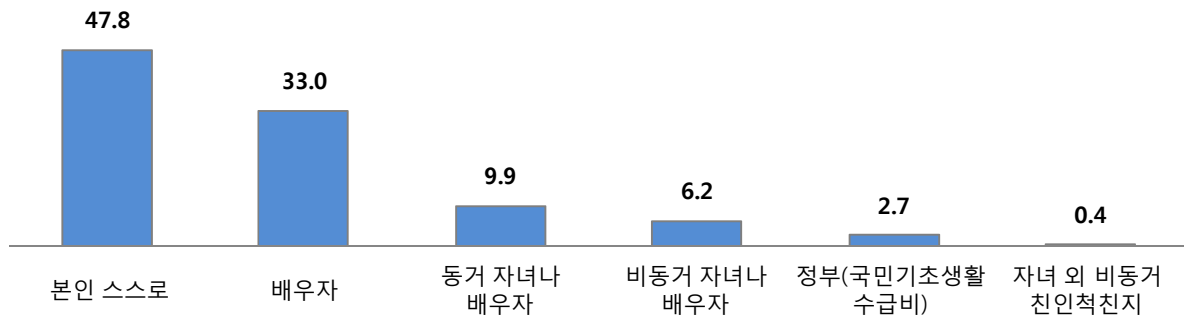

[질문 : 어르신께서는 생활비를 월 얼마 정도 사용하시고 계십니까?]

<표 C5> 주 생활비 부담자

	사례수	본인스스로	배우자	동거 자녀나 배우자	비동거 자녀나 배우자	정부(국민기초생활수급비)	자녀 외 비동거 친인척친지
전체	(1,000)	47.8	33.0	9.9	6.2	2.7	0.4
성별	남성 (443)	75.2	10.2	7.7	4.5	2.3	0.2
	여성 (557)	26.0	51.2	11.7	7.5	3.1	0.5
연령대	60 대 (539)	51.6	38.2	7.8	1.3	0.9	0.2
	70 대 (331)	48.0	28.7	10.6	8.5	4.2	0.0
	80 대 이상 (130)	31.5	22.3	16.9	20.8	6.2	2.3
거주지	남구 (180)	37.8	36.1	20.0	3.9	1.7	0.6
	남동구 (162)	54.3	32.1	9.9	3.7	0.0	0.0
	부평구 (195)	34.9	40.5	5.6	13.3	4.1	1.5
	연수구 (81)	56.8	29.6	13.6	0.0	0.0	0.0
	서구 (131)	56.5	22.9	3.8	7.6	9.2	0.0
	계양구 (93)	52.7	26.9	9.7	10.8	0.0	0.0
	동구 (39)	53.8	41.0	5.1	0.0	0.0	0.0
	중구 (47)	42.6	42.6	10.6	2.1	2.1	0.0
	옹진군 (14)	71.4	21.4	7.1	0.0	0.0	0.0
	강화군 (58)	58.6	27.6	5.2	3.4	5.2	0.0

(6) 생활비 마련 방법

○ 응답자의 생활비 마련 방법에 대해 질문한 결과, 근로수입이 66.9%로 가장 높게 나타났으며, 기초노령연금 36.6%, 연금(국민연금 및 개인연금) 27.4% 등의 순으로 나타남

[그림4-6] 생활비 마련 방법

[Base : 본인 스스로 생활비를 부담하는 경우, n=478, 단위 : %]

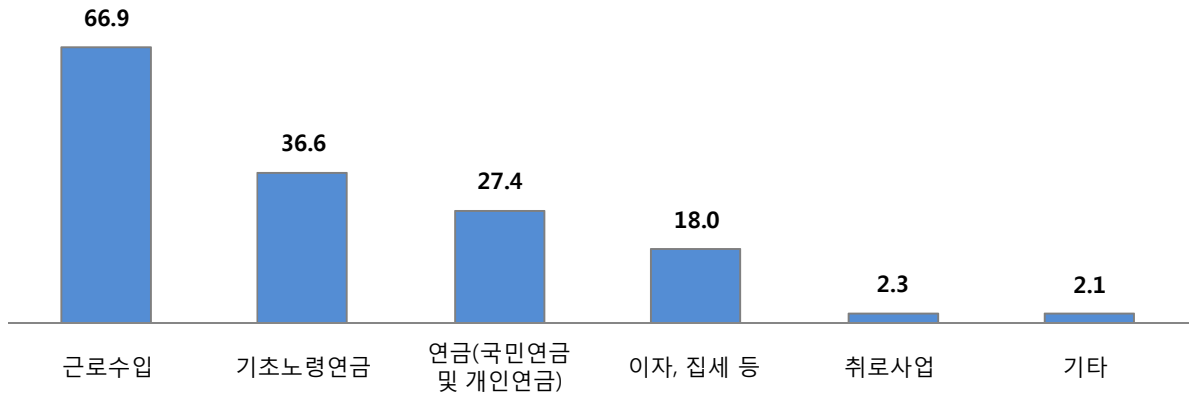

[질문 : 어르신께서 생활비를 마련하는 방법은 무엇입니까?]

<표 C6> 생활비 마련 방법(복수응답)

	사례수	근로수입	기초노령 연금	연금 (국민연금 및 개인연금)	이자, 집세 등	취로사업	기타	
전체	(478)	66.9	36.6	27.4	18.0	2.3	2.1	
성별	남성	(333)	76.3	29.1	18.6	13.8	2.1	1.5
	여성	(145)	45.5	53.8	47.6	27.6	2.8	3.4
연령대	60 대	(278)	87.8	16.5	14.7	10.1	0.7	1.1
	70 대	(159)	46.5	57.9	41.5	28.9	4.4	3.1
	80 대 이상	(41)	4.9	90.2	58.5	29.3	4.9	4.9
거주지	남구	(68)	75.0	42.6	22.1	19.1	1.5	1.5
	남동구	(88)	64.8	30.7	26.1	22.7	2.3	1.1
	부평구	(68)	92.6	16.2	5.9	0.0	0.0	0.0
	연수구	(46)	69.6	13.0	21.7	30.4	4.3	2.2
	서구	(74)	56.8	32.4	36.5	28.4	1.4	2.7
	계양구	(49)	55.1	44.9	44.9	14.3	2.0	0.0
	동구	(21)	57.1	61.9	19.0	28.6	9.5	9.5
	중구	(20)	75.0	30.0	25.0	10.0	0.0	5.0
	옹진군	(10)	40.0	80.0	40.0	0.0	0.0	0.0
	강화군	(34)	50.0	85.3	50.0	8.8	5.9	5.9

(7) 월 자녀로부터 지원받는 생활비

○ 매달 자녀로부터 지원받는 생활비에 대해 질문한 결과, 월 20만 이상~30만 미만이 28.6%로 가장 높게 나타났으며, 월 50만 이상~100만 미만 23.0%, 없음 18.0% 등의 순으로 나타남

[그림4-7] 월 자녀로부터 지원받는 생활비

[Base : 자녀나 배우자에게 생활비를 지원받는 경우, n=161, 단위 : %]

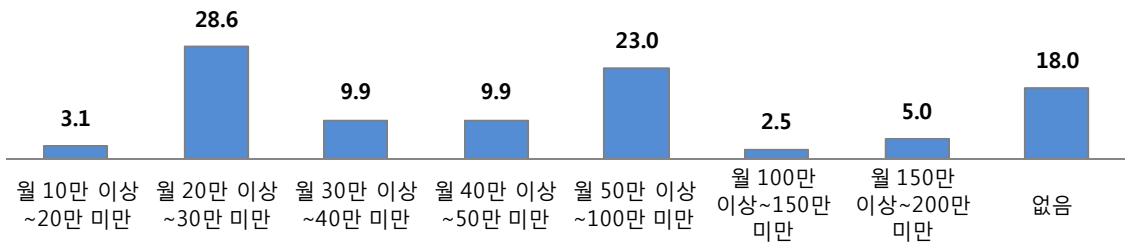

[질문 : 어르신께서는 (손)자녀로부터 월 얼마정도의 생활비를 지원받고 있습니까?]

<표 C7> 월 자녀로부터 지원받는 생활비

	사례수	월 10만 이상~20만 미만	월 20만 이상~30만 미만	월 30만 이상~40만 미만	월 40만 이상~50만 미만	월 50만 이상~100만 미만	월 100만 이상~150만 미만	월 150만 이상~200만 미만	없음
전체	(161)	3.1	28.6	9.9	9.9	23.0	2.5	5.0	18.0
성별	남성	(54)	3.7	33.3	9.3	7.4	18.5	0.0	27.8
	여성	(107)	2.8	26.2	10.3	11.2	25.2	3.7	13.1
연령대	60대	(49)	2.0	28.6	16.3	12.2	8.2	4.1	22.4
	70대	(63)	4.8	19.0	12.7	12.7	22.2	3.2	19.0
	80대 이상	(49)	2.0	40.8	0.0	4.1	38.8	0.0	12.2
거주지	남구	(43)	0.0	55.8	23.3	9.3	0.0	2.3	9.3
	남동구	(22)	4.5	13.6	4.5	4.5	22.7	4.5	36.4
	부평구	(37)	0.0	2.7	0.0	5.4	70.3	0.0	21.6
	연수구	(11)	9.1	18.2	0.0	9.1	9.1	9.1	27.3
	서구	(15)	6.7	66.7	6.7	13.3	0.0	0.0	6.7
	계양구	(19)	0.0	10.5	10.5	26.3	21.1	5.3	15.8
	동구	(2)	0.0	50.0	0.0	0.0	0.0	0.0	50.0
	중구	(6)	16.7	0.0	16.7	16.7	16.7	0.0	33.3
	용진군	(1)	0.0	100.0	0.0	0.0	0.0	0.0	0.0
	강화군	(5)	20.0	40.0	20.0	0.0	0.0	0.0	20.0

(8) 가장 부담되는 생활비

○ 가장 부담되는 생활비에 대해 질문한 결과, 식비가 47.1%로 가장 높게 나타났으며, 주거관련비 29.4%, 보건의료비 10.5% 등의 순으로 나타남

[그림4-8] 가장 부담되는 생활비

[Base : 전체, n=1,000, 단위 : %]

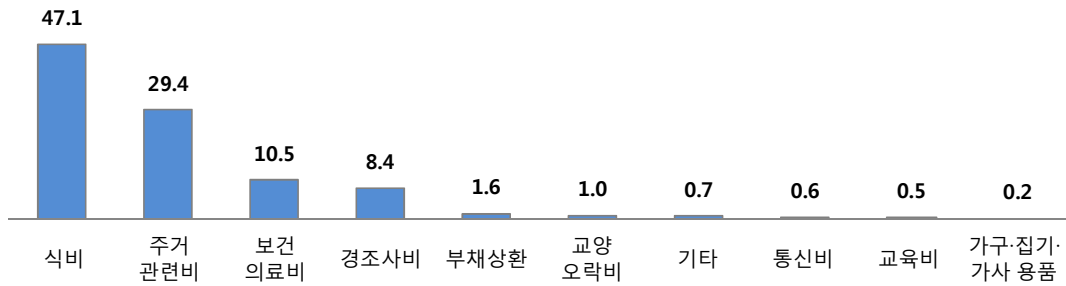

[질문 : 생활비 중 가장 부담이 되는 것은 무엇입니까?]

<표 C8> 가장 부담되는 생활비

	사례수	식비 (주부식비)	주거관련비 (주택관리비, 월세, 냉난방비, 수도비 등)	보건의료비 (건강보험료 제외)	경조사비	부채상환	교양 오락비	기타	통신비 (전화, 인터넷, 휴대폰 사용료 등)	교육비	가구·집기·가사용품
전체	(1,000)	47.1	29.4	10.5	8.4	1.6	1.0	0.7	0.6	0.5	0.2
성별	남성	(443)	52.6	28.7	7.4	5.6	2.7	1.6	0.5	0.2	0.2
	여성	(557)	42.7	30.0	12.9	10.6	0.7	0.5	0.9	0.7	0.2
연령대	60대	(539)	47.1	32.3	7.6	9.1	1.5	0.7	0.6	0.4	0.2
	70대	(331)	48.3	25.1	13.0	6.9	2.1	1.2	1.2	0.9	0.3
	80대 이상	(130)	43.8	28.5	16.2	9.2	0.8	1.5	0.0	0.0	0.0
거주지	남구	(180)	37.2	39.4	8.9	6.7	3.9	0.6	0.0	2.2	0.6
	남동구	(162)	24.7	43.2	6.8	14.2	2.5	4.9	3.7	0.0	0.0
	부평구	(195)	60.5	8.7	19.5	11.3	0.0	0.0	0.0	0.0	0.0
	연수구	(81)	67.9	24.7	2.5	3.7	1.2	0.0	0.0	0.0	0.0
	서구	(131)	43.5	29.0	16.0	10.7	0.8	0.0	0.0	0.0	0.0
	계양구	(93)	46.2	41.9	6.5	1.1	0.0	0.0	0.0	0.0	4.3
	동구	(39)	56.4	20.5	5.1	7.7	5.1	0.0	2.6	2.6	0.0
	중구	(47)	38.3	40.4	4.3	12.8	2.1	0.0	0.0	2.1	0.0
	옹진군	(14)	78.6	14.3	7.1	0.0	0.0	0.0	0.0	0.0	0.0
강화군	(58)	69.0	17.2	10.3	0.0	0.0	1.7	0.0	0.0	0.0	

(9) 자녀로부터 용돈 받는지 여부

- 자녀로부터 용돈을 받는지 여부를 질문한 결과, 48.2%가 용돈을 받는 것으로 나타났고, 연령이 높아질수록 용돈을 받는 응답자도 늘어난 것으로 나타남

[그림4-9] 자녀로부터 용돈 받는지 여부

[Base : 전체, n=1,000, 단위 : %]

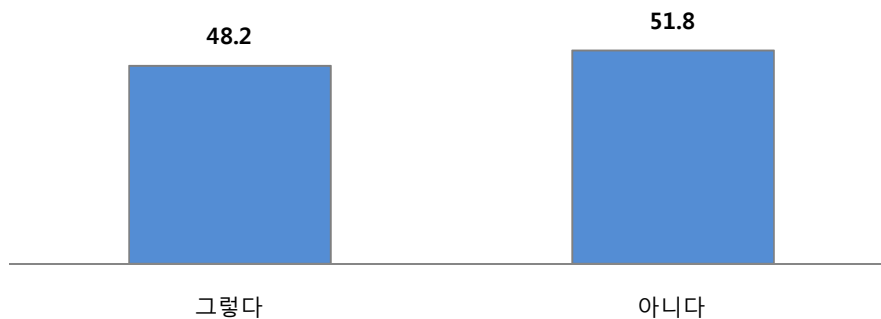

[질문 : 어르신께서는 (손)자녀로부터 용돈(생활비와는 별도)을 받고 계십니까?]

<표 C9> 자녀로부터 용돈 받는지 여부

		사례수	그렇다	아니다
전체		(1,000)	48.2	51.8
성별	남성	(443)	39.1	60.9
	여성	(557)	55.5	44.5
연령대	60 대	(539)	40.6	59.4
	70 대	(331)	53.5	46.5
	80 대 이상	(130)	66.2	33.8
거주지	남구	(180)	35.6	64.4
	남동구	(162)	36.4	63.6
	부평구	(195)	62.1	37.9
	연수구	(81)	43.2	56.8
	서구	(131)	59.5	40.5
	계양구	(93)	73.1	26.9
	동구	(39)	46.2	53.8
	중구	(47)	29.8	70.2
	용진군	(14)	28.6	71.4
	강화군	(58)	36.2	63.8

(10) 월 용돈

○ 자녀로부터 용돈을 받는 응답자에게 월 평균 용돈을 질문한 결과, 월 20만 이상~25만 미만이 32.4%로 가장 높게 나타났으며, 월 10만 이상~15만 미만이 20.7%, 월 30만 이상~40만 미만이 15.6% 등의 순으로 나타남

[그림4-10] 월 용돈

[Base : (손)자녀로부터 용돈을 받는 경우, n=482, 단위 : %]

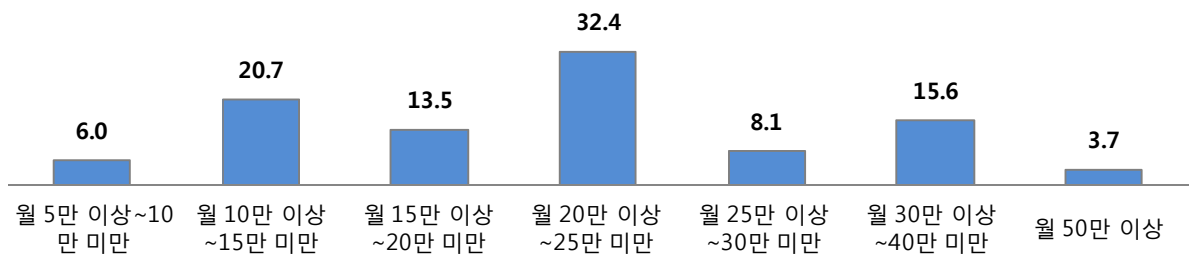

[질문 : 어르신께서는 (손)자녀로부터 월 얼마정도의 용돈을 받고 계십니까?]

<표 C10> 월 평균 생활비

		사례수	월 5만 이상~10만 미만	월 10만 이상~15만 미만	월 15만 이상~20만 미만	월 20만 이상~25만 미만	월 25만 이상~30만 미만	월 30만 이상~40만 미만	월 50만 이상
성별	전체	(482)	6.0	20.7	13.5	32.4	8.1	15.6	3.7
	남성	(173)	7.5	21.4	19.7	31.8	6.4	11.6	1.7
	여성	(309)	5.2	20.4	10.0	32.7	9.1	17.8	4.9
연령대	60대	(219)	3.2	17.4	13.2	36.5	12.8	15.1	1.8
	70대	(177)	9.6	20.3	13.6	32.8	4.5	14.7	4.5
	80대 이상	(86)	5.8	30.2	14.0	20.9	3.5	18.6	7.0
거주지	남구	(64)	4.7	26.6	20.3	23.4	10.9	14.1	0.0
	남동구	(59)	13.6	18.6	6.8	15.3	5.1	22.0	18.6
	부평구	(121)	0.0	12.4	9.1	36.4	13.2	24.8	4.1
	연수구	(35)	8.6	31.4	22.9	31.4	2.9	2.9	0.0
	서구	(78)	12.8	19.2	9.0	33.3	3.8	21.8	0.0
	계양구	(68)	2.9	10.3	23.5	45.6	10.3	4.4	2.9
	동구	(18)	5.6	44.4	11.1	27.8	5.6	5.6	0.0
	중구	(14)	7.1	42.9	7.1	35.7	7.1	0.0	0.0
	옹진군	(4)	0.0	50.0	0.0	25.0	0.0	25.0	0.0
	강화군	(21)	4.8	38.1	14.3	42.9	0.0	0.0	0.0

5. 건강 및 기능상태

(1) 건강상태

- 응답자의 건강상태에 대해 질문한 결과, 건강한 편이라는 응답이 49.8%, 그저 그렇다 48.0%, 건강이 나쁜 편 11.5%로 나타남

[그림5-1] 건강상태

[Base : 전체, n=1,000, 단위 : %]

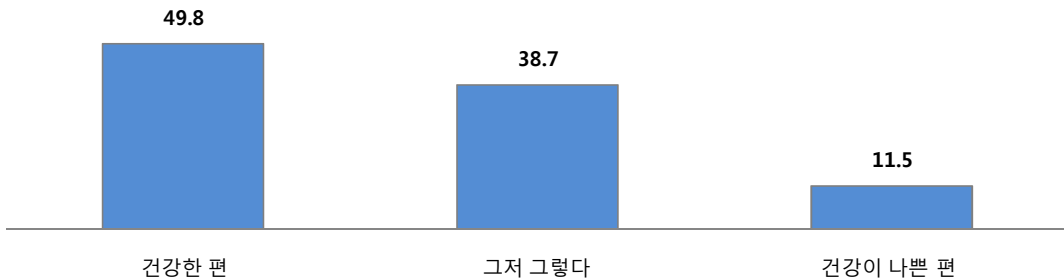

[질문 : 어르신께서는 자신의 건강이 어떻다고 생각하십니까?]

<표 D1> 건강상태

	사례수	매우 건강하다	건강한 편이다	그저 그렇다	건강이 나쁜 편이다	건강이 매우 나쁘다	(건강이 좋은 편 : 1+2)	(건강이 나쁜 편 : 4+5)	100점 평균	
전체	(1,000)	1.6	48.2	38.7	11.3	0.2	49.8	11.5	59.9	
성별	남성	(443)	1.4	55.8	32.1	10.6	0.2	57.1	10.8	61.9
	여성	(557)	1.8	42.2	44.0	11.8	0.2	44.0	12.0	58.4
연령대	60 대	(539)	2.8	59.9	31.2	6.1	0.0	62.7	6.1	64.8
	70 대	(331)	0.3	39.0	50.8	10.0	0.0	39.3	10.0	57.4
	80 대 이상	(130)	0.0	23.1	39.2	36.2	1.5	23.1	37.7	46.0
거주지	남구	(180)	0.0	37.2	45.6	17.2	0.0	37.2	17.2	55.0
	남동구	(162)	1.9	50.0	42.0	6.2	0.0	51.9	6.2	61.9
	부평구	(195)	6.7	63.6	29.7	0.0	0.0	70.3	0.0	69.2
	연수구	(81)	0.0	54.3	37.0	7.4	1.2	54.3	8.6	61.1
	서구	(131)	0.0	42.0	32.1	25.2	0.8	42.0	26.0	53.8
	계양구	(93)	0.0	44.1	36.6	19.4	0.0	44.1	19.4	56.2
	동구	(39)	0.0	61.5	35.9	2.6	0.0	61.5	2.6	64.7
	중구	(47)	0.0	34.0	57.4	8.5	0.0	34.0	8.5	56.4
	옹진군	(14)	0.0	42.9	50.0	7.1	0.0	42.9	7.1	58.9
	강화군	(58)	0.0	41.4	43.1	15.5	0.0	41.4	15.5	56.5

(2) 지난 1년간 건강검진 경험

○ 응답자의 지난 1년간 건강검진 경험을 질문한 결과, 83.2%가 건강검진을 받은 경험이 있는 것으로 나타났고, 없다는 응답은 16.8%로 나타남

[그림5-2] 지난 1년간 건강검진 경험

[Base : 전체, n=1,000, 단위 : %]

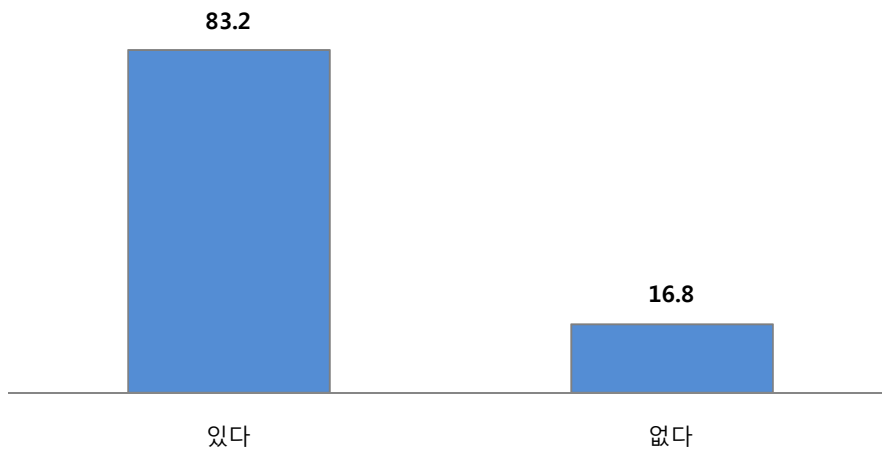

[질문 : 어르신께서는 지난 1년 동안 건강검진을 받은 적이 있습니까?]

<표 D2> 지난 1년간 건강검진 경험

		사례수	있다	없다
전체		(1,000)	83.2	16.8
성별	남성	(443)	81.5	18.5
	여성	(557)	84.6	15.4
연령대	60 대	(539)	83.3	16.7
	70 대	(331)	86.7	13.3
	80 대 이상	(130)	73.8	26.2
거주지	남구	(180)	85.0	15.0
	남동구	(162)	83.3	16.7
	부평구	(195)	100.0	0.0
	연수구	(81)	87.7	12.3
	서구	(131)	59.5	40.5
	계양구	(93)	72.0	28.0
	동구	(39)	87.2	12.8
	중구	(47)	74.5	25.5
	옹진군	(14)	92.9	7.1
	강화군	(58)	87.9	12.1

(3) 건강검진을 받지 않은 이유

○ 건강검진을 받지 않은 이유에 대해 질문한 결과, 별 이상이 없어 검진을 받을 필요가 없다고 생각되어서가 41.6%로 가장 높게 나타났으며, 시간이 없어서 19.9%, 돈이 없어서 16.3% 등의 순으로 나타남

[그림5-3] 건강검진을 받지 않은 이유

[Base : 건강검진을 받지 않은 경우, n=161, 단위 : %]

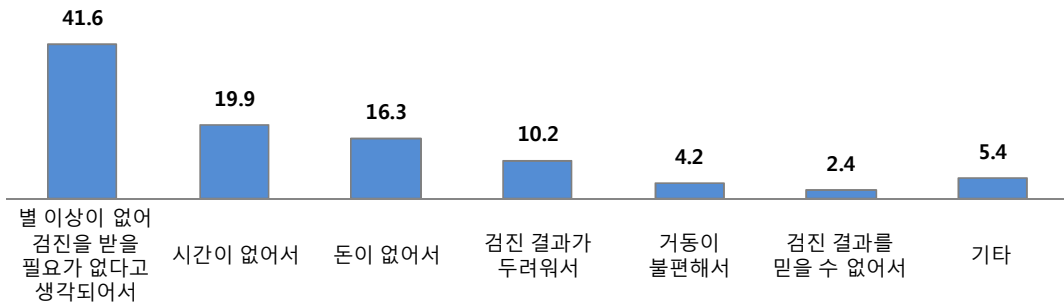

[질문 : 건강검진을 받은 적이 없다면 그 이유는 무엇입니까?]

<표 D3> 건강검진을 받지 않은 이유

	사례수	별 이상이 없어 검진을 받을 필요가 없다고 생각되어서	시간이 없어서	돈이 없어서	검진 결과가 두려워서	거동이 불편해서	검진 결과를 믿을 수 없어서	기타
전체	(166)	41.6	19.9	16.3	10.2	4.2	2.4	5.4
성별								
남성	(81)	42.0	22.2	8.6	12.3	3.7	3.7	7.4
여성	(85)	41.2	17.6	23.5	8.2	4.7	1.2	3.5
연령대								
60대	(89)	43.8	24.7	5.6	14.6	0.0	4.5	6.7
70대	(44)	52.3	20.5	13.6	6.8	2.3	0.0	4.5
80대 이상	(33)	21.2	6.1	48.5	3.0	18.2	0.0	3.0
거주지								
남구	(27)	18.5	37.0	22.2	14.8	0.0	7.4	0.0
남동구	(25)	40.0	12.0	0.0	12.0	0.0	0.0	36.0
부평구	(10)	80.0	10.0	0.0	10.0	0.0	0.0	0.0
연수구	(53)	32.1	24.5	37.7	0.0	5.7	0.0	0.0
서구	(26)	69.2	15.4	0.0	11.5	3.8	0.0	0.0
계양구	(5)	0.0	0.0	0.0	60.0	0.0	40.0	0.0
동구	(12)	75.0	0.0	8.3	16.7	0.0	0.0	0.0
중구	(1)	0.0	100.0	0.0	0.0	0.0	0.0	0.0
옹진군	(7)	28.6	14.3	0.0	14.3	42.9	0.0	0.0
강화군	(21)	4.8	38.1	14.3	42.9	0.0	0.0	0.0

(4) 흡연여부

○ 응답자의 흡연여부에 대해 질문한 결과, 현재 흡연중이라는 응답이 19.7%, 과거 흡연했으나 현재 비흡연 25.8%, 피운 적 없음 54.5%로 나타남

[그림5-4] 흡연여부

[Base : 전체, n=1,000, 단위 : %]

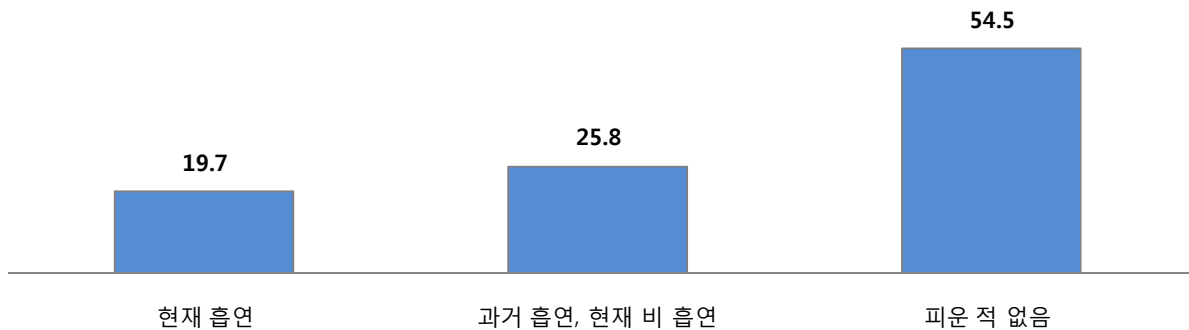

[질문 : 어르신들의 흡연여부는 어떻습니까?]

<표 D4> 흡연여부

		사례수	현재 흡연	과거 흡연, 현재 비 흡연	피운 적 없음
전체		(1,000)	19.7	25.8	54.5
성별	남성	(443)	39.7	47.0	13.3
	여성	(557)	3.8	9.0	87.2
연령대	60 대	(539)	25.8	25.2	49.0
	70 대	(331)	15.8	28.8	55.5
	80 대 이상	(130)	4.6	20.8	74.6
거주지	남구	(180)	22.2	22.8	55.0
	남동구	(162)	19.9	26.1	54.0
	부평구	(195)	23.1	33.3	43.6
	연수구	(81)	12.3	28.4	59.3
	서구	(131)	19.1	22.1	58.8
	계양구	(93)	18.3	31.2	50.5
	동구	(39)	10.3	25.6	64.1
	중구	(47)	19.1	23.4	57.4
	옹진군	(14)	28.6	7.1	64.3
	강화군	(58)	19.0	12.1	69.0

(5) 음주여부

○ 응답자의 음주여부에 대해 질문한 결과, 한 달에 2-5회가 27.8%로 가장 높게 나타났으며, 1년간 비 음주 23.5%, 한 달 1회 미만 21.9% 등의 순으로 나타남

[그림5-5] 음주여부

[Base : 전체, n=1,000, 단위 : %]

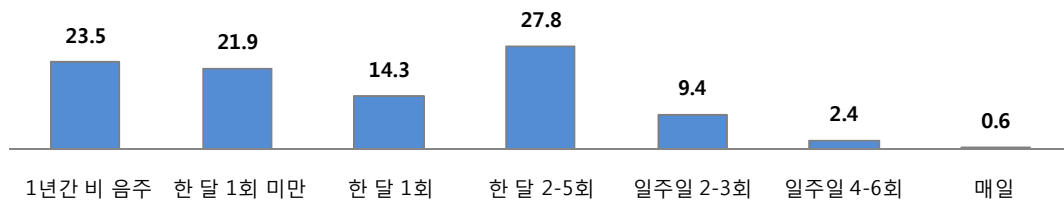

[질문 : 어르신의 음주여부는 어떻습니까?]

<표 D5> 음주여부

	사례수	1년간 비 음주	한 달 1회 미만	한 달 1회	한 달 2-5회	일주일 2-3회	일주일 4-6회	매일	
전체	(482)	23.5	21.9	14.3	27.8	9.4	2.4	0.6	
성별	남성	(173)	6.3	15.1	13.5	40.9	17.8	5.2	1.1
	여성	(309)	37.2	27.3	14.9	17.4	2.7	0.2	0.2
연령대	60 대	(219)	11.3	21.7	15.8	37.0	10.0	3.3	0.7
	70 대	(177)	29.3	23.0	15.4	21.5	8.8	1.5	0.6
	80 대 이상	(86)	59.2	20.0	5.4	6.2	8.5	0.8	0.0
거주지	남구	(64)	25.6	12.8	17.2	28.9	11.1	2.8	1.7
	남동구	(59)	24.7	14.2	8.6	35.8	11.1	4.3	1.2
	부평구	(121)	17.0	21.1	27.3	32.5	2.1	0.0	0.0
	연수구	(35)	22.2	43.2	8.6	24.7	1.2	0.0	0.0
	서구	(78)	20.6	32.8	5.3	22.9	13.0	5.3	0.0
	계양구	(68)	23.7	8.6	15.1	25.8	22.6	4.3	0.0
	동구	(18)	20.5	41.0	12.8	17.9	2.6	2.6	2.6
	중구	(14)	17.0	40.4	8.5	29.8	4.3	0.0	0.0
	옹진군	(4)	57.1	14.3	0.0	7.1	21.4	0.0	0.0
	강화군	(21)	43.1	15.5	13.8	15.5	12.1	0.0	0.0

(6) 현재 앓고 있는 질병

○ 응답자가 현재 앓고 있는 질병에 대해 질문한 결과, 고혈압이 48.3%로 가장 높게 나타났으며, 시력약화 41.3%, 신경통 31.0% 등의 순으로 나타남

[그림5-6] 현재 앓고 있는 질병

[Base : 전체, n=1,000, 단위 : %]

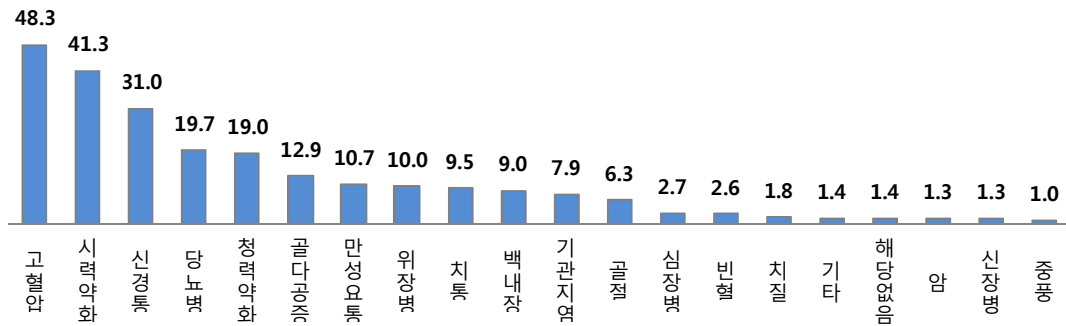

[질문 : 어르신께서 현재 앓고 있는 질병은 무엇입니까?]

<표 D6> 현재 앓고 있는 질병(복수응답)

	사례수	고혈압	시력약화	신경통	당뇨병	청력약화	골다공증	만성요통	위장질환	치통	백내장	기관지염	골절	심장병	빈혈	치질	기타	해당없음	암	신장병	중풍	
전체	(1,000)	48.3	41.3	31.0	19.7	19.0	12.9	10.7	10.0	9.5	9.0	7.9	6.3	2.7	2.6	1.8	1.4	1.4	1.3	1.3	1.0	
성별	남성	(443)	50.8	42.0	23.7	16.5	19.6	4.3	6.1	11.1	8.6	7.9	3.4	3.2	2.5	2.5	1.8	3.2	1.8	1.1	1.4	
	여성	(557)	46.3	40.8	36.8	22.3	18.5	19.7	14.4	9.2	10.2	9.9	6.5	8.6	2.3	2.7	1.3	1.1	0.0	0.9	1.4	0.7
연령대	60대	(539)	46.2	38.2	28.8	15.8	13.7	11.1	9.5	11.3	10.2	6.3	7.4	3.0	2.2	2.2	1.7	2.2	0.4	0.4	0.6	
	70대	(331)	52.9	44.1	32.6	20.5	26.9	14.2	8.8	8.2	6.9	12.4	8.8	4.5	1.5	3.9	1.5	0.6	0.6	2.4	1.2	0.9
	80대 이상	(130)	45.4	46.9	36.2	33.8	20.8	16.9	20.8	9.2	13.1	11.5	6.9	6.2	4.6	0.8	0.8	2.3	0.0	2.3	5.4	3.1
거주지	남구	(180)	43.3	28.3	27.8	11.7	14.4	12.8	3.9	16.1	4.4	4.4	15.0	17.2	1.7	4.4	1.1	1.1	0.6	1.1	1.7	0.6
	남동구	(162)	58.0	25.9	41.4	27.2	7.4	17.9	5.6	4.9	2.5	6.8	9.9	3.1	0.0	4.9	0.0	3.7	0.6	1.9	0.6	1.9
	부평구	(195)	62.1	40.0	18.5	35.4	18.5	2.1	2.1	4.1	19.5	8.7	1.0	8.2	1.5	1.0	2.1	0.0	1.5	0.5	0.0	0.0
	연수구	(81)	19.8	51.9	30.9	2.5	22.2	16.0	16.0	8.6	4.9	11.1	6.2	0.0	2.5	0.0	0.0	1.2	4.9	0.0	0.0	1.2
	서구	(131)	42.7	69.5	35.1	7.6	45.8	21.4	31.3	9.9	26.0	19.8	6.9	2.3	4.6	1.5	3.8	0.0	0.0	0.0	0.0	0.0
	계양구	(93)	52.7	50.5	58.1	25.8	26.9	24.7	22.6	14.0	6.5	12.9	10.8	4.3	4.3	2.2	2.2	0.0	1.1	4.3	6.5	4.3
	동구	(39)	25.6	28.2	28.2	10.3	2.6	5.1	5.1	25.6	2.6	0.0	12.8	2.6	10.3	10.3	7.7	2.6	2.6	2.6	5.1	2.6
	중구	(47)	42.6	38.3	34.0	14.9	14.9	4.3	19.1	17.0	0.0	10.6	4.3	2.1	10.6	0.0	2.1	2.1	0.0	0.0	0.0	0.0
	옹진군	(14)	71.4	78.6	21.4	7.1	7.1	7.1	0.0	7.1	0.0	7.1	7.1	0.0	0.0	0.0	0.0	0.0	7.1	0.0	0.0	0.0
강화군	(58)	50.0	37.9	3.4	25.9	6.9	6.9	1.7	5.2	0.0	1.7	3.4	3.4	0.0	0.0	1.7	5.2	8.6	0.0	0.0	0.0	

(7) 질병 기간

- 응답자가 현재 앓고 있는 질병의 기간에 대해 질문한 결과, 5년 전부터 앓고 있는 응답자가 44.4%로 가장 많았으며, 3년 전부터 지금까지 24.2%, 10년 전 이상 14.2% 등의 순으로 나타남

[그림5-7] 질병 기간

[Base : 전체, n=1,000, 단위 : %]

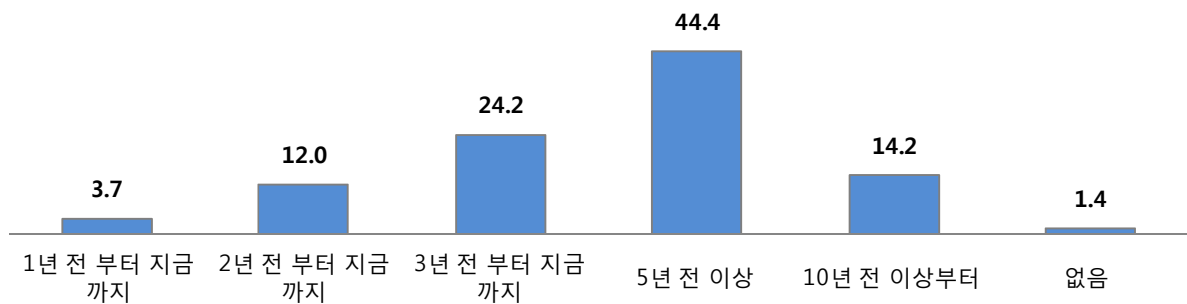

[질문 : 어르신께서 현재 앓고 있는 질병의 기간은 어느 정도 되셨습니까?]

<표 D7> 질병 기간

		사례수	1년 전 부터 지금까지	2년 전 부터 지금까지	3년 전 부터 지금까지	5년 전 이상	10년 전 이상부터	없음
성별	전체	(1,000)	3.7	12.0	24.2	44.4	14.2	1.4
	남성	(443)	2.7	14.5	25.8	43.4	10.4	3.2
	여성	(557)	4.5	10.1	23.0	45.2	17.2	0.0
연령대	60 대	(539)	2.8	15.8	30.5	41.1	7.6	2.2
	70 대	(331)	1.8	8.8	19.3	53.8	15.7	0.6
	80 대 이상	(130)	12.3	4.6	10.8	34.6	37.7	0.0
거주지	남구	(180)	7.8	11.1	24.4	47.8	8.3	0.6
	남동구	(162)	5.6	10.5	32.7	34.0	16.7	0.6
	부평구	(195)	1.5	27.2	17.4	47.2	6.7	0.0
	연수구	(81)	1.2	18.5	54.3	19.8	1.2	4.9
	서구	(131)	1.5	4.6	16.0	60.3	17.6	0.0
	계양구	(93)	1.1	2.2	19.6	53.3	22.8	1.1
	동구	(39)	10.3	5.1	25.6	41.0	15.4	2.6
	중구	(47)	4.3	8.5	23.4	34.0	29.8	0.0
	옹진군	(14)	0.0	0.0	14.3	42.9	35.7	7.1
	강화군	(58)	1.7	1.7	8.6	50.0	29.3	8.6

(8) 질병치료에 있어 힘든 점

○ 질병치료에 있어 힘든 점으로는, 진료비나 약값이 많이 든다는 응답이 20.3%로 가장 많았으며, 오래 기다려야 한다 12.2%, 교통이 불편하고 교통비가 많이 든다 7.0% 등의 순으로 나타났고, 특별한 어려움이 없다는 응답도 53.1%로 나타남

[그림5-8] 질병 치료에 있어 힘든 점

[Base : 전체, n=1,000, 단위 : %]

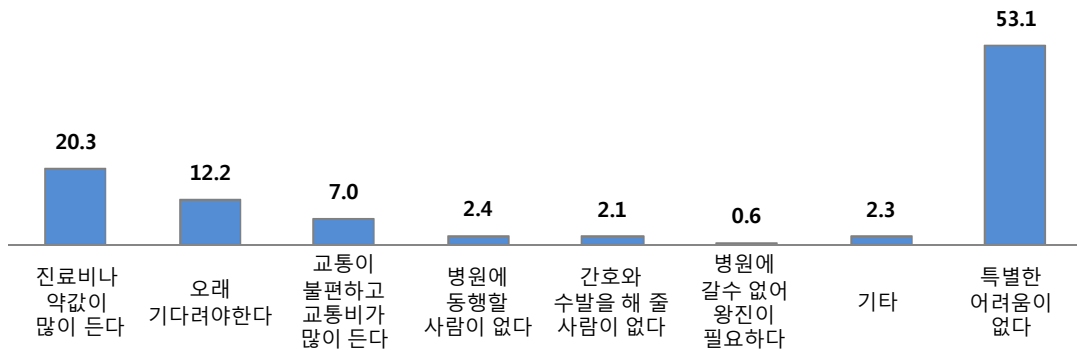

[질문 : 어르신께서 질병치료에 있어 힘든 점은 무엇입니까?]

<표 D8> 질병치료에 있어 힘든 점

	사례수	진료비나 약값이 많이 든다	오래 기다려야 한다	교통이 불편하고 교통비가 많이 든다	병원에서 동행할 사람이 없다	간호와 수발을 해 줄 사람이 없다	병원에서 갈수 없어 왕진이 필요하다	기타	특별한 어려움이 없다	
전체	(1,000)	20.3	12.2	7.0	2.4	2.1	0.6	2.3	53.1	
성별	남성	(443)	22.2	11.3	8.6	4.3	1.6	0.2	2.0	49.8
	여성	(557)	18.9	12.9	5.7	0.9	2.5	0.9	2.5	55.7
연령대	60 대	(539)	17.4	10.6	3.9	0.7	2.0	0.2	2.2	62.9
	70 대	(331)	21.8	16.1	10.0	3.0	1.8	1.2	2.7	43.3
	80 대 이상	(130)	28.5	9.2	12.3	7.7	3.1	0.8	1.5	36.9
거주지	남구	(180)	16.7	15.6	8.9	2.2	1.1	1.7	0.6	53.3
	남동구	(162)	12.3	11.1	2.5	2.5	1.9	1.2	13.6	54.9
	부평구	(195)	12.9	18.6	11.9	4.6	3.1	0.0	0.0	49.0
	연수구	(81)	19.8	6.2	3.7	0.0	2.5	0.0	0.0	67.9
	서구	(131)	33.6	6.1	1.5	0.0	1.5	0.0	0.0	57.3
	계양구	(93)	23.7	8.6	4.3	7.5	5.4	0.0	0.0	50.5
	동구	(39)	17.9	5.1	7.7	0.0	0.0	2.6	0.0	66.7
	중구	(47)	14.9	14.9	8.5	0.0	2.1	0.0	0.0	59.6
	옹진군	(14)	50.0	21.4	0.0	0.0	0.0	0.0	0.0	28.6
	강화군	(58)	43.1	12.1	19.0	0.0	0.0	0.0	0.0	25.9

(9) 가장 먼저 도움을 받는 사람

○ 응답자가 어려움이 생길 때 가장 먼저 도움을 받는 사람을 질문한 결과, 배우자가 20.3%로 가장 많았으며, 자녀 32.2%, 형제/자매/부모 3.9% 등의 순으로 나타남

[그림5-9] 가장 먼저 도움을 받는 사람

[Base : 전체, n=1,000, 단위 : %]

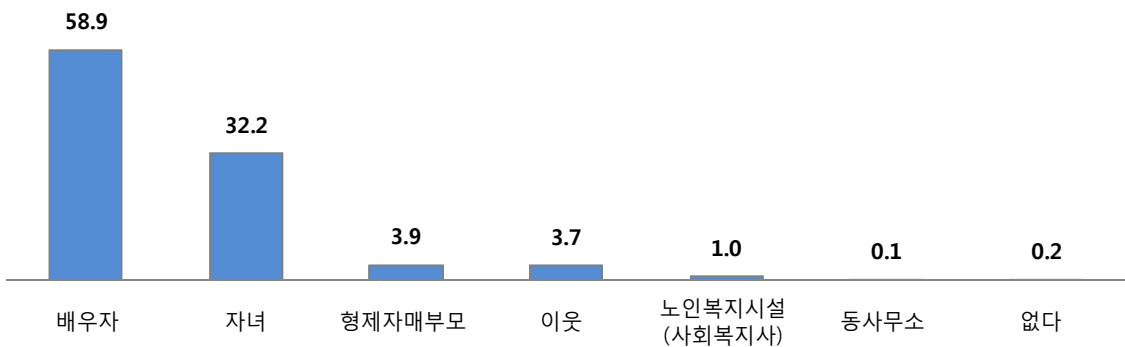

[질문 : 어르신께서 어려움이 생길 때 가장 먼저 도움을 받는 사람은 누구입니까?]

<표 D9> 가장 먼저 도움을 받는 사람

	사례수	배우자	자녀	형제자매 부모	이웃	노인복지 시설(사회 복지사)	동사무소	없다	
전체	(1,000)	58.9	32.2	3.9	3.7	1.0	0.1	0.2	
성별	남성	(443)	64.8	26.0	3.6	4.1	0.9	0.2	0.5
	여성	(557)	54.2	37.2	4.1	3.4	1.1	0.0	0.0
연령대	60 대	(539)	69.4	23.6	4.3	1.9	0.6	0.2	0.2
	70 대	(331)	54.7	35.6	4.2	4.2	0.9	0.0	0.3
	80 대 이상	(130)	26.2	59.2	1.5	10.0	3.1	0.0	0.0
거주지	남구	(180)	65.0	31.7	0.6	1.7	1.1	0.0	0.0
	남동구	(162)	56.2	35.8	4.3	3.1	0.0	0.0	0.6
	부평구	(195)	60.5	21.5	7.7	8.2	2.1	0.0	0.0
	연수구	(81)	71.6	25.9	1.2	0.0	1.2	0.0	0.0
	서구	(131)	45.8	46.6	0.8	5.3	0.0	0.8	0.8
	계양구	(93)	54.8	32.3	8.6	4.3	0.0	0.0	0.0
	동구	(39)	79.5	20.5	0.0	0.0	0.0	0.0	0.0
	중구	(47)	72.3	25.5	0.0	0.0	2.1	0.0	0.0
	용진군	(14)	35.7	57.1	7.1	0.0	0.0	0.0	0.0
	강화군	(58)	41.4	43.1	8.6	3.4	3.4	0.0	0.0

(10) 심각한 질병에 걸렸을 때 치료 받은 경험

- 응답자가 심각한 질병에 걸렸을 때 치료 받은 경험을 질문한 결과, 47.4%가 치료 받은 경험이 있는 것으로 나타났고, 80대 이상에서 치료 받은 경험이 타 연령 대비 상대적으로 높게 나타남

[그림5-10] 심각한 질병에 걸렸을 때 치료 받은 경험

[Base : 전체, n=1,000, 단위 : %]

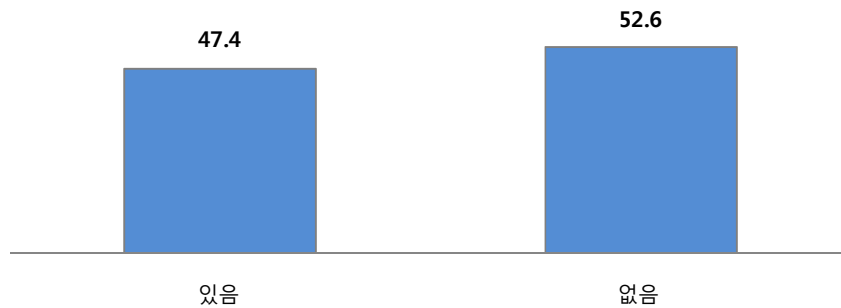

[질문 : 어르신께서는 심각한 질병에 걸렸을 때 치료를 받아본 적이 있습니까?]

<표 D10> 심각한 질병에 걸렸을 때 치료 받은 경험

		사례수	있음	없음
전체		(1,000)	47.4	52.6
성별	남성	(443)	42.7	57.3
	여성	(557)	51.2	48.8
연령대	60 대	(539)	41.7	58.3
	70 대	(331)	45.9	54.1
	80 대 이상	(130)	74.6	25.4
거주지	남구	(180)	36.7	63.3
	남동구	(162)	40.1	59.9
	부평구	(195)	66.2	33.8
	연수구	(81)	22.2	77.8
	서구	(131)	74.8	25.2
	계양구	(93)	37.6	62.4
	동구	(39)	20.5	79.5
	중구	(47)	48.9	51.1
	옹진군	(14)	28.6	71.4
	강화군	(58)	48.3	51.7

(11) 심각한 질병에 걸렸을 때 치료 받는 곳

○ 심각한 질병에 걸렸을 때 치료 받는 곳에 대해 질문한 결과, 종합병원이 80.5%로 가장 많았으며, 개인병원 17.8%, 보건소 0.4% 순으로 나타남

[그림5-11] 심각한 질병에 걸렸을 때 치료 받는 곳

[Base : 심각한 질병에 걸렸을 때 치료 받은 경험이 있는 경우, n=474, 단위 : %]

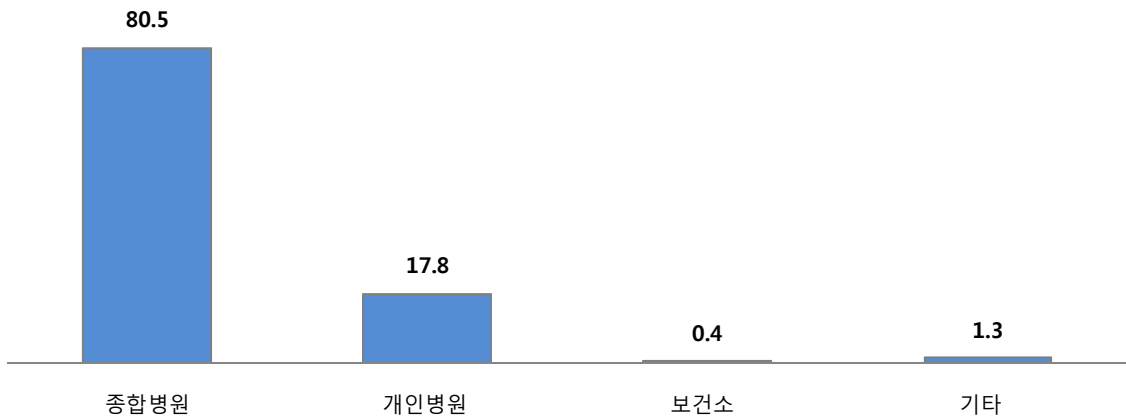

[질문 : 어르신께서는 심각한 질병에 걸렸을 때 치료를 받는 곳은 어디입니까?]

<표 D11> 심각한 질병에 걸렸을 때 치료를 받는 곳

	사례수	종합병원	개인병원	보건소	기타
전체	(474)	80.5	17.8	0.4	1.3
성별	남성 (191)	83.6	15.9	0.5	0.0
	여성 (283)	78.4	19.1	0.4	2.1
연령대	60 대 (225)	79.8	17.9	0.0	2.2
	70 대 (152)	85.5	12.5	1.3	0.7
	80 대 이상 (97)	74.2	25.8	0.0	0.0
거주지	남구 (66)	78.8	19.7	0.0	1.5
	남동구 (65)	90.8	9.2	0.0	0.0
	부평구 (129)	100.0	0.0	0.0	0.0
	연수구 (18)	88.9	11.1	0.0	0.0
	서구 (98)	61.2	33.7	0.0	5.1
	계양구 (35)	82.9	17.1	0.0	0.0
	동구 (8)	100.0	0.0	0.0	0.0
	중구 (23)	56.5	43.5	0.0	0.0
	용진군 (4)	75.0	25.0	0.0	0.0
	강화군 (28)	46.4	46.4	7.1	0.0

(12) 심각한 질병에 걸렸을 때 치료를 받지 않은 이유

○ 심각한 질병에 걸렸을 때 치료를 받지 않은 이유에 대해 질문한 결과, 병원을 갈 만큼 심하지 않아서가 18.2%로 가장 높게 나타났으며, 돈이 없어서 3.2%, 시간이 없어서 1.9% 등의 순으로 나타남

[그림5-12] 심각한 질병에 걸렸을 때 치료를 받지 않은 이유

[Base : 심각한 질병에 걸렸음에도 치료받지 않은 경험이 있는 응답자, n=314, 단위 : %]

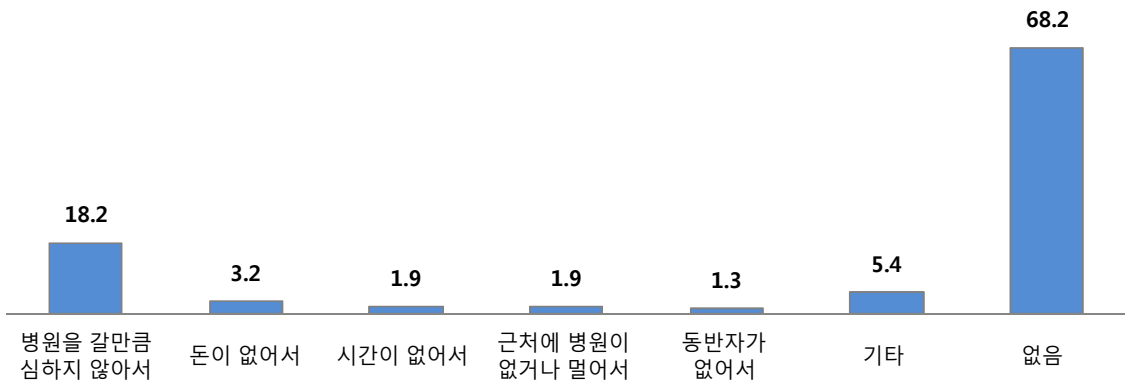

[질문 : 어르신께서는 가장 심각한 질병에 걸렸을 때 치료를 받지 않은 이유는 무엇입니까?]

<표 D12> 심각한 질병에 걸렸을 때 치료를 받지 않은 이유

	사례수	없음	병원을 갈만큼 심하지 않아서	기타	돈이 없어서	시간이 없어서	근처에 병원이 없거나 멀어서	동반자가 없어서
전체	(314)	68.2	18.2	5.4	3.2	1.9	1.9	1.3
성별	남성	(137)	59.9	24.1	8.0	2.9	3.6	1.5
	여성	(177)	74.6	13.6	3.4	3.4	0.6	1.1
연령대	60 대	(152)	57.2	25.7	7.2	3.9	2.6	2.6
	70 대	(94)	77.7	13.8	4.3	2.1	1.1	0.0
	80 대 이상	(68)	79.4	7.4	2.9	2.9	1.5	5.9
거주지	남구	(56)	80.4	10.7	1.8	0.0	0.0	7.1
	남동구	(58)	55.2	17.2	15.5	5.2	0.0	3.4
	부평구	(63)	42.9	38.1	7.9	7.9	1.6	0.0
	연수구	(15)	46.7	40.0	13.3	0.0	0.0	0.0
	서구	(46)	69.6	17.4	0.0	2.2	10.9	0.0
	계양구	(13)	76.9	7.7	0.0	7.7	0.0	7.7
	동구	(8)	100.0	0.0	0.0	0.0	0.0	0.0
	중구	(23)	91.3	8.7	0.0	0.0	0.0	0.0
	옹진군	(4)	100.0	0.0	0.0	0.0	0.0	0.0
	강화군	(28)	100.0	0.0	0.0	0.0	0.0	0.0

(13) 의료비 주 부담자

○ 의료비 주 부담자에 대해 질문한 결과, 스스로 부담하는 응답자가 63.0%로 가장 높게 나타났으며, 자녀부담 34.3%, 정부 1.6% 등의 순으로 나타남

[그림5-13] 의료비 주 부담자

[Base : 전체, n=1,000, 단위 : %]

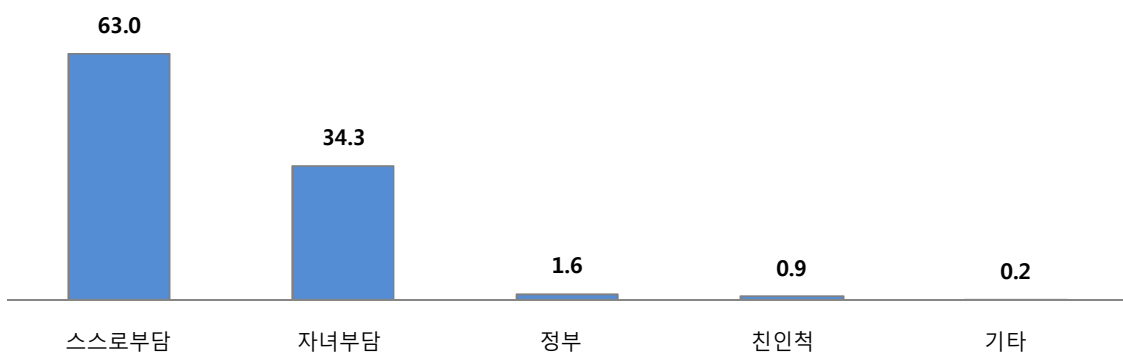

[질문 : 어르신께서는 의료기관 이용 시 의료비 주부담자는 누구십니까?]

<표 D13> 의료비 주 부담자

	사례수	스스로부담	자녀부담	정부	친인척	기타	
전체	(1,000)	63.0	34.3	1.6	0.9	0.2	
성별	남성	(443)	69.5	27.1	2.9	0.5	0.0
	여성	(557)	57.9	39.9	0.5	1.3	0.4
연령대	60 대	(539)	72.7	26.2	0.7	0.2	0.2
	70 대	(331)	56.1	40.0	2.7	0.9	0.3
	80 대 이상	(130)	40.3	53.5	2.3	3.9	0.0
거주지	남구	(180)	76.7	21.7	1.1	0.6	0.0
	남동구	(162)	64.0	31.1	3.1	1.9	0.0
	부평구	(195)	33.0	60.8	3.1	2.1	1.0
	연수구	(81)	77.8	22.2	0.0	0.0	0.0
	서구	(131)	85.5	14.5	0.0	0.0	0.0
	계양구	(93)	57.0	43.0	0.0	0.0	0.0
	동구	(39)	89.7	10.3	0.0	0.0	0.0
	중구	(47)	78.7	21.3	0.0	0.0	0.0
	옹진군	(14)	50.0	50.0	0.0	0.0	0.0
	강화군	(58)	29.3	63.8	5.2	1.7	0.0

(14) 식사 장소

○ 식사 장소에 대해 질문한 결과, 가정이 95.3%로 가장 높게 나타났으며, 교회나 봉사단체 1.5%, 복지관식당 1.3% 등의 순으로 나타남

[그림5-14] 식사 장소

[Base : 전체, n=1,000, 단위 : %]

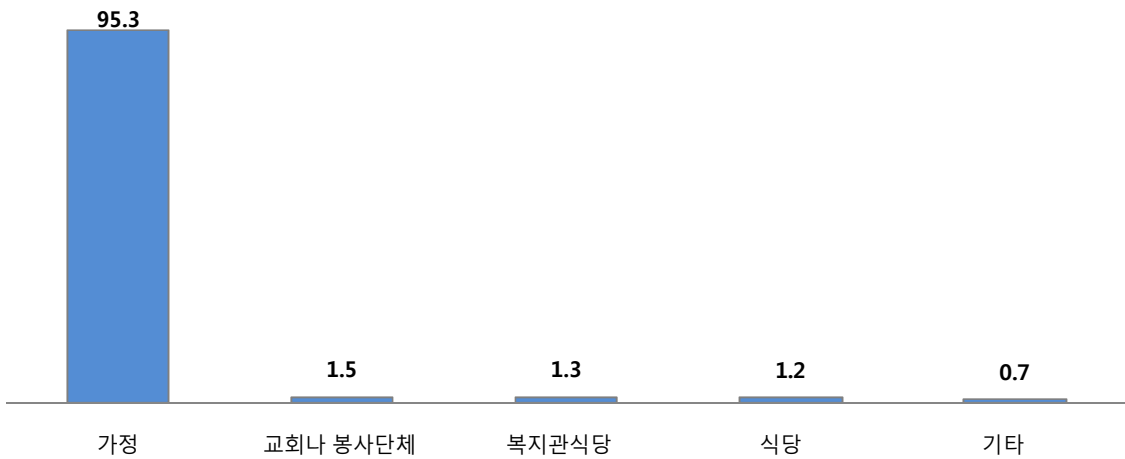

[질문 : 어르신께서는 주로 식사를 하는 곳은 어디십니까?]

<표 D14> 식사 장소

	사례수	가정	교회나 봉사단체	복지관식당	식당	기타
전체	(1,000)	95.3	1.5	1.3	1.2	0.7
성별	남성 (443)	94.8	1.6	0.7	2.5	0.5
	여성 (557)	95.7	1.4	1.8	0.2	0.9
연령대	60 대 (539)	96.5	1.1	0.0	1.9	0.6
	70 대 (331)	95.1	2.4	1.2	0.6	0.6
	80 대 이상 (130)	90.7	0.8	7.0	0.0	1.6
거주지	남구 (180)	92.2	1.7	2.8	2.2	1.1
	남동구 (162)	96.9	0.6	0.6	1.9	0.0
	부평구 (195)	97.4	2.6	0.0	0.0	0.0
	연수구 (81)	96.3	2.5	0.0	1.2	0.0
	서구 (131)	96.9	0.0	1.6	1.6	0.0
	계양구 (93)	91.4	0.0	2.2	1.1	5.4
	동구 (39)	94.9	2.6	0.0	2.6	0.0
	중구 (47)	93.5	6.5	0.0	0.0	0.0
	옹진군 (14)	100.0	0.0	0.0	0.0	0.0
	강화군 (58)	94.8	0.0	5.2	0.0	0.0

(15) 규칙적인 식사 여부

- 응답자의 규칙적인 식사 여부에 대해 질문한 결과, 94.6%가 규칙적인 식사를 하는 것으로 나타났고, 남성에 비해 여성이 규칙적으로 식사를 하는 것으로 나타남

[그림5-15] 규칙적인 식사 여부

[Base : 전체, n=1,000, 단위 : %]

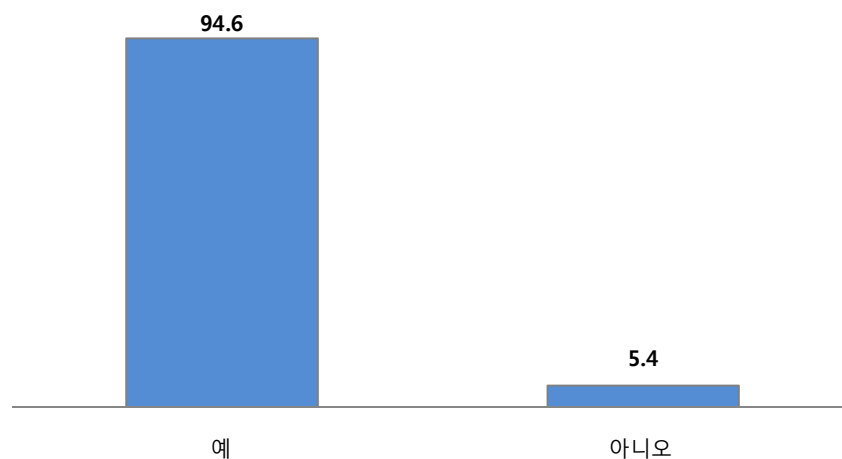

[질문 : 어르신께서는 규칙적인 식사를 하고 있습니까?]

<표 D15> 규칙적인 식사 여부

		사례수	예	아니오
전체		(1,000)	94.6	5.4
성별	남성	(443)	91.9	8.1
	여성	(557)	96.8	3.2
연령대	60 대	(539)	95.2	4.8
	70 대	(331)	95.2	4.8
	80 대 이상	(130)	90.8	9.2
거주지	남구	(180)	92.2	7.8
	남동구	(162)	92.6	7.4
	부평구	(195)	100.0	0.0
	연수구	(81)	98.8	1.2
	서구	(131)	91.6	8.4
	계양구	(93)	86.0	14.0
	동구	(39)	97.4	2.6
	중구	(47)	97.9	2.1
	옹진군	(14)	100.0	0.0
	강화군	(58)	98.3	1.7

(16) 규칙적인 식사를 못하는 이유

○ 규칙적인 식사를 못하는 이유에 대해 질문한 결과, 귀찮아서 못하는 응답자가 44.4%로 가장 많았으며, 식사를 준비해주는 가족이 없어서 38.9%, 건강이 좋지 않아서 14.8% 순으로 나타남

[그림5-16] 규칙적인 식사를 못하는 이유

[Base : 규칙적인 식사를 못하는 경우, n=54, 단위 : %]

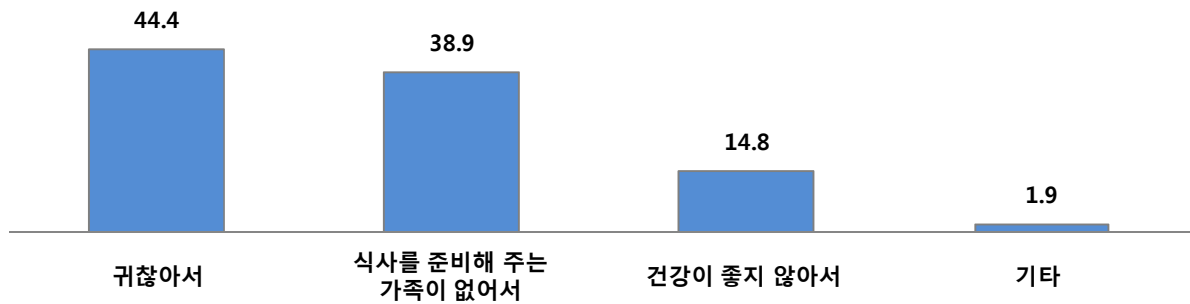

[질문 : 어르신께서 규칙적인 식사를 못하시는 이유는 무엇입니까?]

<표 D16> 규칙적인 식사를 못하는 이유

	사례수	귀찮아서	식사를 준비해 주는 가족이 없어서	건강이 좋지 않아서	기타	
전체	(54)	44.4	38.9	14.8	1.9	
성별	남성	(36)	22.2	58.3	16.7	2.8
	여성	(18)	88.9	0.0	11.1	0.0
연령대	60 대	(26)	34.6	53.8	7.7	3.8
	70 대	(16)	31.3	37.5	31.3	0.0
	80 대 이상	(12)	83.3	8.3	8.3	0.0
거주지	남구	(14)	57.1	21.4	21.4	0.0
	남동구	(12)	25.0	58.3	16.7	0.0
	연수구	(1)	0.0	100.0	0.0	0.0
	서구	(11)	72.7	27.3	0.0	0.0
	계양구	(13)	30.8	38.5	23.1	7.7
	동구	(1)	0.0	100.0	0.0	0.0
	중구	(1)	0.0	100.0	0.0	0.0
	강화군	(1)	100.0	0.0	0.0	0.0

(17) 일상생활 수행 시 도움 받는지 여부

- 응답자의 일상생활 수행 시 도움 받는지 여부에 대해 질문한 결과, 15.3%만 도움을 받고 있는 것으로 나타났고, 여성에 비해 남성이 상대적으로 도움을 많이 받고 있는 것으로 나타남

[그림5-17] 일상생활 수행 시 도움 받는지 여부

[Base : 전체, n=1,000, 단위 : %]

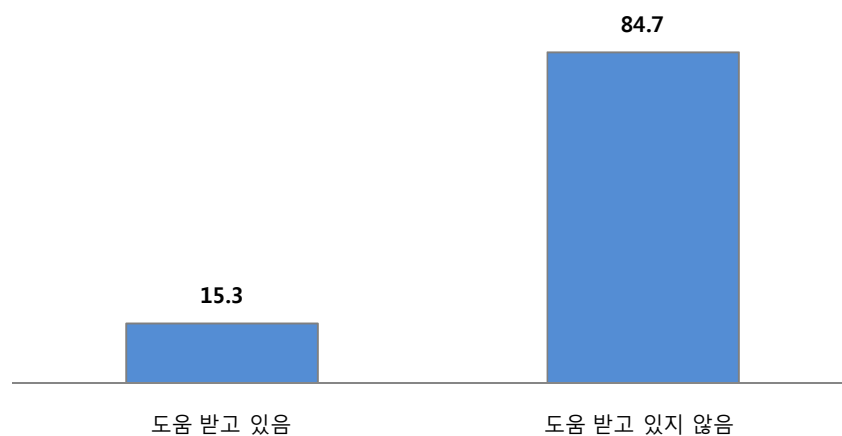

[질문 : 어르신들의 일상생활 수행 시 가족 또는 가족 외로부터 도움은 받고 있습니까?]

<표 D17> 일상생활 수행 시 도움 받는지 여부

		사례수	도움 받고 있음	도움 받고 있지 않음
전체		(1,000)	15.3	84.7
성별	남성	(443)	17.6	82.4
	여성	(557)	13.5	86.5
연령대	60 대	(539)	12.2	87.8
	70 대	(331)	14.8	85.2
	80 대 이상	(130)	29.2	70.8
거주지	남구	(180)	14.4	85.6
	남동구	(162)	27.8	72.2
	부평구	(195)	28.7	71.3
	연수구	(81)	2.5	97.5
	서구	(131)	6.1	93.9
	계양구	(93)	15.1	84.9
	동구	(39)	0.0	100.0
	중구	(47)	0.0	100.0
	옹진군	(14)	0.0	100.0
	강화군	(58)	3.4	96.6

(18) 일상생활 수행 시 도움 받는 사람

○ 일상생활 수행 시 도움 받는 사람에 대해 질문한 결과, 가족구성원이 76.5%로 가장 많았으며, 가족원+외부서비스 12.1%, 외부서비스 11.4% 순으로 나타남

[그림5-18] 일상생활 수행 시 도움 받는 사람

[Base : 규칙적인 식사를 못하는 경우, n=54, 단위 : %]

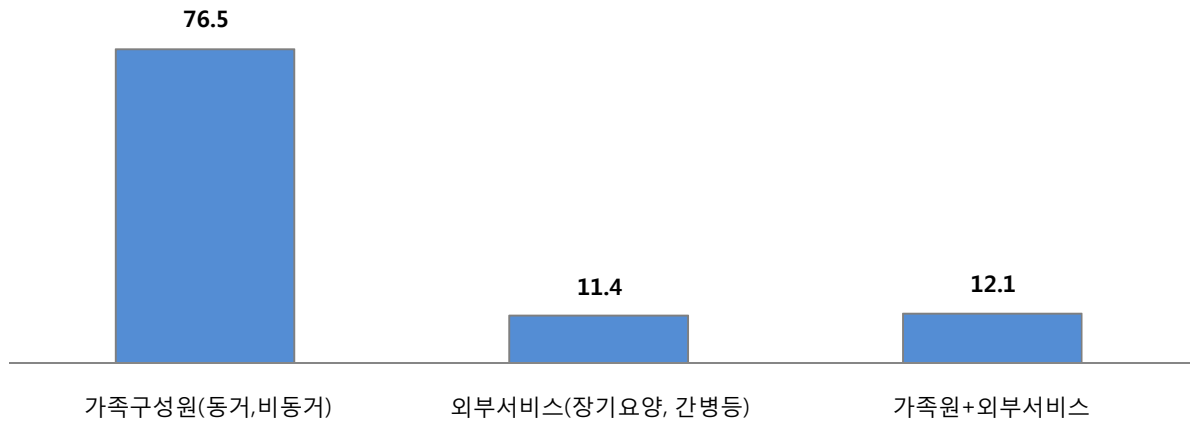

[질문 : 어르신들의 일상생활 수행 시 도움을 받고 있는 사람은 누구입니까?]

<표 D18> 일상생활 수행 시 도움 받는 사람

	사례수	가족구성원(동거,비동거)	외부서비스 (장기요양, 간병등)	가족원+외부서비스	
전체	(149)	76.5	11.4	12.1	
성별	남성	(77)	75.3	11.7	13.0
	여성	(72)	77.8	11.1	11.1
연령대	60 대	(64)	93.8	0.0	6.3
	70 대	(48)	60.4	22.9	16.7
	80 대 이상	(37)	67.6	16.2	16.2
거주지	남구	(26)	46.2	19.2	34.6
	남동구	(45)	91.1	4.4	4.4
	부평구	(53)	75.5	15.1	9.4
	연수구	(2)	0.0	100.0	0.0
	서구	(8)	87.5	0.0	12.5
	계양구	(13)	92.3	0.0	7.7
	강화군	(2)	100.0	0.0	0.0

(19) 요양의료시설 이용 시 자기부담금 지불 의향

○ 요양의료시설 이용 시 자기부담금 지불 의향에 대해 질문한 결과, 10~29% 지불 의향이 있는 응답자가 36.8%로 가장 높게 나타났으며, 30~49%가 26.6%, 10% 미만 이 14.6% 등의 순으로 나타남

[그림5-19] 요양의료시설 이용 시 자기부담금 지불 의향

[Base : 전체, n=, 단위 : %]

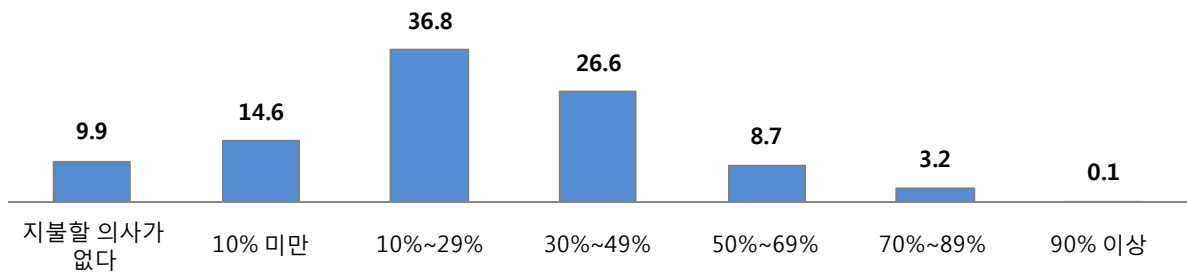

[질문 : 어르신께서는 요양의료시설 이용 시 자기부담금을 어느 정도 지불하실 의향이 있으십니까?]

<표 D19> 요양의료시설 이용 시 자기부담금 지불 의향

		사례수	지불할 의사가 없다	10% 미만	10%~29 %	30%~49 %	50%~69 %	70%~89 %	90% 이상
전체		(1,000)	9.9	14.6	36.8	26.6	8.7	3.2	0.1
성별	남성	(443)	6.1	14.1	39.9	26.1	8.8	5.0	0.0
	여성	(557)	13.0	15.0	34.4	27.1	8.6	1.8	0.2
연령대	60 대	(539)	6.4	15.1	37.3	25.2	10.5	5.3	0.2
	70 대	(331)	11.9	14.4	36.1	29.1	7.3	1.2	0.0
	80 대 이상	(130)	19.2	13.1	36.9	26.2	4.6	0.0	0.0
거주지	남구	(180)	23.3	18.3	21.7	22.8	9.4	3.9	0.6
	남동구	(162)	4.3	19.8	51.2	19.8	3.7	1.2	0.0
	부평구	(195)	1.6	4.9	27.2	46.7	12.0	7.6	0.0
	연수구	(81)	1.3	5.0	36.3	38.8	15.0	3.8	0.0
	서구	(131)	0.0	13.0	47.3	23.7	14.5	1.5	0.0
	계양구	(93)	6.5	29.0	58.1	5.4	1.1	0.0	0.0
	동구	(39)	2.6	2.6	20.5	51.3	12.8	10.3	0.0
	중구	(47)	25.5	12.8	23.4	29.8	8.5	0.0	0.0
	용진군	(14)	28.6	35.7	21.4	14.3	0.0	0.0	0.0
	강화군	(58)	37.9	17.2	43.1	1.7	0.0	0.0	0.0

6. 경제활동 및 욕구

(1) 지난 1주일 경제활동 참여 여부

- 응답자의 지난 1주일 경제활동 참여 여부에 대해 질문한 결과, 42.2% 참여하는 것으로 나타났고, 여성에 비해 남성이 상대적으로 많이 참여하는 것으로 나타남

[그림6-1] 지난 1주일 경제활동 참여 여부

[Base : 전체, n=1,000, 단위 : %]

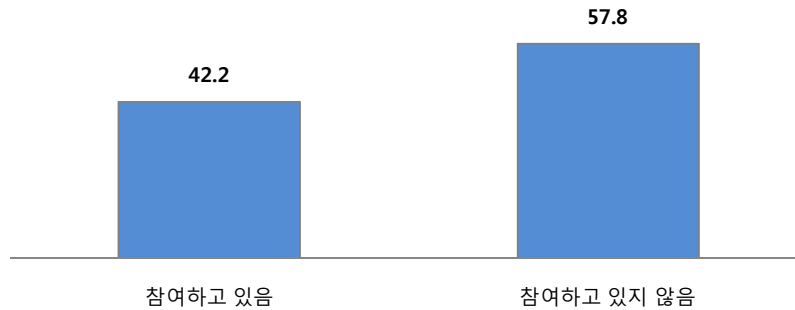

[질문 : 어르신께서는 소득이 있는 경제활동(지난 1주일간 1시간 이상 수입목적)참여를 하고 계십니까?]

<표 E1> 지난 1주일 경제활동 참여 여부

		사례수	참여하고 있음	참여하고 있지 않음
전체		(1,000)	42.2	57.8
성별	남성	(443)	67.0	33.0
	여성	(557)	22.4	77.6
연령대	60 대	(539)	57.0	43.0
	70 대	(331)	32.9	67.1
	80 대 이상	(130)	4.6	95.4
거주지	남구	(180)	48.9	51.1
	남동구	(162)	46.3	53.7
	부평구	(195)	43.6	56.4
	연수구	(81)	42.0	58.0
	서구	(131)	38.2	61.8
	계양구	(93)	37.6	62.4
	동구	(39)	35.9	64.1
	중구	(47)	38.3	61.7
	옹진군	(14)	28.6	71.4
	강화군	(58)	32.8	67.2

(2) 수입이 발생한 일자리 형태

○ 수입이 발생한 일자리 형태에 대해 질문한 결과, 일반회사가 40.4%로 가장 높게 나타났으며, 배우자 또는 가족이 운영하는 사업체(용돈 대신) 22.8%, 단순일용직 17.8% 등의 순으로 나타남

[그림6-2] 수입이 발생한 일자리 형태

[Base : 소득이 있는 경제활동 참여자, n=422, 단위 : %]

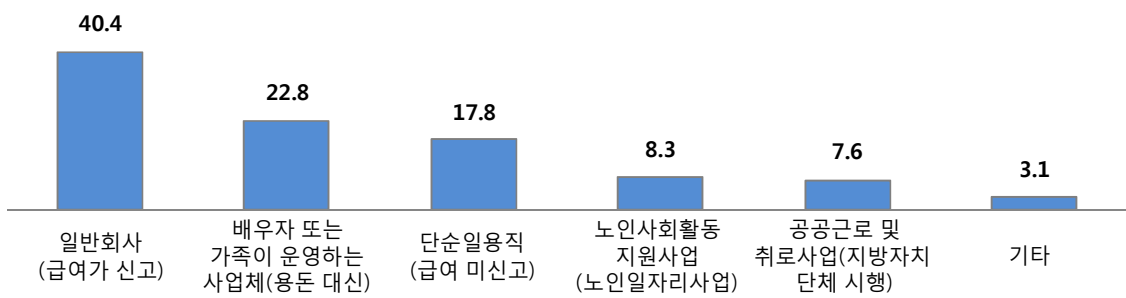

[질문 : 어르신께서는 소득이 있는 경제활동(지난 1주일간 1시간 이상 수입목적)참여를 하고 계십니까?]

<표 E2> 수입이 발생한 일자리 형태

	사례수	일반회사 (급여가 신고)	배우자 또는 가족이 운영하는 사업체 (용돈 대신)	단순일용직 (급여 미신고)	노인사회활동 지원사업 (노인일자리사업)	공공근로 및 취로사업 (지방자치단체 시행)	기타	
전체	(422)	40.4	22.8	17.8	8.3	7.6	3.1	
성별	남성	(297)	42.6	26.4	12.5	7.8	7.4	3.4
	여성	(125)	35.2	14.4	30.4	9.6	8.0	2.4
연령대	60 대	(307)	45.8	27.8	18.6	3.6	1.3	2.9
	70 대	(109)	26.6	10.1	15.6	21.1	22.9	3.7
	80 대 이상	(6)	16.7	0.0	16.7	16.7	50.0	0.0
거주지	남구	(88)	37.9	17.2	26.4	13.8	4.6	0.0
	남동구	(75)	32.0	22.7	25.3	9.3	4.0	6.7
	부평구	(85)	62.4	14.1	3.5	3.5	16.5	0.0
	연수구	(34)	35.3	47.1	2.9	8.8	5.9	0.0
	서구	(50)	60.0	20.0	14.0	2.0	4.0	0.0
	계양구	(35)	17.1	11.4	48.6	2.9	8.6	11.4
	동구	(14)	21.4	35.7	0.0	21.4	14.3	7.1
	중구	(18)	22.2	50.0	11.1	16.7	0.0	0.0
	용진군	(4)	0.0	75.0	25.0	0.0	0.0	0.0
	강화군	(19)	26.3	26.3	10.5	10.5	10.5	15.8

(3) 일자리 분야

○ 응답자의 일자리 분야에 대해 질문한 결과, 판매/영업이 31.5%로 가장 높게 나타났으며, 경비/수위/청소 28.4%, 운송/건설 관련업 19.3% 등의 순으로 나타남

[그림6-3] 일자리 분야

[Base : 소득이 있는 경제활동 참여자, n=422, 단위 : %]

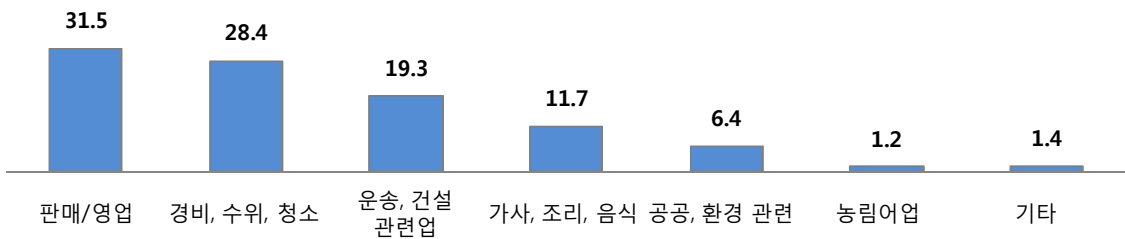

[질문 : 어르신께서 하신 일자리의 분야는 무엇입니까?]

<표 E3> 일자리 분야

	사례수	판매/영업	경비, 수위, 청소	운송, 건설 관련업	가사, 조리, 음식	공공, 환경 관련	농림어업	기타	
전체	(422)	31.5	28.4	19.3	11.7	6.4	1.2	1.4	
성별	남성	(297)	33.6	28.5	26.4	3.4	5.8	1.0	1.4
	여성	(125)	26.6	28.2	2.4	31.5	8.1	1.6	1.6
연령대	60 대	(307)	35.7	23.6	23.0	13.1	3.3	0.3	1.0
	70 대	(109)	21.3	40.7	10.2	6.5	14.8	3.7	2.8
	80 대 이상	(6)	0.0	50.0	0.0	33.3	16.7	0.0	0.0
거주지	남구	(88)	27.6	11.5	31.0	18.4	9.2	0.0	2.3
	남동구	(75)	32.4	24.3	21.6	13.5	6.8	0.0	1.4
	부평구	(85)	20.0	51.8	20.0	8.2	0.0	0.0	0.0
	연수구	(34)	61.8	2.9	14.7	11.8	8.8	0.0	0.0
	서구	(50)	28.6	49.0	6.1	12.2	2.0	0.0	2.0
	계양구	(35)	22.9	28.6	14.3	14.3	17.1	0.0	2.9
	동구	(14)	50.0	7.1	14.3	0.0	21.4	0.0	7.1
	중구	(18)	50.0	16.7	16.7	5.6	5.6	5.6	0.0
	옹진군	(4)	75.0	0.0	0.0	0.0	0.0	25.0	0.0
	강화군	(19)	26.3	42.1	15.8	0.0	0.0	15.8	0.0

(4) 근로 제공 시간

○ 근로 제공 시간에 대해 질문한 결과, 일 8시간 주 5회가 56.0%로 가장 높게 나타났으며, 일 4시간 주 3~4회 23.6%, 주당 40시간 이상 15.7% 등의 순으로 나타남

[그림6-4] 근로 제공 시간

[Base : 소득이 있는 경제활동 참여자, n=422, 단위 : %]

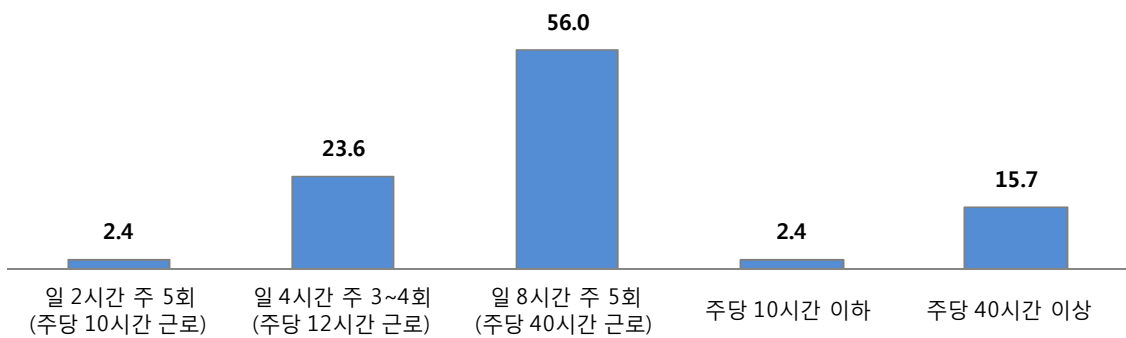

[질문 : 근로를 제공한 시간은 어느 정도 이십니까?]

<표 E4> 근로 제공 시간

	사례수	일 2시간 주 5회(주당 10시간 근로)	일 4시간 주 3~4회(주당 12시간 근로)	일 8시간 주 5회(주당 40시간 근로)	주당 10시간 이하	주당 40시간 이상
전체	(422)	2.4	23.6	56.0	2.4	15.7
성별	남성 (297)	1.4	18.6	63.7	0.7	15.6
	여성 (125)	4.8	35.2	37.6	6.4	16.0
연령대	60대 (307)	0.7	15.7	64.3	1.6	17.7
	70대 (109)	7.3	44.0	33.0	4.6	11.0
	80대 이상 (6)	0.0	50.0	50.0	0.0	0.0
거주지	남구 (88)	1.1	31.0	51.7	5.7	10.3
	남동구 (75)	2.7	28.0	44.0	1.3	24.0
	부평구 (85)	0.0	18.8	67.1	4.7	9.4
	연수구 (34)	0.0	14.7	79.4	0.0	5.9
	서구 (50)	10.0	10.0	60.0	0.0	20.0
	계양구 (35)	2.9	20.6	29.4	0.0	47.1
	동구 (14)	7.1	28.6	50.0	0.0	14.3
	중구 (18)	0.0	27.8	66.7	0.0	5.6
	옹진군 (4)	0.0	25.0	75.0	0.0	0.0
	강화군 (19)	0.0	42.1	57.9	0.0	0.0

(5) 월 급여

○ 응답자의 월 급여에 대해 질문한 결과, 월 100만원 이상이 62.8%로 가장 높게 나타났으며, 월 70만원 이상~100만원 미만 18.1%, 월 40만원 이상~50만원 미만 7.4% 등의 순으로 나타남

[그림6-5] 월 급여

[Base : 소득이 있는 경제활동 참여자, n=422, 단위 : %]

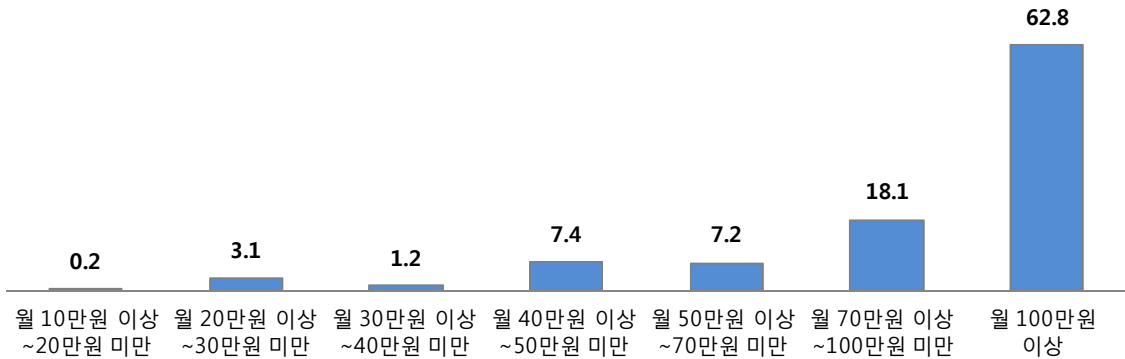

[질문 : 근로를 제공하고 받은 월 급여는 어느 정도 이십니까?]

<표 E5> 월 급여

	사례수	월 10만원 이상 ~20만원 미만	월 20만원 이상 ~30만원 미만	월 30만원 이상 ~40만원 미만	월 40만원 이상 ~50만원 미만	월 50만원 이상 ~70만원 미만	월 70만원 이상 ~100만원 미만	월 100만원 이상
전체	(422)	0.2	3.1	1.2	7.4	7.2	18.1	62.8
성별	남성 (297)	0.3	0.7	0.3	6.4	5.8	15.6	70.8
	여성 (125)	0.0	8.9	3.2	9.7	10.5	24.2	43.5
연령대	60 대 (307)	0.0	0.7	0.3	2.3	6.2	16.3	74.2
	70 대 (109)	0.9	8.4	3.7	22.4	9.3	22.4	32.7
	80 대 이상 (6)	0.0	33.3	0.0	0.0	16.7	33.3	16.7
거주지	남구 (88)	0.0	5.7	1.1	2.3	5.7	20.7	64.4
	남동구 (75)	0.0	0.0	0.0	8.0	6.7	20.0	65.3
	부평구 (85)	0.0	0.0	0.0	17.6	0.0	22.4	60.0
	연수구 (34)	0.0	0.0	0.0	5.9	8.8	5.9	79.4
	서구 (50)	2.1	2.1	4.2	0.0	6.3	18.8	66.7
	계양구 (35)	0.0	0.0	5.7	0.0	17.1	17.1	60.0
	동구 (14)	0.0	0.0	0.0	14.3	7.1	21.4	57.1
	중구 (18)	0.0	0.0	0.0	22.2	16.7	0.0	61.1
	용진군 (4)	0.0	25.0	0.0	0.0	0.0	25.0	50.0
	강화군 (19)	0.0	31.6	0.0	0.0	21.1	15.8	31.6

(6) 일의 만족도

- 응답자의 일의 만족도에 대해 질문한 결과, 만족한다는 응답이 79.6%로 나타났으며, 20.4%는 불만족 하는 것으로 나타남.
- 남성에 비해 여성이 일에 대해 상대적으로 만족하는 것으로 나타남

[그림6-6] 일의 만족도

[Base : 소득이 있는 경제활동 참여자, n=422, 단위 : %]

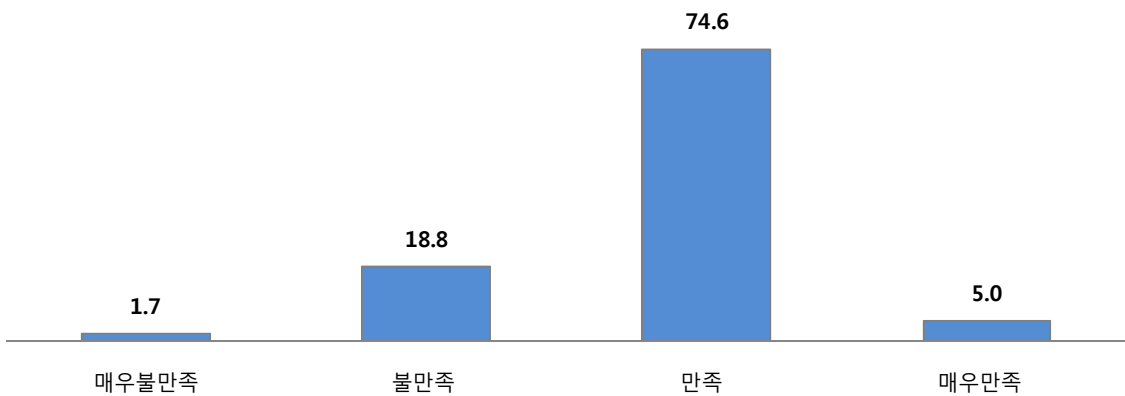

[질문 : 어르신께서 현재하고 있는 일의 만족도는 어느 정도 이십니까?]

<표 E6> 일의 만족도

	사례수	매우 불만족	불만족	만족	매우만족	(불만족 : 1+2)	(만족 : 3+4)	100점 평균	
전체	(422)	1.7	18.8	74.6	5.0	20.4	79.6	61.0	
성별	남성	(297)	2.4	19.3	73.0	5.4	21.6	78.4	60.5
	여성	(125)	0.0	17.6	78.4	4.0	17.6	82.4	62.1
연령대	60 대	(307)	2.0	14.4	78.8	4.9	16.3	83.7	62.2
	70 대	(109)	0.9	31.2	63.3	4.6	32.1	67.9	57.2
	80 대 이상	(6)	0.0	16.7	66.7	16.7	16.7	83.3	66.7
거주지	남구	(88)	0.0	23.0	77.0	0.0	23.0	77.0	59.0
	남동구	(75)	0.0	16.0	78.7	5.3	16.0	84.0	63.1
	부평구	(85)	0.0	7.1	78.8	14.1	7.1	92.9	69.0
	연수구	(34)	0.0	26.5	73.5	0.0	26.5	73.5	57.8
	서구	(50)	14.0	16.0	60.0	10.0	30.0	70.0	55.3
	계양구	(35)	0.0	34.3	65.7	0.0	34.3	65.7	55.2
	동구	(14)	0.0	35.7	64.3	0.0	35.7	64.3	54.8
	중구	(18)	0.0	16.7	83.3	0.0	16.7	83.3	61.1
	용진군	(4)	0.0	0.0	100.0	0.0	0.0	100.0	66.7
	강화군	(19)	0.0	21.1	78.9	0.0	21.1	78.9	59.7

(7) 일에 대한 불만족 이유

○ 일에 대한 불만족 이유에 대해 질문한 결과, 불안정한 고용상황이 48.8%로 가장 높게 나타났으며, 고된노동 29.1%, 적은급여 22.1% 순으로 나타남

[그림6-7] 일에 대한 불만족 이유

[Base : 일에 대해 불만족하는 경우, n=86, 단위 : %]

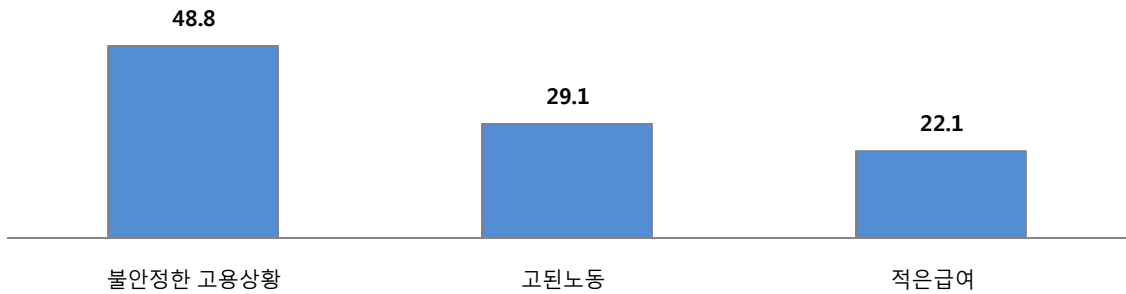

[질문 : 어르신께서 현재 하고 있는 일에 대한 불만족 이유는 무엇입니까?]

<표 E7> 일에 대한 불만족 이유

		사례수	불안정한 고용상황	고된노동	적은급여
전체		(86)	48.8	29.1	22.1
성별	남성	(64)	54.7	20.3	25.0
	여성	(22)	31.8	54.5	13.6
연령대	60 대	(50)	36.0	46.0	18.0
	70 대	(35)	68.6	5.7	25.7
	80 대 이상	(1)	0.0	0.0	100.0
거주지	남구	(20)	50.0	40.0	10.0
	남동구	(12)	33.3	25.0	41.7
	부평구	(6)	100.0	0.0	0.0
	연수구	(9)	33.3	44.4	22.2
	서구	(15)	73.3	6.7	20.0
	계양구	(12)	25.0	50.0	25.0
	강화군	(5)	60.0	20.0	20.0

(8) 일 지속 기간

- 일 지속 기간에 대해 질문한 결과, 향후 7~8년이 25.7%로 가장 높게 나타났으며, 5~6년 23.8%, 3~4년 19.5% 등의 순으로 나타남

[그림6-8] 일 지속 기간

[Base : 소득이 있는 경제활동 참여자, n=422, 단위 : %]

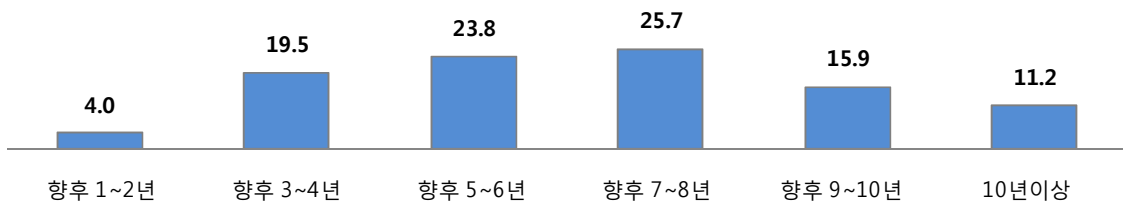

[질문 : 어르신께서 일을 계속하고 싶은 기간은 어느 정도 되십니까?]

<표 E8> 일 지속 기간

		사례수	향후 1~2년	향후 3~4년	향후 5~6년	향후 7~8년	향후 9~10년	10년이상
전체		(422)	4.0	19.5	23.8	25.7	15.9	11.2
성별	남성	(297)	4.1	14.9	23.3	30.4	14.2	13.2
	여성	(125)	4.0	30.4	24.8	14.4	20.0	6.4
연령대	60 대	(307)	0.7	14.4	24.5	29.7	19.0	11.8
	70 대	(109)	11.9	33.9	21.1	15.6	7.3	10.1
	80 대 이상	(6)	33.3	16.7	33.3	0.0	16.7	0.0
거주지	남구	(88)	2.3	20.7	25.3	23.0	17.2	11.5
	남동구	(75)	2.7	17.3	24.0	22.7	21.3	12.0
	부평구	(85)	7.1	27.1	15.3	32.9	12.9	4.7
	연수구	(34)	0.0	5.9	32.4	38.2	14.7	8.8
	서구	(50)	10.0	24.0	16.0	24.0	16.0	10.0
	계양구	(35)	2.9	17.1	51.4	14.3	2.9	11.4
	강화군	(14)	0.0	14.3	7.1	28.6	21.4	28.6

(9) 일을 하는 이유 1순위

○ 응답자가 일을 하는 이유 1순위에 대해 질문한 결과, 생계비마련이 72.0%로 가장 높게 나타났으며, 용돈마련 15.9%, 소일거리 4.0% 등의 순으로 나타남

[그림6-9] 일을 하는 이유 1순위

[Base : 소득이 있는 경제활동 참여자, n=422, 단위 : %]

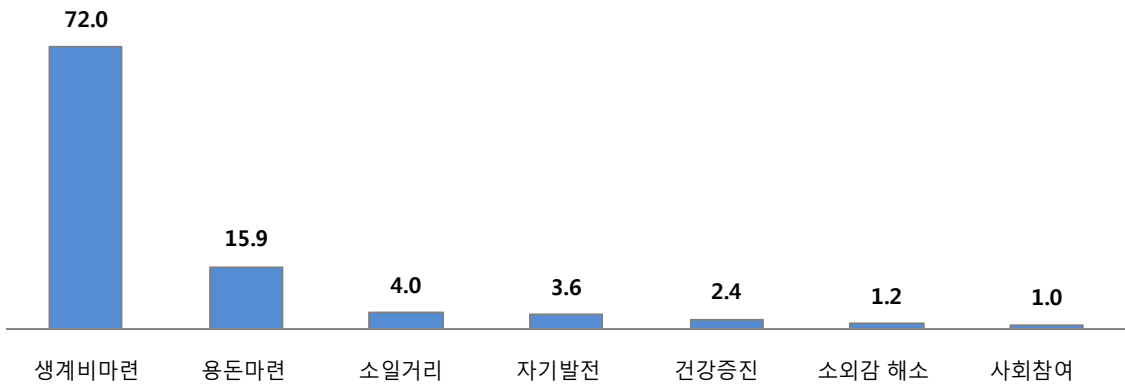

[질문 : 어르신께서 일을 하는 이유 1순위는 무엇입니까?]

<표 E9> 일을 하는 이유 1순위

	사례수	생계비 마련	용돈마련	소일거리	자기발전	건강증진	소외감 해소	사회참여	
전체	(422)	72.0	15.9	4.0	3.6	2.4	1.2	1.0	
성별	남성	(297)	80.4	10.8	3.0	2.4	2.4	0.3	0.7
	여성	(125)	52.0	28.0	6.4	6.4	2.4	3.2	1.6
연령대	60 대	(307)	74.8	12.7	3.9	4.6	2.0	1.6	0.3
	70 대	(109)	64.2	24.8	4.6	0.0	3.7	0.0	2.8
	80 대 이상	(6)	66.7	16.7	0.0	16.7	0.0	0.0	0.0
거주지	남구	(88)	56.3	19.5	8.0	9.2	5.7	0.0	1.1
	남동구	(75)	68.0	14.7	2.7	5.3	2.7	4.0	2.7
	부평구	(85)	70.6	27.1	0.0	0.0	0.0	2.4	0.0
	연수구	(34)	100.0	0.0	0.0	0.0	0.0	0.0	0.0
	서구	(50)	74.0	10.0	16.0	0.0	0.0	0.0	0.0
	계양구	(35)	65.7	20.0	0.0	5.7	8.6	0.0	0.0
	동구	(14)	85.7	7.1	0.0	0.0	0.0	0.0	7.1
	중구	(18)	77.8	16.7	0.0	5.6	0.0	0.0	0.0
	옹진군	(4)	100.0	0.0	0.0	0.0	0.0	0.0	0.0
	강화군	(19)	100.0	0.0	0.0	0.0	0.0	0.0	0.0

(10) 일을 하는 이유 2순위

○ 응답자가 일을 하는 이유 2순위에 대해 질문한 결과, 용돈마련이 47.4%로 가장 높게 나타났으며, 생계비마련 10.0%, 소일거리 10.0% 등의 순으로 나타남

[그림6-10] 일을 하는 이유 2순위

[Base : 소득이 있는 경제활동 참여자, n=422, 단위 : %]

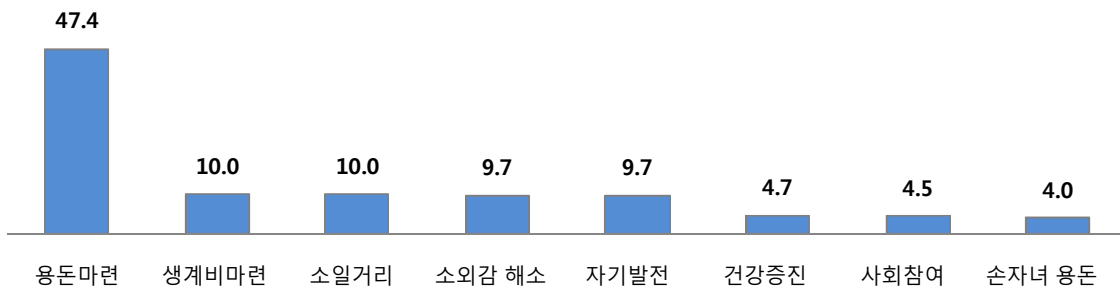

[질문 : 어르신께서 일을 하는 이유 2순위는 무엇입니까?]

<표 E10> 일을 하는 이유 2순위

	사례수	용돈 마련	생계비 마련	소일 거리	소외감 해소	자기 발전	건강 증진	사회 참여	손자녀 용돈
전체	(422)	47.4	10.0	10.0	9.7	9.7	4.7	4.5	4.0
성별	남성 (297)	51.5	9.4	9.1	9.4	8.8	4.4	5.4	2.0
	여성 (125)	37.6	11.2	12.0	10.4	12.0	5.6	2.4	8.8
연령대	60대 (307)	48.2	9.8	7.8	7.8	10.1	5.2	5.9	5.2
	70대 (109)	45.9	11.0	16.5	13.8	8.3	2.8	0.9	0.9
	80대 이상 (6)	33.3	0.0	0.0	33.3	16.7	16.7	0.0	0.0
거주지	남구 (88)	46.6	21.6	8.0	6.8	10.2	5.7	1.1	0.0
	남동구 (75)	32.0	12.0	16.0	10.7	12.0	2.7	6.7	8.0
	부평구 (85)	47.1	7.1	4.7	12.9	8.2	9.4	2.4	8.2
	연수구 (34)	76.5	0.0	17.6	2.9	0.0	2.9	0.0	0.0
	서구 (50)	42.0	12.0	4.0	16.0	20.0	2.0	4.0	0.0
	계양구 (35)	37.1	2.9	14.3	8.6	5.7	8.6	11.4	11.4
	동구 (14)	28.6	0.0	7.1	21.4	21.4	0.0	21.4	0.0
	중구 (18)	61.1	5.6	27.8	0.0	0.0	0.0	5.6	0.0
	옹진군 (4)	75.0	0.0	0.0	0.0	0.0	25.0	0.0	0.0
	강화군 (19)	89.5	0.0	0.0	0.0	5.3	0.0	0.0	5.3

(11) 일을 하지 않는 이유

○ 응답자가 일을 하지 않는 이유에 대해 질문한 결과, ‘건강이 좋지 않아서’가 27.3%로 가장 높게 나타났으며, ‘편하게 쉬고 싶어서’ 25.0% 등의 순으로 나타남

[그림6-11] 일을 하지 않는 이유

[Base : 지난 1주일동안 경제활동에 참여하지 않은 경우, n=557, 단위 : %]

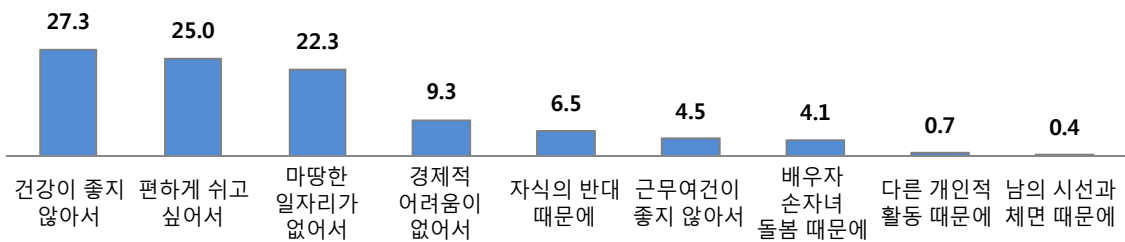

[질문 : 어르신께서 현재 일을 하지 않는 이유는 무엇입니까?]

<표 E11> 일을 하지 않는 이유

	사례수	건강이 좋지 않아서	편하게 쉬고 싶어서	마땅한 일자리가 없어서	경제적 어려움이 없어서	자식의 반대 때문에	근무여건이 좋지 않아서	배우자 손자녀 돌봄 때문에	다른 개인적 활동 때문에	남의 시선과 체면 때문에
전체	(557)	27.3	25.0	22.3	9.3	6.5	4.5	4.1	0.7	0.4
성별	남성	(143)	37.1	22.4	16.8	14.0	3.5	4.2	2.1	0.0
	여성	(414)	23.9	25.8	24.2	7.7	7.5	4.6	4.8	1.0
연령대	60대	(223)	14.8	26.5	28.3	13.5	4.5	5.4	6.3	0.4
	70대	(212)	28.3	26.9	19.8	6.6	8.0	4.7	4.2	0.9
	80대 이상	(122)	48.4	18.9	15.6	6.6	7.4	2.5	0.0	0.8
거주지	남구	(87)	34.5	20.7	20.7	8.0	4.6	0.0	9.2	1.1
	남동구	(83)	26.5	13.3	26.5	7.2	16.9	1.2	6.0	1.2
	부평구	(105)	14.3	38.1	16.2	5.7	10.5	13.3	1.9	0.0
	연수구	(44)	20.5	29.5	29.5	15.9	2.3	0.0	2.3	0.0
	서구	(79)	45.6	8.9	27.8	11.4	1.3	5.1	0.0	0.0
	계양구	(57)	29.8	26.3	12.3	10.5	3.5	7.0	10.5	0.0
	동구	(24)	20.8	33.3	16.7	12.5	4.2	4.2	0.0	8.3
	중구	(29)	10.3	27.6	31.0	17.2	6.9	3.4	3.4	0.0
	옹진군	(10)	30.0	60.0	10.0	0.0	0.0	0.0	0.0	0.0
	강화군	(39)	30.8	33.3	28.2	7.7	0.0	0.0	0.0	0.0

(12) 향후 일 할 의향

- 응답자에게 향후 일 할 의향에 대해 질문한 결과, 39.6%만 할 의향이 있는 것으로 나타났고, 여성에 비해 남성이 상대적으로 일 할 의향이 있는 것으로 나타남

[그림6-12] 향후 일 할 의향

[Base : 전체, n=1,000, 단위 : %]

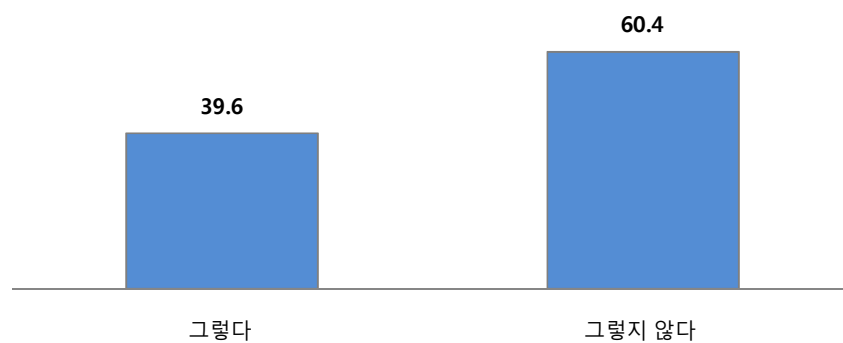

[질문 : 어르신께서는 앞으로 일을 할 의향은 있으십니까?]

<표 E12> 향후 일 할 의향

		사례수	그렇다	그렇지 않다
전체		(1,000)	39.6	60.4
성별	남성	(443)	60.3	39.7
	여성	(557)	23.2	76.8
연령대	60 대	(539)	51.2	48.8
	70 대	(331)	35.0	65.0
	80 대 이상	(130)	3.1	96.9
거주지	남구	(180)	44.4	55.6
	남동구	(162)	43.2	56.8
	부평구	(195)	39.5	60.5
	연수구	(81)	34.6	65.4
	서구	(131)	42.7	57.3
	계양구	(93)	38.7	61.3
	동구	(39)	25.6	74.4
	중구	(47)	38.3	61.7
	용진군	(14)	21.4	78.6
	강화군	(58)	31.0	69.0

(13) 희망 일자리 형태

○ 응답자의 희망 일자리 형태에 대해 질문한 결과, 일반회사가 33.3%로 가장 높게 나타났다으며, 배우자 또는 가족이 운영하는 사업체 18.4%, 노인사회활동지원사업 17.4% 등의 순으로 나타남

[그림6-13] 희망 일자리 형태

[Base : 향후 일 할 의향이 있는 경우, n=396, 단위 : %]

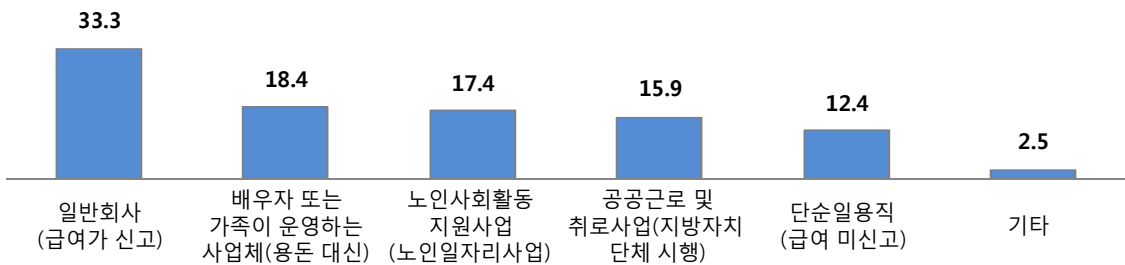

[질문 : 어떤 종류의 일자리에 참여하시고 싶으십니까?]

<표 E13> 희망 일자리 형태

	사례수	일반회사 (급여가 신고)	배우자 또는 가족이 운영하는 사업체 (용돈 대신)	노인사회활동 지원사업 (노인일자리사업)	공공근로 및 취로사업 (지방자치단체 시행)	단순일용직 (급여 미신고)	기타	
전체	(396)	33.3	18.4	17.4	15.9	12.4	2.5	
성별	남성	(267)	38.6	19.1	15.7	14.6	9.7	2.2
	여성	(129)	22.5	17.1	20.9	18.6	17.8	3.1
연령대	60 대	(276)	39.5	22.5	13.0	9.4	13.4	2.2
	70 대	(116)	19.8	9.5	26.7	31.0	9.5	3.4
	80 대 이상	(4)	0.0	0.0	50.0	25.0	25.0	0.0
거주지	남구	(80)	40.0	10.0	18.8	13.8	17.5	0.0
	남동구	(70)	27.1	24.3	15.7	12.9	14.3	5.7
	부평구	(77)	48.1	14.3	16.9	20.8	0.0	0.0
	연수구	(28)	10.7	39.3	21.4	17.9	10.7	0.0
	서구	(56)	57.1	16.1	12.5	3.6	10.7	0.0
	계양구	(36)	8.3	13.9	8.3	25.0	33.3	11.1
	동구	(10)	10.0	20.0	30.0	30.0	10.0	0.0
	중구	(18)	11.1	27.8	16.7	33.3	11.1	0.0
	옹진군	(3)	0.0	33.3	33.3	0.0	33.3	0.0
	강화군	(18)	16.7	22.2	38.9	11.1	0.0	11.1

(14) 희망 업종

○ 응답자의 희망 업종에 대해 질문한 결과, 경비/수위/청소가 30.1%로 가장 높게 나타났으며, 판매/영업 22.5%, 운송/건설 관련업 18.7% 등의 순으로 나타남

[그림6-14] 희망 업종

[Base : 향후 일 할 의향이 있는 경우, n=396, 단위 : %]

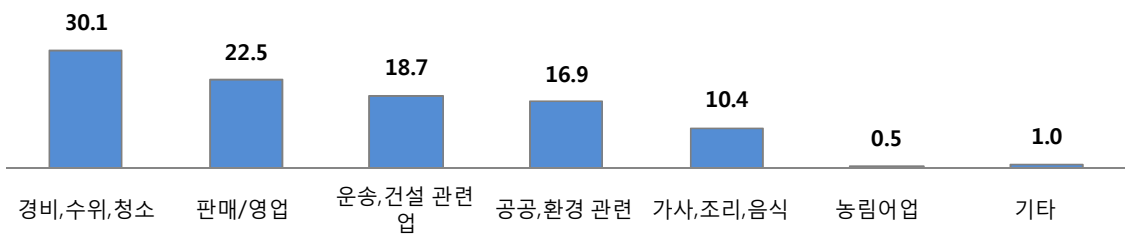

[질문 : 어르신께서 일을 하시고 싶은 업종은 무엇입니까?]

<표 E14> 희망 업종

	사례수	경비, 수위, 청소	판매/영업	운송, 건설 관련업	공공, 환경 관련	가사, 조리, 음식	농림어업	기타	
전체	(396)	30.1	22.5	18.7	16.9	10.4	0.5	1.0	
성별	남성	(267)	34.8	21.0	26.6	12.7	3.7	0.4	0.7
	여성	(129)	20.2	25.6	2.3	25.6	24.0	0.8	1.6
연령대	60 대	(276)	25.0	27.9	22.5	12.7	11.2	0.4	0.4
	70 대	(116)	40.5	10.3	10.3	27.6	7.8	0.9	2.6
	80 대 이상	(4)	75.0	0.0	0.0	0.0	25.0	0.0	0.0
거주지	남구	(80)	15.0	18.8	33.8	18.8	13.8	0.0	0.0
	남동구	(70)	17.1	32.9	22.9	11.4	14.3	0.0	1.4
	부평구	(77)	61.0	19.5	14.3	0.0	5.2	0.0	0.0
	연수구	(28)	0.0	32.1	17.9	35.7	14.3	0.0	0.0
	서구	(56)	48.2	16.1	7.1	17.9	8.9	0.0	1.8
	계양구	(36)	19.4	25.0	5.6	30.6	16.7	0.0	2.8
	동구	(10)	0.0	10.0	30.0	60.0	0.0	0.0	0.0
	중구	(18)	22.2	16.7	22.2	33.3	0.0	5.6	0.0
	용진군	(3)	33.3	33.3	0.0	33.3	0.0	0.0	0.0
	강화군	(18)	50.0	22.2	11.1	0.0	5.6	5.6	5.6

(15) 희망 근로 제공 시간

○ 응답자에게 희망 근로 제공 시간에 대해 질문한 결과, 일 8시간 주 5회가 46.5%로 가장 높게 나타났으며, 일 4시간 주 3~4회 39.9%, 주당 40시간 이상 9.1% 등의 순으로 나타남

[그림6-15] 희망 근로 제공 시간

[Base : 향후 일 할 의향이 있는 경우, n=396, 단위 : %]

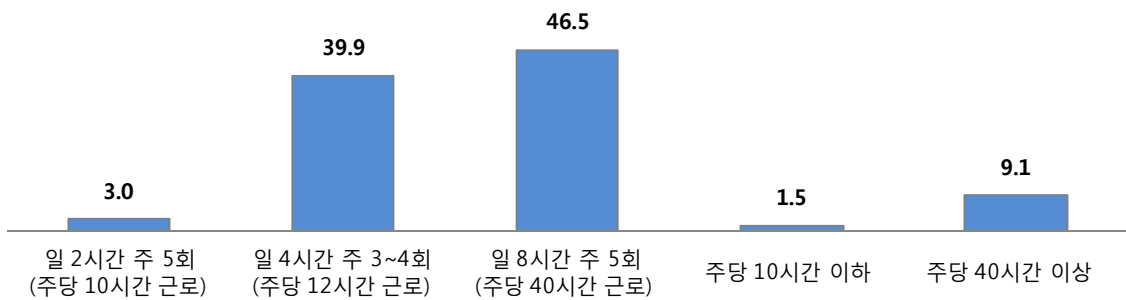

[질문 : 근로를 제공 하시고 싶은 시간은 어느 정도 이십니까?]

<표 E15> 희망 근로 제공 시간

	사례수	일 2시간 주 5회(주당 10시간 근로)	일 4시간 주 3~4회(주당 12시간 근로)	일 8시간 주 5회(주당 40시간 근로)	주당 10시간 이하	주당 40시간 이상	
전체	(396)	3.0	39.9	46.5	1.5	9.1	
성별	남성	(267)	3.0	31.5	54.7	1.1	9.7
	여성	(129)	3.1	57.4	29.5	2.3	7.8
연령대	60 대	(276)	2.5	31.9	55.8	1.1	8.7
	70 대	(116)	4.3	58.6	24.1	2.6	10.3
	80 대 이상	(4)	0.0	50.0	50.0	0.0	0.0
거주지	남구	(80)	5.0	46.3	37.5	5.0	6.3
	남동구	(70)	2.9	34.3	48.6	0.0	14.3
	부평구	(77)	0.0	37.7	55.8	0.0	6.5
	연수구	(28)	0.0	42.9	57.1	0.0	0.0
	서구	(56)	8.9	23.2	50.0	1.8	16.1
	계양구	(36)	2.8	38.9	38.9	0.0	19.4
	동구	(10)	0.0	70.0	30.0	0.0	0.0
	중구	(18)	0.0	66.7	27.8	5.6	0.0
	옹진군	(3)	0.0	33.3	66.7	0.0	0.0
	강화군	(18)	0.0	50.0	50.0	0.0	0.0

(16) 희망 월 급여

○ 응답자의 월 급여에 대해 질문한 결과, 월 100만원 이상이 51.5%로 가장 높게 나타났으며, 월 70만원 이상~100만원 미만 20.7%, 월 50만원 이상~70만원 미만 14.9% 등의 순으로 나타남

[그림6-16] 희망 월 급여

[Base : 향후 일 할 의향이 있는 경우, n=396, 단위 : %]

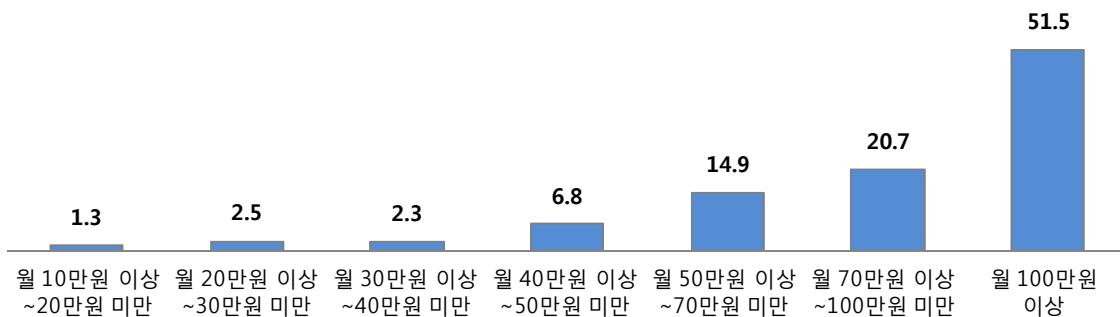

[질문 : 근로를 제공하고 받고 싶은 월 급여는 어느 정도 이십니까?]

<표 E16> 희망 월 급여

	사례수	월 10만원 이상 ~20만원 미만	월 20만원 이상 ~30만원 미만	월 30만원 이상 ~40만원 미만	월 40만원 이상 ~50만원 미만	월 50만원 이상 ~70만원 미만	월 70만원 이상 ~100만원 미만	월 100만원 이상	
전체	(396)	1.3	2.5	2.3	6.8	14.9	20.7	51.5	
성별	남성	(267)	1.1	0.7	0.7	6.4	10.9	16.9	63.3
	여성	(129)	1.6	6.2	5.4	7.8	23.3	28.7	27.1
연령대	60 대	(276)	0.0	0.4	0.4	6.2	10.5	22.1	60.5
	70 대	(116)	4.3	6.9	6.0	8.6	25.9	16.4	31.9
	80 대 이상	(4)	0.0	25.0	25.0	0.0	0.0	50.0	0.0
거주지	남구	(80)	0.0	6.3	1.3	2.5	8.8	25.0	56.3
	남동구	(70)	0.0	0.0	1.4	1.4	7.1	30.0	60.0
	부평구	(77)	0.0	0.0	0.0	10.4	13.0	26.0	50.6
	연수구	(28)	0.0	0.0	0.0	10.7	28.6	7.1	53.6
	서구	(56)	8.9	0.0	3.6	3.6	10.7	1.8	71.4
	계양구	(36)	0.0	0.0	2.8	11.1	33.3	33.3	19.4
	동구	(10)	0.0	10.0	0.0	10.0	30.0	20.0	30.0
	중구	(18)	0.0	0.0	0.0	22.2	38.9	5.6	33.3
	용진군	(3)	0.0	33.3	0.0	0.0	0.0	33.3	33.3
	강화군	(18)	0.0	16.7	22.2	11.1	5.6	11.1	33.3

(17) 일자리 구직 시 조건

○ 일자리 구직 시 조건에 대해 질문한 결과, 최소한의 임금 보장이 30.8%로 가장 높게 나타났으며, 꾸준히 계속 할 수 있는 일 22.0%, 나에게 맞는 근무시간 13.1% 등의 순으로 나타남

[그림6-17] 일자리 구직 시 조건

[Base : 향후 일 할 의향이 있는 경우, n=396, 단위 : %]

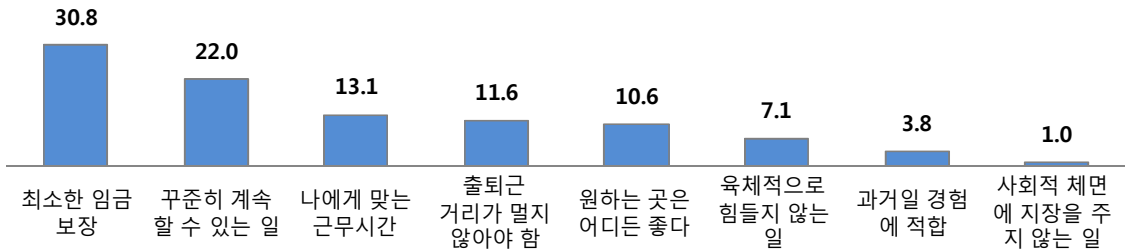

[질문 : 어르신께서 일자리를 구할 경우 우선시 하는 조건은 무엇입니까?]

<표 E17> 일자리 구직 시 조건

	사례수	최소한의 임금 보장	꾸준히 계속 할 수 있는 일	나에게 맞는 근무시간	출퇴근 거리가 멀지 않아야 함	원하는 곳은 어디든 좋다	육체적으로 힘들지 않는 일	과거일 경험에 적합	사회적 체면에 지장을 주지 않는 일
		전체 (396)	30.8	22.0	13.1	11.6	10.6	7.1	3.8
성별	남성 (267)	32.6	24.7	12.4	10.9	9.0	7.5	2.6	0.4
	여성 (129)	27.1	16.3	14.7	13.2	14.0	6.2	6.2	2.3
연령대	60 대 (276)	25.0	25.7	17.0	9.4	9.4	9.1	2.9	1.4
	70 대 (116)	44.8	12.1	4.3	17.2	12.9	2.6	6.0	0.0
	80 대 이상 (4)	25.0	50.0	0.0	0.0	25.0	0.0	0.0	0.0
거주지	남구 (80)	26.3	15.0	15.0	7.5	20.0	5.0	7.5	3.8
	남동구 (70)	20.0	30.0	12.9	4.3	11.4	14.3	7.1	0.0
	부평구 (77)	42.9	29.9	9.1	9.1	5.2	3.9	0.0	0.0
	연수구 (28)	14.3	17.9	7.1	35.7	0.0	21.4	0.0	3.6
	서구 (56)	26.8	39.3	14.3	5.4	14.3	0.0	0.0	0.0
	계양구 (36)	36.1	0.0	25.0	27.8	5.6	5.6	0.0	0.0
	동구 (10)	30.0	10.0	30.0	10.0	0.0	0.0	20.0	0.0
	중구 (18)	22.2	11.1	5.6	27.8	5.6	16.7	11.1	0.0
	옹진군 (3)	100.0	0.0	0.0	0.0	0.0	0.0	0.0	0.0
	강화군 (18)	66.7	5.6	5.6	5.6	16.7	0.0	0.0	0.0

(18) 지난 1년간 구직 방법

○ 응답자의 지난 1년간 구직 방법에 대해 질문한 결과, 공공기관에서 개발한 노인일자리 의뢰가 46.0%로 가장 높게 나타났으며, 이웃 노인들의 정보를 통해 40.4%, 신문/잡지/컴퓨터를 검색 38.1% 순으로 나타났고, 없다는 응답도 10.%로 나타남

[그림6-18] 지난 1년간 구직 방법

[Base : 향후 일 할 의향이 있는 경우, n=396, 단위 : %]

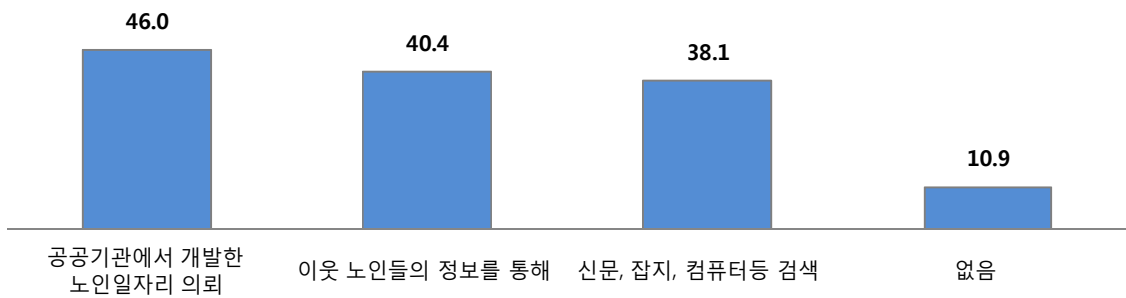

[질문 : 어르신께서 일자리를 구할 경우 우선시 하는 조건은 무엇입니까?]

<표 E18> 지난 1년간 구직 방법(복수응답)

	사례수	공공기관에서 개발한 노인일자리 의뢰	이웃 노인들의 정보를 통해	신문, 잡지, 컴퓨터등 검색	없음
전체	(396)	46.0	40.4	38.1	10.9
성별	남성 (267)	45.3	41.6	43.8	10.9
	여성 (129)	47.3	38.0	26.4	10.9
연령대	60 대 (276)	43.1	40.2	39.1	10.9
	70 대 (116)	51.7	40.5	36.2	11.2
	80 대 이상 (4)	75.0	50.0	25.0	0.0
거주지	남구 (80)	45.0	15.0	46.3	6.3
	남동구 (70)	31.4	47.1	34.3	2.9
	부평구 (77)	58.4	76.6	67.5	0.0
	연수구 (28)	67.9	35.7	10.7	17.9
	서구 (56)	48.2	32.1	50.0	12.5
	계양구 (36)	25.0	38.9	5.6	30.6
	동구 (10)	70.0	40.0	30.0	10.0
	중구 (18)	27.8	38.9	5.6	38.9
	옹진군 (3)	66.7	33.3	0.0	0.0
	강화군 (18)	55.6	11.1	5.6	27.8

(19) 구직 경로

○ 응답자의 지난 1년간 구직 방법에 대해 질문한 결과, 공공기관에서 개발한 노인일 자리 의뢰가 45.7%로 가장 많고, 신문, 잡지, 컴퓨터 등을 검색하는 것을 선호하는 비중이 29.3% 순으로 나타남

[그림6-19] 구직 경로

[Base : 향후 일 할 의향이 있는 경우, n=396, 단위 : %]

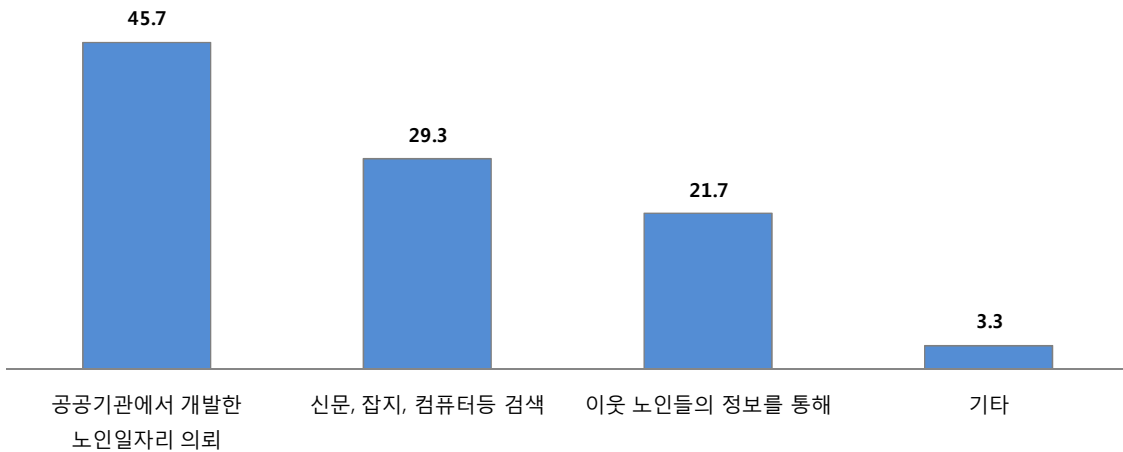

[질문 : 어르신께서 일자리를 구하기 위해 가장 선호하는 경로는 다음 중 무엇입니까?]

<표 E19> 구직 경로

	사례수	공공기관에서 개발한 노인일자리 의뢰	신문, 잡지, 컴퓨터등 검색	이웃 노인들의 정보를 통해	기타
전체	(396)	45.7	29.3	21.7	3.3
성별	남성 (267)	43.1	33.0	21.0	3.0
	여성 (129)	51.2	21.7	23.3	3.9
연령대	60 대 (276)	39.9	36.2	20.7	3.3
	70 대 (116)	58.6	13.8	24.1	3.4
	80 대 이상 (4)	75.0	0.0	25.0	0.0
거주지	남구 (80)	58.8	32.5	8.8	0.0
	남동구 (70)	37.1	25.7	31.4	5.7
	부평구 (77)	11.7	53.2	35.1	0.0
	연수구 (28)	82.1	0.0	10.7	7.1
	서구 (56)	48.2	37.5	7.1	7.1
	계양구 (36)	44.4	13.9	36.1	5.6
	동구 (10)	80.0	10.0	10.0	0.0
	중구 (18)	55.6	11.1	27.8	5.6
	옹진군 (3)	66.7	0.0	33.3	0.0
	강화군 (18)	72.2	11.1	16.7	0.0

(20) 직업활동을 통한 수익의 충분성

○ 직업활동을 통한 수익의 충분성에 대해 질문한 결과, 21.8% 정도만 충분한 편이라고 응답하였고, 보통은 44.3%, 충분하지 않은 편 33.9%로 나타남

[그림6-20] 직업활동을 통한 수익의 충분성

[Base : 전체, n=1,000, 단위 : %]

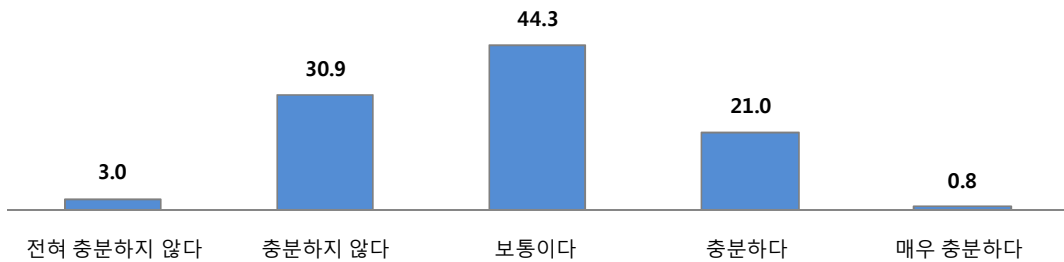

[질문 : 어르신께서는 직업 활동을 통한 수입이 생활하시는데 충분하십니까?]

<표 E20> 직업활동을 통한 수익의 충분성

	사례수	전혀 충분하 지 않다	충분하 지 않다	보통 이다	충분 하다	매우 충분하 다	(충분하 지 않은 편 : 1+2)	(충분한 편 : 4+5)	100점 평균	
전체	(1,000)	3.0	30.9	44.3	21.0	0.8	33.9	21.8	46.4	
성별	남성	(443)	1.6	25.7	42.9	29.3	0.5	27.3	29.8	50.3
	여성	(557)	4.1	35.0	45.4	14.4	1.1	39.1	15.4	43.3
연령대	60 대	(539)	2.2	27.5	43.2	26.9	0.2	29.7	27.1	48.8
	70 대	(331)	3.0	35.0	44.4	15.4	2.1	38.1	17.5	44.6
	80 대 이상	(130)	6.2	34.6	48.5	10.8	0.0	40.8	10.8	41.0
거주지	남구	(180)	1.1	43.9	41.1	13.9	0.0	45.0	13.9	41.9
	남동구	(162)	5.6	23.5	50.6	19.8	0.6	29.0	20.4	46.6
	부평구	(195)	4.1	49.7	29.7	13.3	3.1	53.8	16.4	40.4
	연수구	(81)	2.5	19.8	50.6	27.2	0.0	22.2	27.2	50.6
	서구	(131)	5.3	33.6	48.1	13.0	0.0	38.9	13.0	42.2
	계양구	(93)	0.0	6.5	46.2	47.3	0.0	6.5	47.3	60.2
	동구	(39)	0.0	28.2	46.2	25.6	0.0	28.2	25.6	49.4
	중구	(47)	0.0	36.2	40.4	23.4	0.0	36.2	23.4	46.8
	용진군	(14)	7.1	7.1	50.0	35.7	0.0	14.3	35.7	53.6
강화군	(58)	1.7	0.0	65.5	31.0	1.7	1.7	32.8	57.8	

(21) 가계 재무관리에 대한 정보 습득 경로

○ 응답자의 가계 재무관리에 대한 정보 습득 경로에 대해 질문한 결과, 1순위로 주변 사람들이 49.5%로 가장 높게 나타났으며, 신문,TV,라디오 등의 광고 21.8%, 금융기관의 직원 상담을 통해 9.1% 등의 순으로 나타남

[그림6-21] 가계 재무관리에 대한 정보 습득 경로

[Base : 전체, n=1,000, 단위 : %]

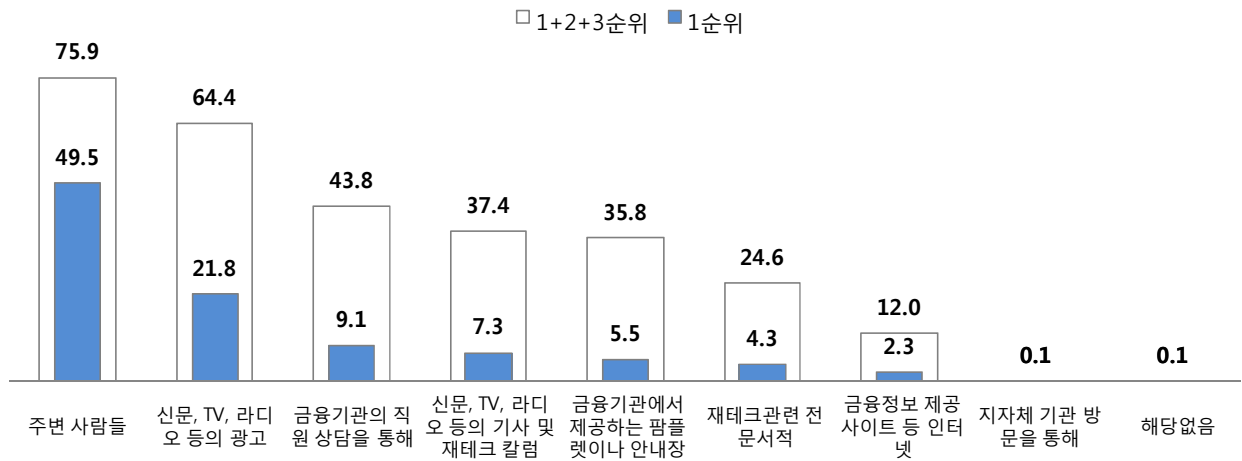

[질문 : 어르신께서는 직업 활동을 통한 수입이 생활하시는데 충분하십니까?]

<표 E21> 가계 재무관리에 대한 정보 습득 경로(1+2+3 순위)

구분	사례수	주변 사람들	신문, TV, 라디오 등의 광고	금융기관의 직원 상담을 통해	신문, TV, 라디오 등의 기사 및 재테크 칼럼	금융기관에서 제공하는 팸플릿이나 안내장	재테크관련 전문서적	금융정보 제공 사이트 등 인터넷	지자체 기관 방문을 통해	해당없음
전체	(1,000)	75.9	64.4	43.8	37.4	35.8	24.6	12.0	0.1	0.1
성별	남성 (443)	72.7	67.0	40.6	41.5	35.7	26.6	10.4	0.2	0.0
	여성 (557)	78.5	62.3	46.3	34.1	35.9	23.0	13.3	0.0	0.2
연령대	60대 (539)	74.6	60.9	47.9	35.4	37.5	26.3	13.4	0.0	0.0
	70대 (331)	75.2	68.9	38.4	42.0	34.1	24.8	8.2	0.3	0.0
	80대 이상 (130)	83.1	67.7	40.8	33.8	33.1	16.9	16.2	0.0	0.8
거주지	남구 (180)	48.3	67.2	68.9	45.6	32.8	12.8	20.0	0.0	0.0
	남동구 (162)	83.3	79.0	32.7	41.4	24.7	25.9	8.0	0.0	0.0
	부평구 (195)	69.7	53.8	22.6	28.7	37.4	69.7	16.9	0.0	0.0
	연수구 (81)	92.6	19.8	66.7	33.3	72.8	7.4	7.4	0.0	0.0
	서구 (131)	90.1	59.5	59.5	30.5	39.7	9.9	8.4	0.0	0.0
	계양구 (93)	84.9	78.5	26.9	40.9	36.6	14.0	3.2	1.1	1.1
	동구 (39)	48.7	79.5	15.4	53.8	35.9	30.8	33.3	0.0	0.0
	중구 (47)	80.9	48.9	48.9	57.4	51.1	2.1	10.6	0.0	0.0
	옹진군 (14)	100.0	100.0	35.7	28.6	0.0	0.0	0.0	0.0	0.0
	강화군 (58)	100.0	94.8	44.8	20.7	5.2	0.0	0.0	0.0	0.0

7. 여가·사회 활동

(1) TV시청 여부 및 평균시청시간

- TV시청 여부에 관하여 질문한 결과, 전체 응답자가 TV를 시청하는 것으로 나타남
- 평균 TV시청 시간으로 4시간이 26.2%로 가장 많았으며, 5시간이 23.5%, 3시간이 22.2%, 6시간 이상이 22.1% 등의 순임

[그림 7-1] TV시청 여부 및 평균시청시간

[Base : 전체, n=1,000, 단위 : %]

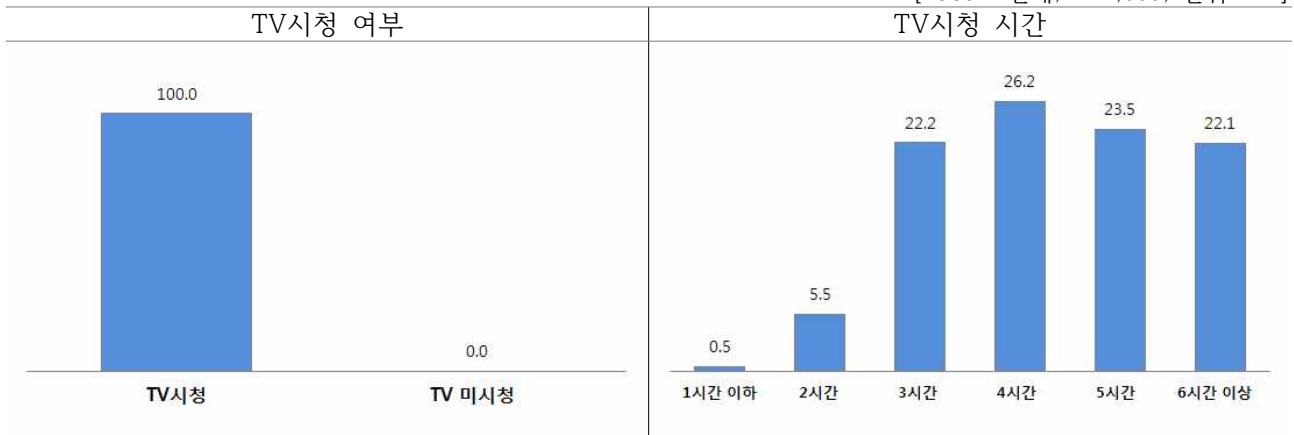

[질문 : 어르신 TV시청 여부 및 평균 시청시간은 어떻게 되십니까?]

<표 F1> TV 평균시청시간

		사례수	1시간 이하	2시간	3시간	4시간	5시간	6시간 이상	평균
전체		(1,000)	0.5	5.5	22.2	26.2	23.5	22.1	4.6
성별	남성	(443)	1.1	8.6	30.2	29.1	18.3	12.6	4.0
	여성	(557)	0.0	3.1	15.8	23.9	27.6	29.6	5.0
연령대	60 대	(539)	0.6	6.3	26.5	30.1	23.9	12.6	4.1
	70 대	(331)	0.3	4.2	21.8	22.7	22.4	28.7	4.8
	80 대 이상	(130)	0.8	5.4	5.4	19.2	24.6	44.6	5.7
거주지	남구	(180)	0.0	5.0	34.4	26.1	23.9	10.6	4.0
	남동구	(162)	3.1	10.5	20.4	21.6	14.8	29.6	4.6
	부평구	(195)	0.0	1.0	8.7	16.9	29.2	44.1	5.9
	연수구	(81)	0.0	4.9	30.9	46.9	16.0	1.2	3.8
	서구	(131)	0.0	3.1	24.4	37.4	23.7	11.5	4.2
	계양구	(93)	0.0	1.1	11.8	18.3	32.3	36.6	5.1
	동구	(39)	0.0	12.8	25.6	20.5	35.9	5.1	3.9
	중구	(47)	0.0	14.9	19.1	31.9	25.5	8.5	3.9
	옹진군	(14)	0.0	7.1	21.4	28.6	21.4	21.4	4.3
	강화군	(58)	0.0	8.6	34.5	27.6	13.8	15.5	4.0

(2) 지난 1년 여행 경험

- 지난 1년간 여행을 한 경험에 대해 묻는 질문에 49.7%가 여행 경험이 있는 것으로 나타남
- 성별로는 여성이 남성에 비해 여행 경험이 많았으며, 연령이 낮을수록 여행 경험이 많은 것으로 나타남

[그림7-2] 지난 1년 여행 경험

[Base : 전체, n=1,000, 단위 : %]

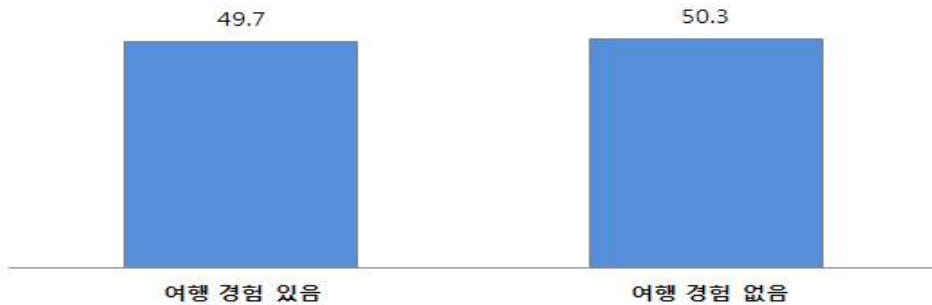

[질문 : 어르신께서는 지난 1년간 여행을 한 경험이 있습니까?]

<표 F2> 지난 1년 여행 경험

		사례수	여행 경험 있음	여행 경험 없음
전체		(1,000)	49.7	50.3
성별	남성	(443)	46.7	53.3
	여성	(557)	52.1	47.9
연령대	60 대	(539)	53.8	46.2
	70 대	(331)	45.9	54.1
	80 대 이상	(130)	42.3	57.7
거주지	남구	(180)	56.7	43.3
	남동구	(162)	39.5	60.5
	부평구	(195)	22.1	77.9
	연수구	(81)	65.4	34.6
	서구	(131)	60.3	39.7
	계양구	(93)	52.7	47.3
	동구	(39)	76.9	23.1
	중구	(47)	78.7	21.3
	옹진군	(14)	57.1	42.9
	강화군	(58)	55.2	44.8

(3) 여행을 하게 된 경로

- 여행을 하게 된 경로로 가족여행이 83.3%로 가장 많았으며, 다음으로 복지관 경로당의 단체여행이 11.3% 등의 순임
- 복지관 경로당의 단체여행의 경우 여성과 80대 이상에서 많은 것으로 나타남

[그림7-3] 여행을 하게 된 경로

[Base : 지난 1년간 여행 경험자, n=497, 단위 : %]

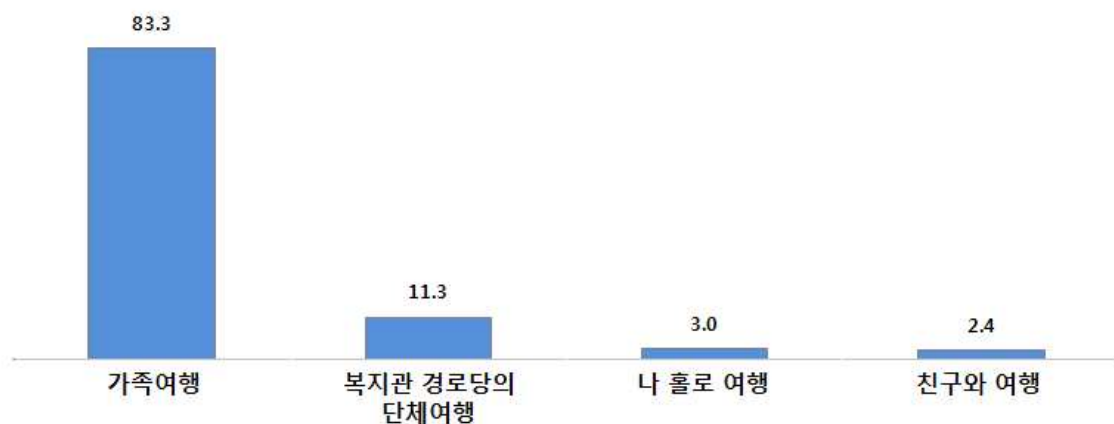

[질문 : 어르신께서 여행을 하게 된 경로는 어떻게 되십니까?]

<표 F3> 여행을 하게 된 경로

		사례수	가족여행	복지관 경로당 단체여행	나 홀로 여행	친구와 여행
전체		(497)	83.3	11.3	3.0	2.4
성별	남성	(207)	87.9	5.8	5.3	1.0
	여성	(290)	80.0	15.2	1.4	3.4
연령대	60 대	(290)	87.2	4.5	4.5	3.8
	70 대	(152)	86.8	11.2	1.3	0.7
	80 대 이상	(55)	52.7	47.3	0.0	0.0
거주지	남구	(102)	86.3	5.9	7.8	0.0
	남동구	(64)	89.1	3.1	6.3	1.6
	부평구	(43)	53.5	20.9	0.0	25.6
	연수구	(53)	96.2	3.8	0.0	0.0
	서구	(79)	78.5	19.0	2.5	0.0
	계양구	(49)	93.9	6.1	0.0	0.0
	동구	(30)	90.0	6.7	3.3	0.0
	중구	(37)	89.2	10.8	0.0	0.0
	옹진군	(8)	62.5	37.5	0.0	0.0
	강화군	(32)	68.8	31.3	0.0	0.0

(4) 여행 시 불편했던 점

- 여행 시 가장 불편했던 점으로 여행경비부담이 39.2%로 가장 많았으며, 이동수단의 어려움이 36.4% 등의 순으로 나타남
- 7-80대 여성의 경우, 여행 시 가장 불편했던 점으로 여행경비부담 보다 이동수단의 어려움이 가장 많았음

[그림7-4] 여행 시 불편했던 점

[Base : 지난 1년간 여행 경험자, n=497, 단위 : %]

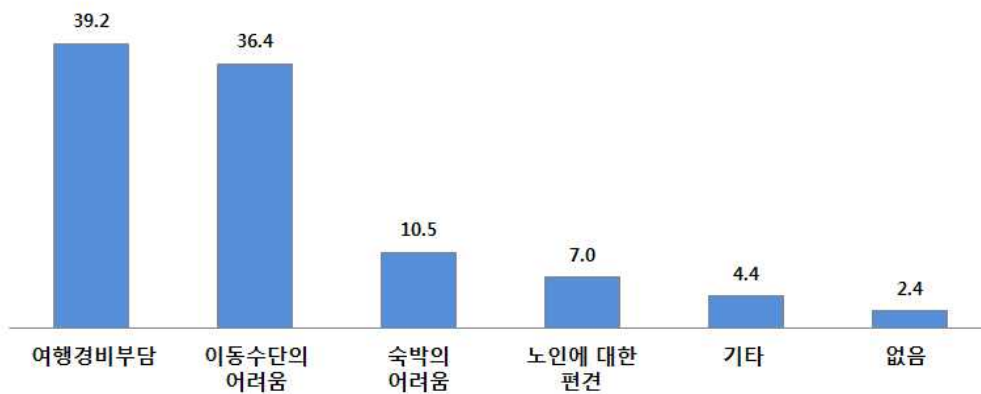

[질문 : 어르신께서 여행 시 가장 불편했던 점은 무엇이었습니까?]

<표 F4> 여행 시 불편했던 점

		사례수	여행경비 부담	이동수단 어려움	숙박의 어려움	노인에 대한 편견	기타	없음
전체		(497)	39.2	36.4	10.5	7.0	4.4	2.4
성별	남성	(207)	43.5	29.5	15.9	5.8	2.9	2.4
	여성	(290)	36.2	41.4	6.6	7.9	5.5	2.4
연령대	60 대	(290)	46.9	29.0	12.1	5.5	2.8	3.8
	70 대	(152)	34.9	41.4	10.5	9.9	2.6	0.7
	80 대 이상	(55)	10.9	61.8	1.8	7.3	18.2	0.0
거주지	남구	(102)	47.1	36.3	2.9	3.9	9.8	0.0
	남동구	(64)	40.6	31.3	4.7	15.6	7.8	0.0
	부평구	(43)	11.6	67.4	14.0	0.0	0.0	7.0
	연수구	(53)	45.3	15.1	26.4	7.5	1.9	3.8
	서구	(79)	39.2	45.6	7.6	6.3	1.3	0.0
	계양구	(49)	24.5	55.1	4.1	2.0	0.0	14.3
	동구	(30)	40.0	10.0	26.7	13.3	10.0	0.0
	중구	(37)	37.8	21.6	16.2	18.9	5.4	0.0
	옹진군	(8)	62.5	37.5	0.0	0.0	0.0	0.0
	강화군	(32)	56.3	31.3	12.5	0.0	0.0	0.0

(5) 컴퓨터 보유 여부

- 사용가능한 컴퓨터가 있다는 응답은 48.9%로 나타남
- 성별로는 남성이 여성 대비 컴퓨터 보유 비율이 높았으며, 연령이 낮을수록 컴퓨터 보유 비율이 높아짐

[그림7-5] 컴퓨터 보유 여부

[Base : 전체, n=1,000, 단위 : %]

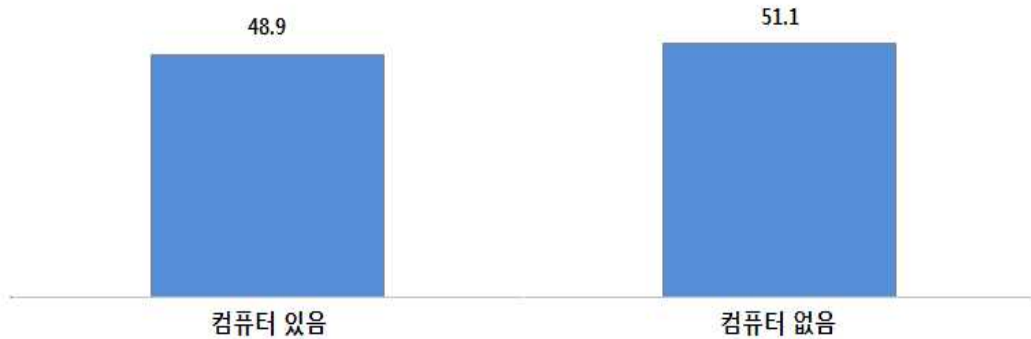

[질문 : 어르신께서는 사용가능한 컴퓨터가 있습니까?]

<표 F5> 컴퓨터 보유 여부

		사례수	컴퓨터 있음	컴퓨터 없음
전체		(1,000)	48.9	51.1
성별	남성	(443)	57.6	42.4
	여성	(557)	42.0	58.0
연령대	60 대	(539)	66.2	33.8
	70 대	(331)	30.5	69.5
	80 대 이상	(130)	23.8	76.2
거주지	남구	(180)	68.9	31.1
	남동구	(162)	56.8	43.2
	부평구	(195)	53.8	46.2
	연수구	(81)	37.0	63.0
	서구	(131)	35.9	64.1
	계양구	(93)	49.5	50.5
	동구	(39)	48.7	51.3
	중구	(47)	42.6	57.4
	옹진군	(14)	7.1	92.9
	강화군	(58)	8.6	91.4

(6) 하루 평균 컴퓨터 사용 시간

- 하루 평균 컴퓨터 사용 시간을 묻는 질문에 사용하지 않는다는 응답이 60.9%로 절반 이상이었으나, 컴퓨터 사용자 중에서는 일주일에 2-3회 사용한다는 응답이 25.1%로 가장 많았음

[그림7-6] 하루 평균 컴퓨터 사용 시간

[Base : 전체, n=1,000, 단위 : %]

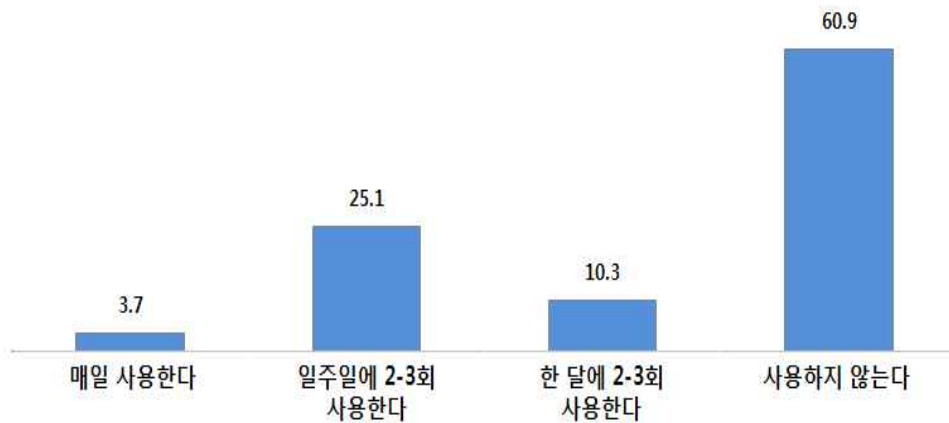

[질문 : 어르신께서는 하루 평균 컴퓨터 사용시간은 어떻게 되십니까?]

<표 F6> 하루 평균 컴퓨터 사용 시간

		사례수	매일 사용한다	일주일에 2~3회 사용한다	한 달에 2~3회 사용한다	사용하지 않는다
전체		(1,000)	3.7	25.1	10.3	60.9
성별	남성	(443)	7.0	35.7	10.6	46.7
	여성	(557)	1.1	16.7	10.1	72.2
연령대	60대	(539)	5.4	36.2	15.6	42.9
	70대	(331)	2.1	16.3	5.7	75.8
	80대 이상	(130)	0.8	1.5	0.0	97.7
거주지	남구	(180)	2.2	36.1	18.9	42.8
	남동구	(162)	7.4	24.7	13.6	54.3
	부평구	(195)	3.6	40.0	8.7	47.7
	연수구	(81)	0.0	14.8	8.6	76.5
	서구	(131)	7.6	19.8	5.3	67.2
	계양구	(93)	4.3	15.1	5.4	75.3
	동구	(39)	0.0	20.5	12.8	66.7
	중구	(47)	0.0	12.8	4.3	83.0
	옹진군	(14)	0.0	0.0	7.1	92.9
	강화군	(58)	0.0	3.4	5.2	91.4

(7) 컴퓨터 사용 능력

- 컴퓨터 사용 능력에 대해 묻는 질문에 컴퓨터 사용을 잘하는 편이라는 응답은 25.6%로 나타남
- 성별로는 남성이 여성보다 컴퓨터 사용을 잘하는 편이고, 연령이 낮아질수록 컴퓨터 사용 능력이 높았음

[그림7-7] 컴퓨터 사용 능력

[Base : 전체, n=1,000, 단위 : %, 점]



[질문 : 어르신께서는 컴퓨터 사용능력이 어떻게 되십니까?]

<표 F7> 컴퓨터 사용 능력

구분	사례수	사용 능력						4점평균	100점 평균	
		매우 능숙하게 사용한다	잘 사용하는 편이다	잘 사용하지 못하는 편이다	전혀 사용하지 못한다	(사용을 잘하는 편 :1+2)	(사용을 못하는 편 :3+4)			
전체	(1,000)	0.5	25.1	24.8	49.5	25.6	74.4	1.8	25.5	
성별	남성	(443)	0.9	34.8	28.3	36.0	35.7	64.3	2.0	33.6
	여성	(557)	0.2	17.4	22.1	60.3	17.6	82.4	1.6	19.2
연령대	60대	(539)	0.7	36.4	31.9	31.0	37.1	62.9	2.1	35.6
	70대	(331)	0.0	15.8	21.5	62.7	15.8	84.2	1.5	17.7
	80대 이상	(130)	0.8	2.3	3.8	93.1	3.1	96.9	1.1	3.6
거주지	남구	(180)	0.6	41.1	28.9	29.4	41.7	58.3	2.1	37.6
	남동구	(162)	2.5	27.2	37.7	32.7	29.6	70.4	2.0	33.1
	부평구	(195)	0.0	34.4	19.0	46.7	34.4	65.6	1.9	29.2
	연수구	(81)	0.0	9.9	25.9	64.2	9.9	90.1	1.5	15.2
	서구	(131)	0.0	28.2	18.3	53.4	28.2	71.8	1.7	24.9
	계양구	(93)	0.0	14.0	22.6	63.4	14.0	86.0	1.5	16.8
	동구	(39)	0.0	10.3	33.3	56.4	10.3	89.7	1.5	17.9
	중구	(47)	0.0	4.3	23.4	72.3	4.3	95.7	1.3	10.6
	옹진군	(14)	0.0	0.0	21.4	78.6	0.0	100.0	1.2	7.1
	강화군	(58)	0.0	3.5	8.8	87.7	3.5	96.5	1.2	5.3

(8) 휴대 사용 여부

- 휴대폰을 사용하고 있다는 응답은 97.4%로 대부분의 응답자가 사용하고 있는 것으로 나타남

[그림7-8] 휴대폰 사용 여부

[Base : 전체, n=1,000, 단위 : %]

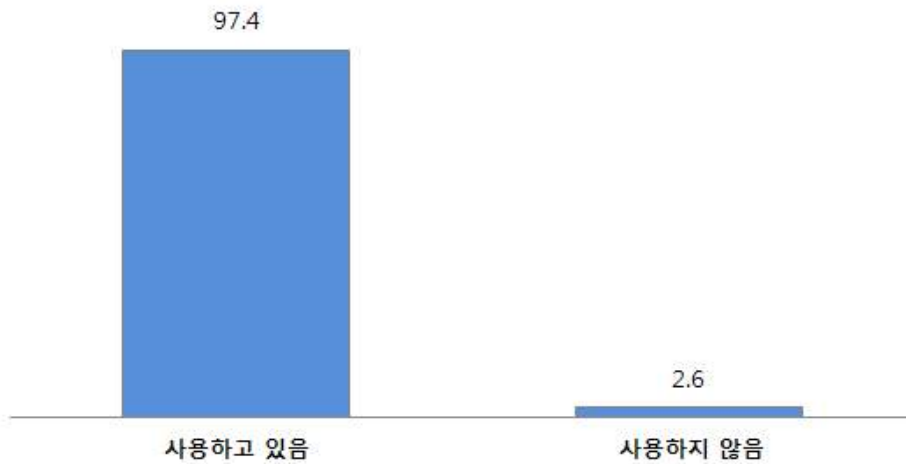

[질문 : 어르신께서는 휴대폰을 사용하십니까?]

<표 F8> 휴대폰 사용 여부

		사례수	사용 하고 있다	사용하지 않는다
전체		(1,000)	97.4	2.6
성별	남성	(443)	98.4	1.6
	여성	(557)	96.6	3.4
연령대	60대	(539)	100.0	0.0
	70대	(331)	97.3	2.7
	80대 이상	(130)	86.9	13.1
거주지	남구	(180)	98.3	1.7
	남동구	(162)	99.4	0.6
	부평구	(195)	99.0	1.0
	연수구	(81)	100.0	0.0
	서구	(131)	94.7	5.3
	계양구	(93)	95.7	4.3
	동구	(39)	100.0	0.0
	중구	(47)	100.0	0.0
	옹진군	(14)	100.0	0.0
	강화군	(58)	84.5	15.5

(9) 문자/사진 보내기 방법 인지 여부

- 휴대폰에서 문자메세지/사진보내기 방법을 알고 있다는 응답자는 73.9%로 나타남
- 성별로는 남성이 여정보다 잘 알고 있었으며, 연령이 낮을수록 방법에 대해서 알고 있다는 응답이 많았음

[그림7-9] 문자/사진 보내기 방법 인지 여부

[Base : 전체, n=1,000, 단위 : %]

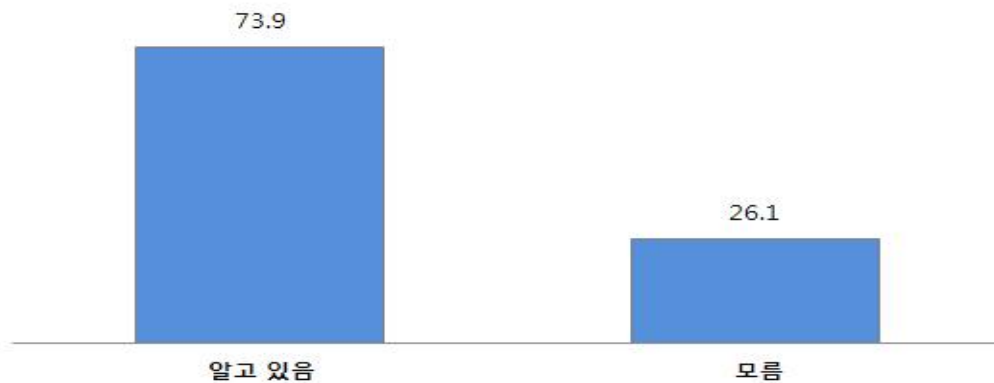

[질문 : 어르신께서는 휴대폰에서 ‘문자메세지’나 ‘사진보내기’ 방법을 알고 계십니까?]

<표 F9> 문자/사진 보내기 방법 인지 여부

		사례수	알고 있다	모른다
전체		(1,000)	73.9	26.1
성별	남성	(443)	81.9	18.1
	여성	(557)	67.5	32.5
연령대	60대	(539)	93.1	6.9
	70대	(331)	67.1	32.9
	80대 이상	(130)	11.5	88.5
거주지	남구	(180)	76.1	23.9
	남동구	(162)	82.7	17.3
	부평구	(195)	75.9	24.1
	연수구	(81)	66.7	33.3
	서구	(131)	65.6	34.4
	계양구	(93)	82.8	17.2
	동구	(39)	66.7	33.3
	중구	(47)	59.6	40.4
	용진군	(14)	71.4	28.6
	강화군	(58)	67.2	32.8

(10) 컴퓨터/휴대폰 교육 수강 의향

- 컴퓨터 또는 휴대폰 사용법 교육을 수강하여 활용할 의향이 있다는 응답은 40.3%로 나타남
- 성별로는 남성이 의향이 높았으며, 연령이 낮을수록 수강 의향이 높았음

[그림7-10] 컴퓨터/휴대폰 교육 수강 의향

[Base : 전체, n=1,000, 단위 : %]

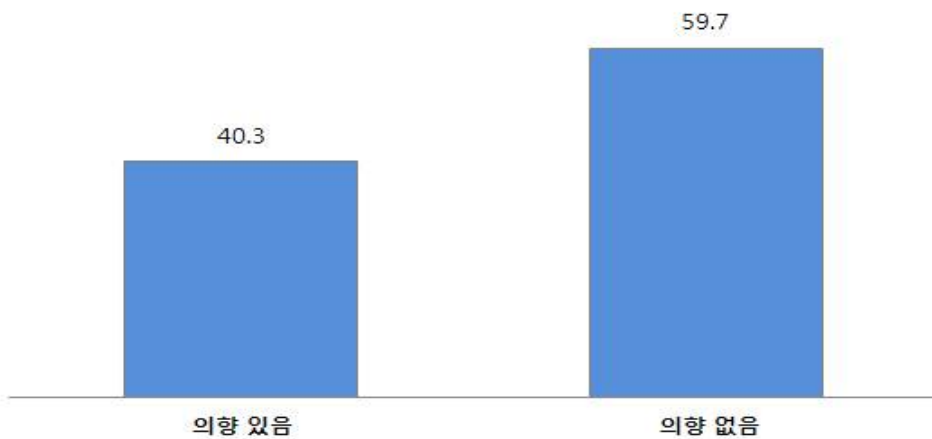

[질문 : 컴퓨터 또는 휴대폰 사용법 교육을 수강하여 컴퓨터 또는 휴대폰을 이용하실 의사가 있습니까?]

<표 F10> 컴퓨터/휴대폰 교육 수강 의향

		사례수	있다	없다
전체		(1,000)	40.3	59.7
성별	남성	(443)	45.6	54.4
	여성	(557)	36.1	63.9
연령대	60대	(539)	51.9	48.1
	70대	(331)	33.2	66.8
	80대 이상	(130)	10.0	90.0
거주지	남구	(180)	52.2	47.8
	남동구	(162)	38.3	61.7
	부평구	(195)	69.2	30.8
	연수구	(81)	29.6	70.4
	서구	(131)	16.8	83.2
	계양구	(93)	28.0	72.0
	동구	(39)	48.7	51.3
	중구	(47)	34.0	66.0
	옹진군	(14)	7.1	92.9
	강화군	(58)	6.9	93.1

(11) 일과를 보내는 장소

- 하루일과를 주로 보내는 장소로 집이 61.0%로 가장 많았으며, 동네친구들과 함께가 15.8%, 경로당이 9.9% 등의 순임
- 연령별로는 60대가 하루일과를 보내는 장소로 집이 가장 많았으며, 80대의 경우 동네친구들과 함께 및 경로당이 상대적으로 많았음

[그림7-11] 일과를 보내는 장소

[Base : 전체, n=1,000, 단위 : %]

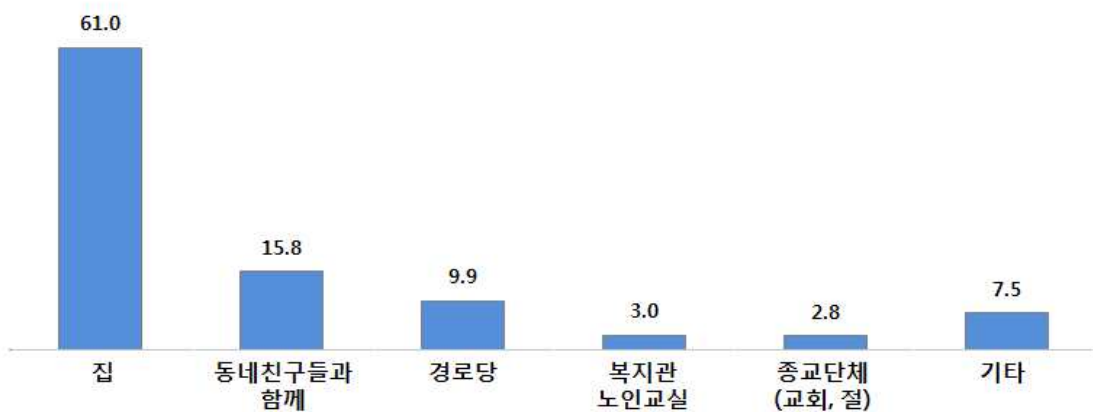

[질문 : 어르신께서 하루일과를 주로 보내는 장소는?]

<표 F11> 일과를 보내는 장소

		사례수	집	동네친구들과함께	경로당	기타	복지관 노인교실	종교단체 (교회, 절)
전체		(1,000)	61.0	15.8	9.9	7.5	3.0	2.8
성별	남성	(443)	60.0	14.2	7.0	14.0	2.9	1.8
	여성	(557)	61.8	17.1	12.2	2.3	3.1	3.6
연령대	60대	(539)	70.9	13.9	0.9	11.1	1.3	1.9
	70대	(331)	57.1	16.3	12.1	4.5	4.5	5.4
	80대 이상	(130)	30.0	22.3	41.5	0.0	6.2	0.0
거주지	남구	(180)	72.8	10.0	10.0	5.0	1.1	1.1
	남동구	(162)	65.4	17.9	8.0	2.5	4.3	1.9
	부평구	(195)	61.5	26.7	5.6	1.0	2.6	2.6
	연수구	(81)	46.9	13.6	6.2	27.2	0.0	6.2
	서구	(131)	56.5	13.0	9.2	8.4	6.1	6.9
	계양구	(93)	57.0	8.6	15.1	11.8	7.5	0.0
	동구	(39)	56.4	15.4	7.7	15.4	0.0	5.1
	중구	(47)	46.8	19.1	8.5	21.3	0.0	4.3
	옹진군	(14)	64.3	14.3	21.4	0.0	0.0	0.0
	강화군	(58)	60.3	10.3	27.6	0.0	1.7	0.0

(12) 취미생활 유무 및 취미

- 취미생활에 대해 묻는 질문에, 취미가 있다는 응답이 68.6%로 절반 이상이였음
- 취미로 체육활동이라는 응답이 76.2%로 가장 많았음
- 연령대별로는 60대는 체육활동이, 80대 이상은 공작활동이 상대적으로 많았음

[그림7-12] 취미생활 유무 및 취미

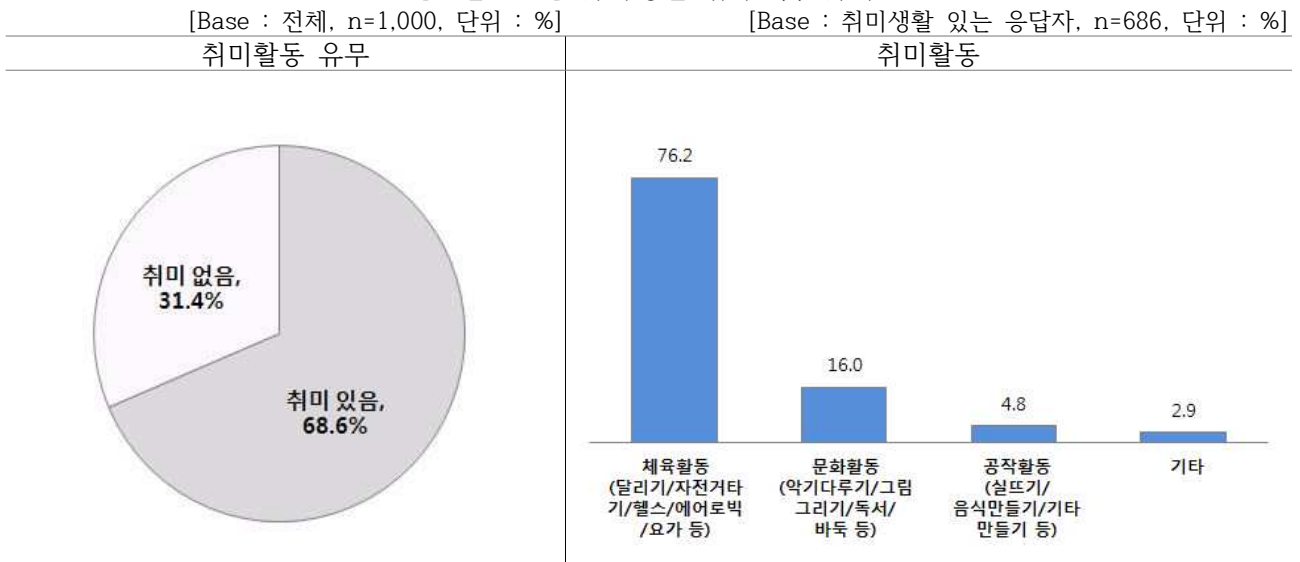

[질문 : 어르신께서는 현재 취미활동을 가지고 계십니까? 귀하의 취미는 다음 중 어떤 것입니까?]

<표 F12> 취미생활 유무 및 취미

		사례수	체육활동	문화활동	공작활동	기타
전체		(686)	76.2	16.0	4.8	2.9
성별	남성	(308)	82.1	14.3	1.0	2.6
	여성	(378)	71.4	17.5	7.9	3.2
연령대	60대	(413)	80.4	14.0	4.1	1.5
	70대	(209)	74.6	18.2	3.3	3.8
	80대 이상	(64)	54.7	21.9	14.1	9.4
거주지	남구	(116)	82.8	6.0	7.8	3.4
	남동구	(114)	75.4	15.8	5.3	3.5
	부평구	(190)	78.9	18.9	2.1	0.0
	연수구	(52)	92.3	5.8	1.9	0.0
	서구	(78)	53.8	32.1	6.4	7.7
	계양구	(39)	64.1	20.5	10.3	5.1
	동구	(29)	79.3	10.3	6.9	3.4
	중구	(30)	80.0	10.0	3.3	6.7
	옹진군	(7)	85.7	14.3	0.0	0.0
	강화군	(31)	74.2	19.4	3.2	3.2

(13) 취미가 없는 이유

○ 취미가 없는 이유로 시간이 없기 때문이라는 응답이 45.2%로 가장 많았으며, 건강이 좋지 못하기 때문이 27.1% 등의 순임

[그림7-13] 취미가 없는 이유

[Base : 취미생활 없는 응답자, n=314, 단위 : %]

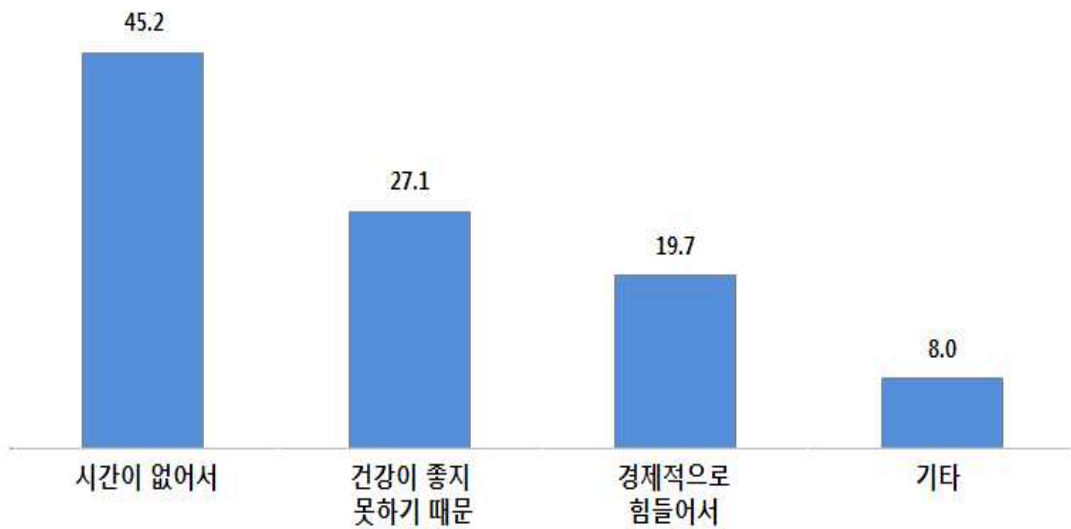

[질문 : 어르신께서 취미가 없으신 이유는 무엇입니까?]

<표 F13> 취미생활 유무 및 취미

		사례수	시간이 없어서	건강이 좋지 못하기 때문에	경제적으로 힘들어서	기타
전체		(314)	45.2	27.1	19.7	8.0
성별	남성	(135)	54.8	21.5	20.7	3.0
	여성	(179)	38.0	31.3	19.0	11.7
연령대	60대	(126)	66.7	8.7	19.0	5.6
	70대	(122)	44.3	32.0	14.8	9.0
	80대 이상	(66)	6.1	53.0	30.3	10.6
거주지	남구	(64)	42.2	35.9	20.3	1.6
	남동구	(48)	39.6	29.2	18.8	12.5
	부평구	(5)	60.0	20.0	20.0	0.0
	연수구	(29)	62.1	24.1	13.8	0.0
	서구	(53)	43.4	11.3	45.3	0.0
	계양구	(54)	51.9	27.8	5.6	14.8
	동구	(10)	50.0	20.0	20.0	10.0
	중구	(17)	47.1	23.5	17.6	11.8
	용진군	(7)	42.9	42.9	0.0	14.3
	강화군	(27)	29.6	37.0	11.1	22.2

(14) 해보고 싶은 취미

○ 취미생활이 없는 응답자들이 해보고 싶은 취미로 운동/헬스가 12.1%로 가장 많았으며, 다음으로 등산이 11.5%, 수영이 9.2% 등의 순임

<표 F14> 해보고 싶은 취미

[Base : 취미생활 없는 응답자, n=314, 단위 : %]

해보고 싶은 취미	%
운동/헬스	12.1
등산	11.5
수영	9.2
노래교실	4.8
여행	4.5
게이트볼	3.2
낚시	2.5
요가	2.5
자전거	2.5
바둑/장기	1.6
배드민턴	1.3
그림그리기	1.3
사교/스포츠댄스	1.0
탁구	1.0
화초 키우기	1.0
요리	0.6
악기	0.6
볼링	0.3
독서	0.3
애완견 키우기	0.3
채소가꾸기	0.3
서예	0.3

(15) 종교활동 참여도

- 종교활동 참여도에 관해 묻는 질문에 전혀 없다는 응답이 52.6%로 절반 이상이였으며, 다음으로 주 1-2회 참여가 27.0%로 나타남
- 성별로는 남성이 여성 대비 참여도가 낮았으며, 연령이 높을수록 참여도가 높았음

[그림7-14] 종교활동 참여도

[Base : 전체, n=1,000, 단위 : %]

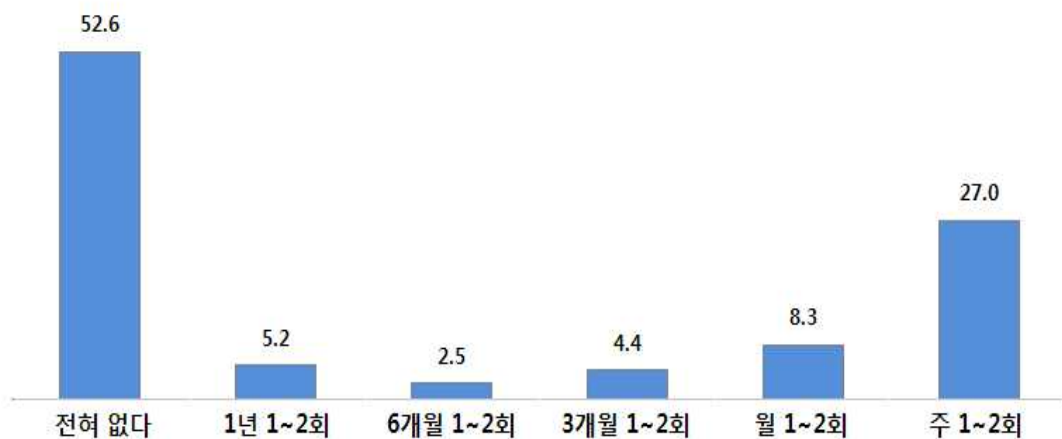

[질문 : 어르신께서 종교활동 참여도는 어느 정도입니까?]

<표 F15> 종교활동 참여도

		사례수	전혀없다	1년 1~2회	6개월 1~2회	3개월 1~2회	월 1~2회	주 1~2회
전체		(1,000)	52.6	5.2	2.5	4.4	8.3	27.0
성별	남성	(443)	63.0	5.2	1.6	4.5	8.6	17.2
	여성	(557)	44.3	5.2	3.2	4.3	8.1	34.8
연령대	60대	(539)	53.6	5.8	3.2	4.1	8.7	24.7
	70대	(331)	52.6	5.1	1.5	4.8	6.3	29.6
	80대 이상	(130)	48.5	3.1	2.3	4.6	11.5	30.0
거주지	남구	(180)	51.7	5.6	2.2	3.3	8.9	28.3
	남동구	(162)	50.6	3.7	0.0	4.3	12.3	29.0
	부평구	(195)	61.0	2.1	1.5	1.5	7.2	26.7
	연수구	(81)	51.9	7.4	2.5	6.2	8.6	23.5
	서구	(131)	42.7	14.5	0.8	3.1	7.6	31.3
	계양구	(93)	52.7	2.2	4.3	3.2	5.4	32.3
	동구	(39)	53.8	2.6	10.3	15.4	7.7	10.3
	중구	(47)	59.6	2.1	10.6	6.4	4.3	17.0
	용진군	(14)	71.4	0.0	0.0	0.0	7.1	21.4
	강화군	(58)	44.8	5.2	3.4	12.1	8.6	25.9

(16) 친목단체 참여도

- 친목단체 참여도에 관해 묻는 질문에 월 1-2회 참여한다는 응답이 55.2%로 절반 이상이었으며, 다음으로 3개월 1-2회 참여가 21.0%로 나타남
- 성별로는 여성이 남성 대비 참여도가 낮았으며, 연령이 높을수록 참여도가 낮았음

[그림7-15] 친목단체 참여도

[Base : 전체, n=1,000, 단위 : %]

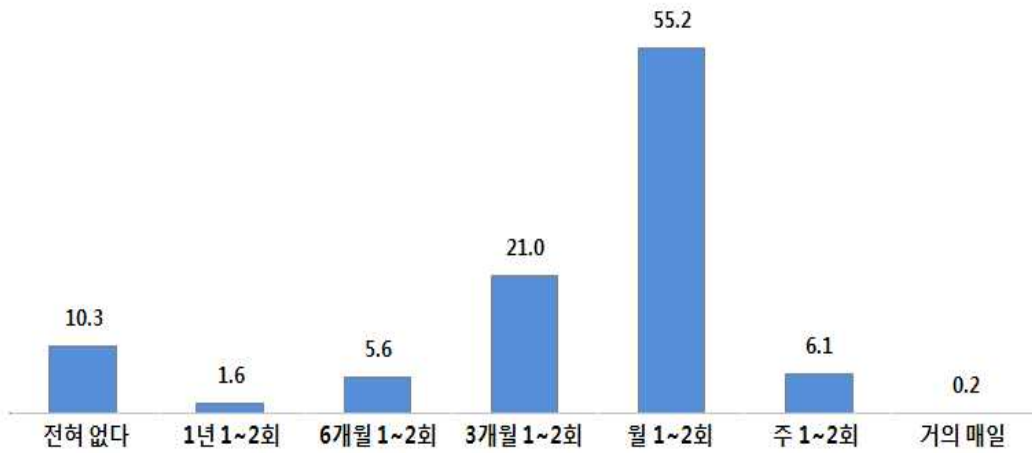

[질문 : 어르신께서 친목단체 참여도는 어느 정도입니까?]

<표 F16> 친목단체 참여도

		사례수	전혀 없다	1년 1~2회	6개월 1~2회	3개월 1~2회	월 1~2회	주 1~2회	거의 매일
전체		(1,000)	10.3	1.6	5.6	21.0	55.2	6.1	0.2
성별	남성	(443)	8.8	1.6	6.5	18.3	57.8	6.5	0.5
	여성	(557)	<u>11.5</u>	1.6	4.8	23.2	53.1	5.7	0.0
연령대	60대	(539)	<u>3.7</u>	1.5	5.2	24.1	58.8	6.7	0.0
	70대	(331)	<u>12.4</u>	2.1	6.6	18.1	53.5	6.6	0.6
	80대 이상	(130)	<u>32.3</u>	0.8	4.6	15.4	44.6	2.3	0.0
거주지	남구	(180)	13.3	5.0	10.0	26.1	42.8	2.8	0.0
	남동구	(162)	8.6	1.9	4.9	15.4	64.2	3.7	1.2
	부평구	(195)	0.5	0.0	0.0	10.8	78.5	10.3	0.0
	연수구	(81)	13.6	0.0	2.5	27.2	53.1	3.7	0.0
	서구	(131)	20.6	1.5	3.1	25.2	43.5	6.1	0.0
	계양구	(93)	5.4	0.0	1.1	30.1	57.0	6.5	0.0
	동구	(39)	7.7	2.6	35.9	23.1	25.6	5.1	0.0
	중구	(47)	27.7	2.1	17.0	19.1	31.9	2.1	0.0
	옹진군	(14)	7.1	0.0	0.0	7.1	64.3	21.4	0.0
	강화군	(58)	6.9	0.0	1.7	25.9	53.4	12.1	0.0

(17) 봉사활동 참여도

○ 봉사활동 참여도에 관해 묻는 질문에 전혀 없다는 응답이 92.7%로 나타남

[그림7-16] 봉사활동 참여도

[Base : 전체, n=1,000, 단위 : %]

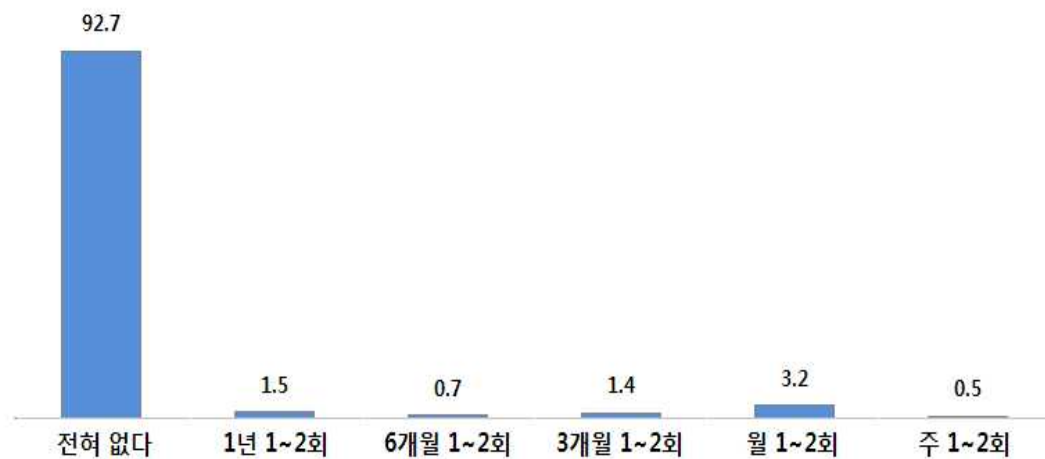

[질문 : 어르신께서 봉사활동 참여도는 어느 정도입니까?]

<표 F17> 봉사활동 참여도

		사례수	전혀없다	1년 1~2회	6개월 1~2회	3개월 1~2회	월 1~2회	주 1~2회
전체		(1,000)	92.7	1.5	0.7	1.4	3.2	0.5
성별	남성	(443)	94.8	0.7	0.2	1.1	2.3	0.9
	여성	(557)	91.0	2.2	1.1	1.6	3.9	0.2
연령대	60대	(539)	92.0	2.2	0.7	1.3	3.3	0.4
	70대	(331)	92.1	0.9	0.0	1.8	4.2	0.9
	80대 이상	(130)	96.9	0.0	2.3	0.8	0.0	0.0
거주지	남구	(180)	87.8	3.3	1.7	2.2	4.4	0.6
	남동구	(162)	88.9	1.2	1.2	2.5	6.2	0.0
	부평구	(195)	99.5	0.0	0.0	0.0	0.5	0.0
	연수구	(81)	95.1	1.2	0.0	1.2	1.2	1.2
	서구	(131)	93.1	0.0	0.0	0.8	5.3	0.8
	계양구	(93)	89.2	6.5	1.1	2.2	1.1	0.0
	동구	(39)	92.3	0.0	2.6	0.0	5.1	0.0
	중구	(47)	91.5	0.0	0.0	2.1	2.1	4.3
	옹진군	(14)	100.0	0.0	0.0	0.0	0.0	0.0
	강화군	(58)	96.6	0.0	0.0	1.7	1.7	0.0

(18) 경로당 참여도

- 경로당 참여도에 관해 묻는 질문에 전혀 없다는 응답이 77.4%로 절반 이상이었으며, 다음으로 거의 매일 참여가 9.1%로 나타남
- 성별로는 남성이 여성 대비 참여도가 낮았으며, 연령이 높을수록 참여도가 높았음

[그림7-17] 경로당 참여도

[Base : 전체, n=1,000, 단위 : %]

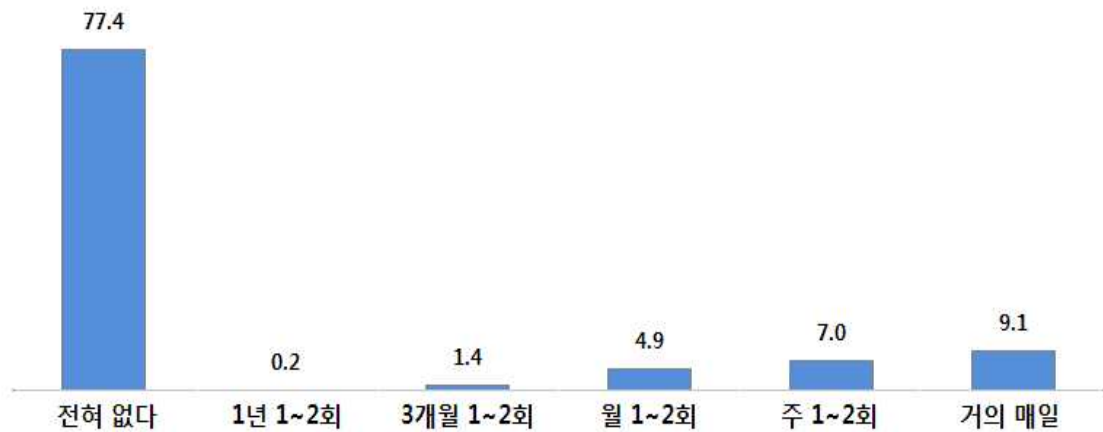

[질문 : 어르신께서 경로당 참여도는 어느 정도입니까?]

<표 F18> 경로당 참여도

		사례수	전혀없다	1년 1~2회	3개월 1~2회	월 1~2회	주 1~2회	거의매일
전체		(1,000)	77.4	0.2	1.4	4.9	7.0	9.1
성별	남성	(443)	89.1	0.5	1.4	1.6	2.7	4.8
	여성	(557)	68.0	0.0	1.4	7.5	10.4	12.6
연령대	60대	(539)	98.0	0.4	0.2	0.4	0.9	0.2
	70대	(331)	66.1	0.0	2.1	10.0	10.0	11.8
	80대 이상	(130)	20.8	0.0	4.6	10.8	24.6	39.2
거주지	남구	(180)	71.1	0.6	2.2	5.0	13.3	7.8
	남동구	(162)	77.8	0.6	1.2	6.8	6.2	7.4
	부평구	(195)	76.9	0.0	0.5	8.7	6.7	7.2
	연수구	(81)	74.1	0.0	0.0	3.7	14.8	7.4
	서구	(131)	89.2	0.0	0.8	0.0	2.3	7.7
	계양구	(93)	81.7	0.0	0.0	2.2	2.2	14.0
	동구	(39)	71.8	0.0	15.4	2.6	10.3	0.0
	중구	(47)	80.9	0.0	0.0	10.6	2.1	6.4
	옹진군	(14)	71.4	0.0	0.0	0.0	0.0	28.6
	강화군	(58)	70.7	0.0	0.0	1.7	1.7	25.9

(19) 노인대학 참여도

○ 노인대학 참여도에 관해 묻는 질문에 전혀 없다는 응답이 98.4%로 나타남

[그림7-18] 노인대학 참여도

[Base : 전체, n=1,000, 단위 : %]

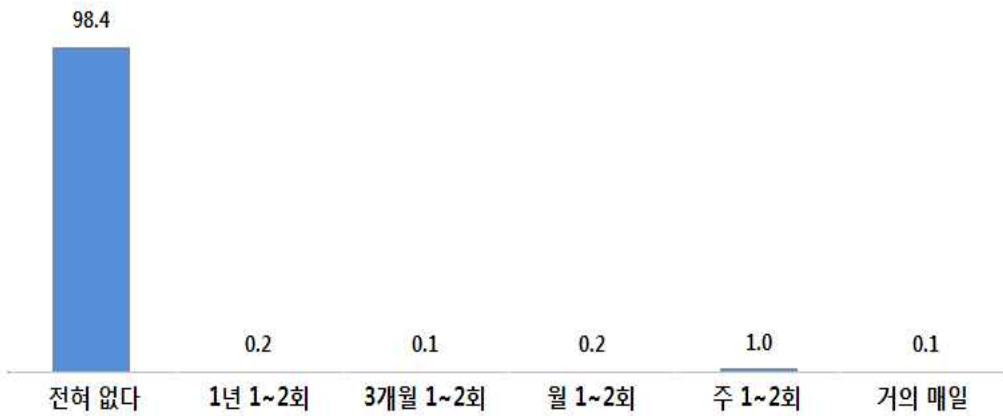

[질문 : 어르신께서 노인대학 참여도는 어느 정도입니까?]

<표 F19> 노인대학 참여도

		사례수	전혀없다	1년 1~2회	3개월 1~2회	월 1~2회	주 1~2회	거의매일
전체		(1,000)	98.4	0.2	0.1	0.2	1.0	0.1
성별	남성	(443)	98.2	0.0	0.0	0.2	1.4	0.2
	여성	(557)	98.6	0.4	0.2	0.2	0.7	0.0
연령대	60대	(539)	99.6	0.0	0.0	0.0	0.4	0.0
	70대	(331)	97.0	0.6	0.3	0.3	1.5	0.3
	80대 이상	(130)	96.9	0.0	0.0	0.8	2.3	0.0
거주지	남구	(180)	98.3	0.6	0.0	0.0	1.1	0.0
	남동구	(162)	98.1	0.6	0.0	0.0	0.6	0.6
	부평구	(195)	100.0	0.0	0.0	0.0	0.0	0.0
	연수구	(81)	100.0	0.0	0.0	0.0	0.0	0.0
	서구	(131)	94.7	0.0	0.0	1.5	3.8	0.0
	계양구	(93)	100.0	0.0	0.0	0.0	0.0	0.0
	동구	(39)	94.9	0.0	2.6	0.0	2.6	0.0
	중구	(47)	97.9	0.0	0.0	0.0	2.1	0.0
	용진군	(14)	100.0	0.0	0.0	0.0	0.0	0.0
	강화군	(58)	100.0	0.0	0.0	0.0	0.0	0.0

(20) 취미활동모임 참여도

- 취미활동모임 참여도에 관해 묻는 질문에 전혀 없다는 응답이 40.2%로 가장 많았으며, 다음으로 월 1-2회 참여가 29.1%로 나타남
- 성별로는 여성이 남성 대비 참여도가 낮았으며, 연령이 높을수록 참여도가 낮았음

[그림7-19] 취미활동모임 참여도

[Base : 전체, n=1,000, 단위 : %]

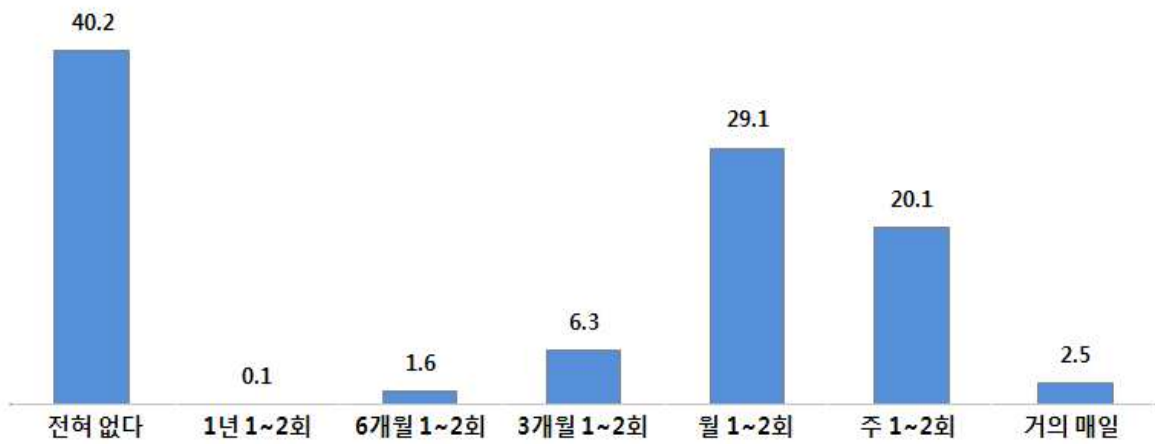

[질문 : 어르신께서 취미활동모임 참여도는 어느 정도입니까?]

<표 F20> 취미활동모임 참여도

		사례수	전혀 없다	1년 1~2회	6개월 1~2회	3개월 1~2회	월 1~2회	주 1~2회	거의 매일
전체		(1,000)	40.2	0.1	1.6	6.3	29.1	20.1	2.5
성별	남성	(443)	36.4	0.0	1.4	7.2	35.1	18.3	1.6
	여성	(557)	43.3	0.2	1.8	5.6	24.4	21.5	3.2
연령대	60대	(539)	33.2	0.0	2.2	7.2	35.6	19.5	2.2
	70대	(331)	44.5	0.3	0.3	5.2	21.8	24.2	3.6
	80대 이상	(130)	58.5	0.0	2.3	5.4	20.8	12.3	0.8
거주지	남구	(180)	47.2	0.0	2.2	9.4	26.1	13.9	1.1
	남동구	(162)	46.0	0.0	1.2	9.9	27.3	13.7	1.9
	부평구	(195)	2.6	0.0	0.0	0.0	53.3	42.6	1.5
	연수구	(81)	35.8	0.0	1.2	2.5	40.7	18.5	1.2
	서구	(131)	57.3	0.0	0.0	0.8	18.3	19.1	4.6
	계양구	(93)	62.4	0.0	0.0	3.2	4.3	19.4	10.8
	동구	(39)	30.8	0.0	12.8	30.8	23.1	2.6	0.0
	중구	(47)	59.6	2.1	6.4	10.6	17.0	4.3	0.0
	옹진군	(14)	64.3	0.0	0.0	0.0	14.3	21.4	0.0
	강화군	(58)	46.6	0.0	1.7	12.1	27.6	12.1	0.0

(21) 노인복지시설 참여도

- 노인복지시설 참여도에 관해 묻는 질문에 전혀 없다는 응답이 81.1%로 나타남
- 성별로는 남성이 여성 대비 참여도가 낮았으며, 연령이 높을수록 참여도가 높았음

[그림7-20] 노인복지시설 참여도

[Base : 전체, n=1,000, 단위 : %]

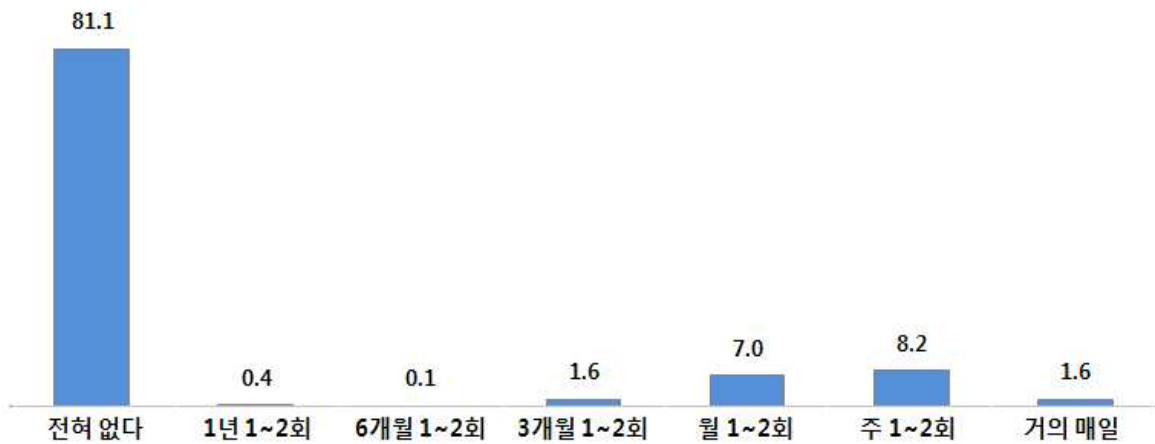

[질문 : 어르신께서 노인복지시설 참여도는 어느 정도 입니까?]

<표 F21> 노인복지시설 참여도

		사례수	전혀 없다	1년 1~2회	6개월 1~2회	3개월 1~2회	월 1~2회	주 1~2회	거의 매일
전체		(1,000)	81.1	0.4	0.1	1.6	7.0	8.2	1.6
성별	남성	(443)	85.8	0.5	0.2	2.3	4.7	5.2	1.4
	여성	(557)	77.4	0.4	0.0	1.1	8.8	10.6	1.8
연령대	60대	(539)	89.6	0.4	0.0	1.3	6.1	1.9	0.7
	70대	(331)	72.2	0.3	0.3	2.4	8.5	14.5	1.8
	80대 이상	(130)	68.5	0.8	0.0	0.8	6.9	18.5	4.6
거주지	남구	(180)	86.1	0.6	0.6	2.8	6.7	2.2	1.1
	남동구	(162)	74.7	0.0	0.0	4.3	8.6	10.5	1.9
	부평구	(195)	80.0	0.0	0.0	0.0	13.3	6.7	0.0
	연수구	(81)	98.8	0.0	0.0	0.0	1.2	0.0	0.0
	서구	(131)	75.6	0.0	0.0	2.3	9.2	10.7	2.3
	계양구	(93)	81.7	1.1	0.0	0.0	1.1	9.7	6.5
	동구	(39)	87.2	5.1	0.0	2.6	2.6	2.6	0.0
	중구	(47)	97.9	0.0	0.0	0.0	0.0	2.1	0.0
	용진군	(14)	64.3	0.0	0.0	0.0	0.0	35.7	0.0
	강화군	(58)	60.3	0.0	0.0	0.0	5.2	31.0	3.4

(22) 시민단체/사회단체 참여도

○ 시민/사회단체 참여도에 관해 묻는 질문에 전혀 없다는 응답이 97.4%로 나타남

[그림7-21] 시민단체/사회단체 참여도

[Base : 전체, n=1,000, 단위 : %]

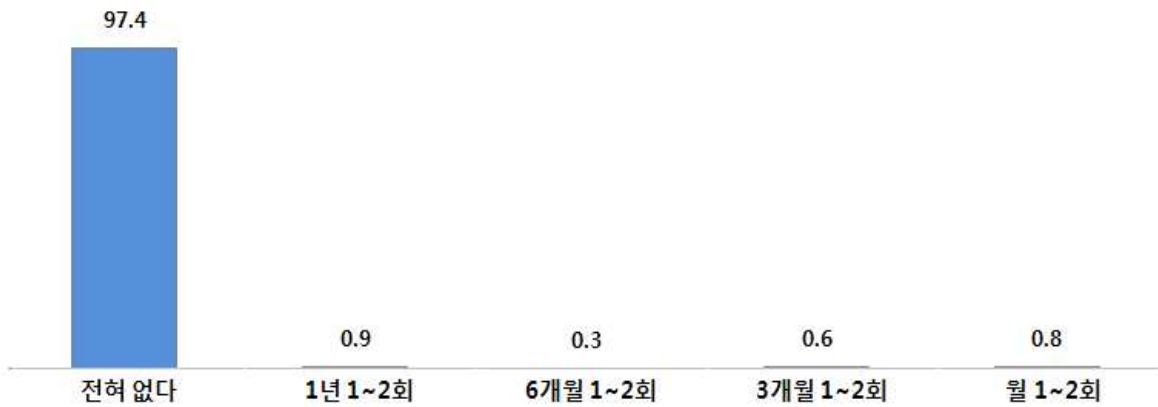

[질문 : 어르신께서 시민단체/사회단체 참여도는 어느 정도입니까?]

<표 F22> 시민단체/사회단체 참여도

		사례수	전혀 없다	1년 1~2회	6개월 1~2회	3개월 1~2회	주 1~2회
전체		(1,000)	97.4	0.9	0.3	0.6	0.8
성별	남성	(443)	96.6	0.7	0.0	0.9	1.8
	여성	(557)	98.0	1.1	0.5	0.4	0.0
연령대	60대	(539)	97.2	1.1	0.0	0.7	0.9
	70대	(331)	98.2	0.6	0.3	0.0	0.9
	80대 이상	(130)	96.2	0.8	1.5	1.5	0.0
거주지	남구	(180)	96.1	2.8	1.1	0.0	0.0
	남동구	(162)	98.1	0.6	0.0	0.6	0.6
	부평구	(195)	100.0	0.0	0.0	0.0	0.0
	연수구	(81)	100.0	0.0	0.0	0.0	0.0
	서구	(131)	93.9	0.0	0.0	0.8	5.3
	계양구	(93)	96.8	0.0	1.1	2.2	0.0
	동구	(39)	94.9	2.6	0.0	2.6	0.0
	중구	(47)	95.7	2.1	0.0	2.1	0.0
	용진군	(14)	92.9	7.1	0.0	0.0	0.0
	강화군	(58)	100.0	0.0	0.0	0.0	0.0

(23) 여가활동 못 하는 이유

○ 여가활동을 못 하는 이유로 여가활동 시간이 없기 때문이 28.2%로 가장 많았으며, 여가활동에 관심이 없어서가 20.6% 등의 순임

[그림7-22] 여가활동 못 하는 이유

[Base : 여가활동을 못하는 응답자, n=525, 단위 : %]

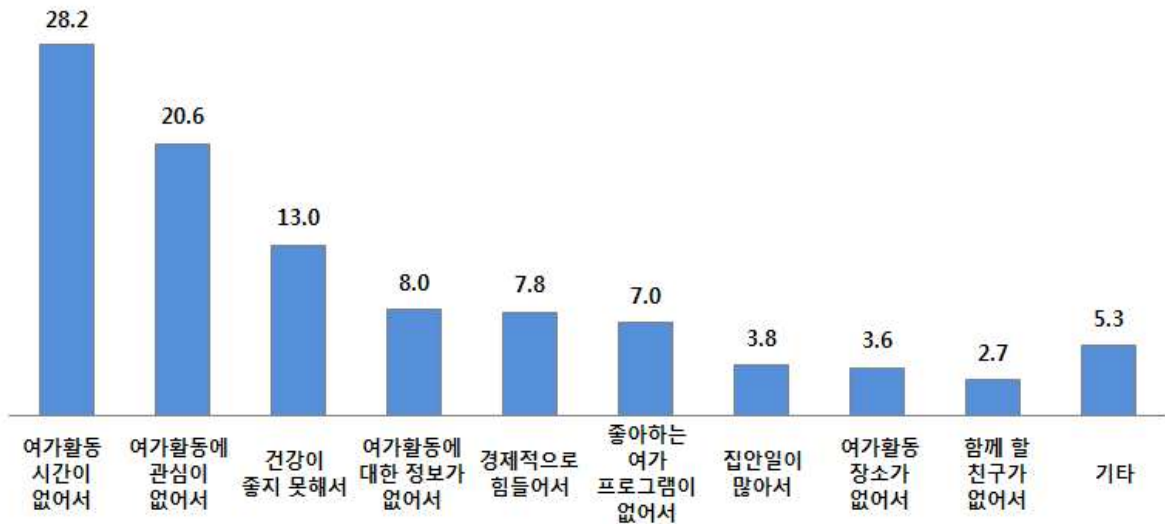

[질문 : 어르신께서 여가활동을 못하고 있는 이유는 무엇입니까?]

<표 F23> 여가활동 못 하는 이유

	사례수	여가 활동 시간이 없어서	여가 활동에 관심이 없어서	건강이 좋지 못해서	여가 활동에 대한 정보가 없어서	경제적으로 힘들어서	좋아하는 여가 프로그램이 없어서	집안일이 많아서	여가 활동 장소가 없어서	함께 할 친구가 없어서	기타
전체	(525)	28.2	20.6	13.0	8.0	7.8	7.0	3.8	3.6	2.7	5.3
성별	남성 (225)	36.9	19.1	15.1	5.3	6.2	3.6	2.7	4.0	1.8	5.3
	여성 (300)	21.7	21.7	11.3	10.0	9.0	9.7	4.7	3.3	3.3	5.3
연령대	60대 (265)	40.4	14.3	3.0	10.9	4.5	7.2	7.5	4.5	2.3	5.3
	70대 (180)	20.0	31.7	15.0	3.3	11.1	5.0	0.0	3.9	4.4	5.6
	80대 이상 (80)	6.3	16.3	41.3	8.8	11.3	11.3	0.0	0.0	0.0	5.0
거주지	남구 (124)	27.4	19.4	19.4	12.1	4.8	6.5	3.2	4.8	2.4	0.0
	남동구 (87)	29.9	18.4	8.0	9.2	2.3	3.4	2.3	2.3	2.3	21.8
	부평구 (16)	37.5	6.3	0.0	0.0	25.0	25.0	0.0	0.0	6.3	0.0
	연수구 (51)	37.3	19.6	5.9	15.7	0.0	11.8	3.9	3.9	2.0	0.0
	서구 (65)	33.8	7.7	15.4	1.5	29.2	7.7	0.0	3.1	1.5	0.0
	계양구 (66)	24.2	28.8	16.7	1.5	3.0	6.1	4.5	1.5	0.0	13.6
	동구 (29)	10.3	20.7	3.4	17.2	6.9	6.9	6.9	13.8	13.8	0.0
	중구 (34)	26.5	35.3	5.9	11.8	2.9	8.8	5.9	0.0	2.9	0.0
	옹진군 (11)	36.4	18.2	18.2	0.0	0.0	9.1	9.1	9.1	0.0	0.0
	강화군 (42)	21.4	31.0	19.0	0.0	11.9	2.4	9.5	2.4	2.4	0.0

(24) 향후 이용 희망 여가 프로그램

○ 향후 이용하고 싶은 여가 프로그램으로 운동이나 건강관리 프로그램이 51.4%로 가장 많았으며, 다음으로 노래나 오락프로그램이 7.4%, 새로운 지식이나 교양 프로그램이 11.8% 등의 순으로 나타남

[그림7-23] 향후 이용 희망 여가 프로그램

[Base : 전체, n=1,000, 단위 : %]

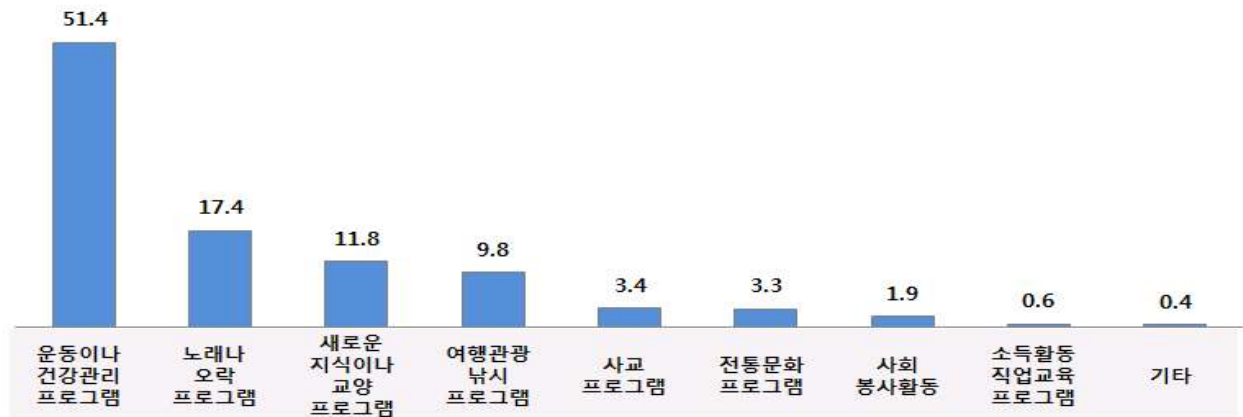

[질문 : 어르신께서 향후 이용하고 싶은 여가프로그램은 무엇입니까?]

<표 F24> 향후 이용 희망 여가 프로그램

	사례수	운동/ 건강 관리 프로그램	노래/ 오락 프로그램	새로운 지식/ 교양 프로그램	여행 관광 낚시 프로그램	사교 프로그램	전통 문화 프로그램	사회 봉사 활동	소득 활동 직업 교육 프로그램	기타	
전체	(1,000)	51.4	17.4	11.8	9.8	3.4	3.3	1.9	0.6	0.4	
성별	남성	(443)	57.3	9.5	10.6	10.4	3.6	4.3	2.9	1.1	0.2
	여성	(557)	46.7	23.7	12.7	9.3	3.2	2.5	1.1	0.2	0.5
연령대	60대	(539)	55.5	13.5	11.1	10.6	3.3	2.6	2.2	1.1	0.0
	70대	(331)	52.3	18.7	8.8	9.7	3.6	5.1	1.8	0.0	0.0
	80대 이상	(130)	32.3	30.0	22.3	6.9	3.1	1.5	0.8	0.0	3.1
거주지	남구	(180)	59.4	18.3	9.4	7.2	2.8	1.1	1.7	0.0	0.0
	남동구	(162)	49.4	17.9	17.9	6.2	2.5	1.9	2.5	1.2	0.6
	부평구	(195)	53.3	7.7	20.0	9.2	1.0	4.1	4.1	0.5	0.0
	연수구	(81)	60.5	19.8	2.5	17.3	0.0	0.0	0.0	0.0	0.0
	서구	(131)	42.7	22.1	9.2	5.3	6.9	11.5	0.0	0.8	1.5
	계양구	(93)	51.6	10.8	5.4	15.1	8.6	5.4	1.1	1.1	1.1
	동구	(39)	25.6	15.4	10.3	30.8	10.3	0.0	7.7	0.0	0.0
	중구	(47)	46.8	23.4	2.1	21.3	4.3	0.0	0.0	2.1	0.0
	옹진군	(14)	42.9	42.9	14.3	0.0	0.0	0.0	0.0	0.0	0.0
	강화군	(58)	55.2	32.8	12.1	0.0	0.0	0.0	0.0	0.0	0.0

(25) 자원봉사활동 경험

- 자원봉사활동 경험에 대하여 묻는 질문에 전혀 해 보지 않았다는 응답이 77.5%로 나타났으며, 예전에 했지만 지금은 안 한다는 16.1%, 현재 하고 있다는 6.4%로 나타남

[그림7-24] 자원봉사활동 경험

[Base : 전체, n=1,000, 단위 : %]

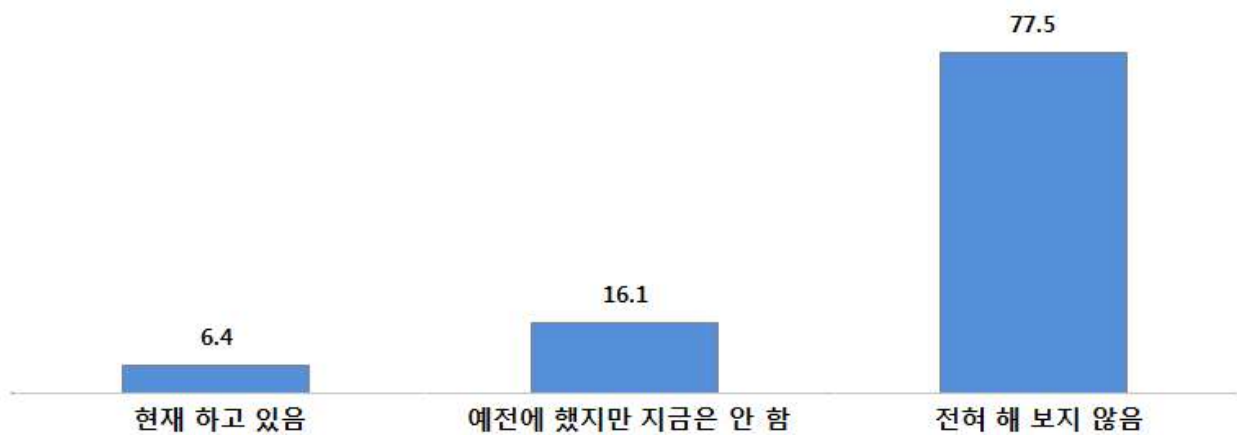

[질문 : 어르신께서는 자원봉사활동을 하신 적이 있습니까?]

<표 F25> 자원봉사활동 경험

		사례수	현재 하고 있음	예전에 했지만 지금은 안 함	전혀 해 보지 않음
전체		(1,000)	6.4	16.1	77.5
성별	남성	(443)	4.7	13.1	82.2
	여성	(557)	7.7	18.5	73.8
연령대	60대	(539)	7.6	15.2	77.2
	70대	(331)	5.7	18.1	76.1
	80대 이상	(130)	3.1	14.6	82.3
거주지	남구	(180)	9.4	28.3	62.2
	남동구	(162)	9.9	16.7	73.5
	부평구	(195)	0.0	3.1	96.9
	연수구	(81)	6.2	12.3	81.5
	서구	(131)	4.6	24.4	71.0
	계양구	(93)	9.7	20.4	69.9
	동구	(39)	10.3	15.4	74.4
	중구	(47)	8.5	14.9	76.6
	용진군	(14)	7.1	0.0	92.9
	강화군	(58)	3.4	5.2	91.4

25-1) 자원봉사활동을 하게 된 계기

○ 자원봉사활동을 하게 된 계기로 사회에 기여하기 위해서라는 응답이 48.4%로 가장 많았으며, 사회참여를 위해서가 25.3%, 가족이나 친지의 권유가 11.6% 등의 순임

[그림7-25] 자원봉사활동을 하게 된 계기

[Base : 자원봉사활동 경험자, n=225, 단위 : %]



[질문 : 어르신께서 자원봉사활동을 하게 된 계기는 무엇입니까?]

<표 F25-1> 자원봉사활동을 하게 된 계기

		사례수	사회에 기여하기 위해	사회참여를 위해	가족이나 친지의 권유로	무료한 시간을 보내기 위해	건강을 지키기 위해	기타
전체		(225)	48.4	25.3	11.6	6.7	6.2	1.8
성별	남성	(79)	49.4	22.8	11.4	7.6	7.6	1.3
	여성	(146)	47.9	26.7	11.6	6.2	5.5	2.1
연령대	60대	(123)	35.8	31.7	17.9	5.7	8.1	0.8
	70대	(79)	64.6	21.5	2.5	2.5	5.1	3.8
	80대 이상	(23)	60.9	4.3	8.7	26.1	0.0	0.0
거주지	남구	(68)	39.7	23.5	8.8	14.7	13.2	0.0
	남동구	(43)	58.1	25.6	4.7	4.7	7.0	0.0
	부평구	(6)	50.0	16.7	33.3	0.0	0.0	0.0
	연수구	(15)	46.7	33.3	20.0	0.0	0.0	0.0
	서구	(38)	65.8	5.3	23.7	0.0	0.0	5.3
	계양구	(28)	39.3	50.0	7.1	3.6	0.0	0.0
	동구	(10)	30.0	40.0	0.0	10.0	20.0	0.0
	중구	(11)	54.5	27.3	9.1	9.1	0.0	0.0
	옹진군	(1)	0.0	0.0	0.0	0.0	0.0	100.0
	강화군	(5)	40.0	20.0	20.0	0.0	0.0	20.0

25-2) 자원봉사활동 만족도

- 자원봉사활동 만족도에 대해 묻는 질문에 전체 평균 66.5점으로 나타나 보통보다 약간 높은 수준으로 나타남
- 연령별로는 80대 이상에서의 만족도가 타 연령대 대비 높았음

[그림7-26] 자원봉사활동 만족도

[Base : 자원봉사활동 경험자, n=224, 단위 : %, 점]



[질문 : 어르신께서는 자원봉사활동의 만족정도가 어떻게 되십니까?]

<표 F25-2> 자원봉사활동 만족도

	사례수	불만족	만족	매우 만족	불만족 (1+2)	만족 (3+4)	4점 평균	100점 평균
전체	(224)	5.4	89.7	4.9	5.4	94.6	3.0	66.5
성별	남성 (79)	3.8	92.4	3.8	3.8	96.2	3.0	66.7
	여성 (145)	6.2	88.3	5.5	6.2	93.8	3.0	66.4
연령대	60대 (123)	7.3	87.8	4.9	7.3	92.7	3.0	65.9
	70대 (79)	3.8	94.9	1.3	3.8	96.2	3.0	65.8
	80대 이상 (22)	0.0	81.8	18.2	0.0	100.0	3.2	72.7
거주지	남구 (67)	4.5	95.5	0.0	4.5	95.5	3.0	65.2
	남동구 (43)	2.3	88.4	9.3	2.3	97.7	3.1	69.0
	부평구 (6)	0.0	100.0	0.0	0.0	100.0	3.0	66.7
	연수구 (15)	0.0	100.0	0.0	0.0	100.0	3.0	66.7
	서구 (38)	21.1	78.9	0.0	21.1	78.9	2.8	59.7
	계양구 (28)	0.0	92.9	7.1	0.0	100.0	3.1	69.1
	동구 (10)	0.0	80.0	20.0	0.0	100.0	3.2	73.3
	중구 (11)	0.0	81.8	18.2	0.0	100.0	3.2	72.7
	옹진군 (1)	0.0	0.0	100.0	0.0	100.0	4.0	100.0
	강화군 (5)	0.0	100.0	0.0	0.0	100.0	3.0	66.7

25-3) 자원봉사활동 하지 않는 이유

○ 자원봉사활동을 하지 않는 이유로 필요성을 느끼지 못하기 때문이 32.9%로 가장 많았으며, 하고 싶지 않아서가 20.4%, 시간이 없어서가 17.8%, 건강이 좋지 못해서가 17.7% 등의 순임

[그림7-27] 자원봉사활동 하지 않는 이유

[Base : 자원봉사활동 비경험자, n=852, 단위 : %]

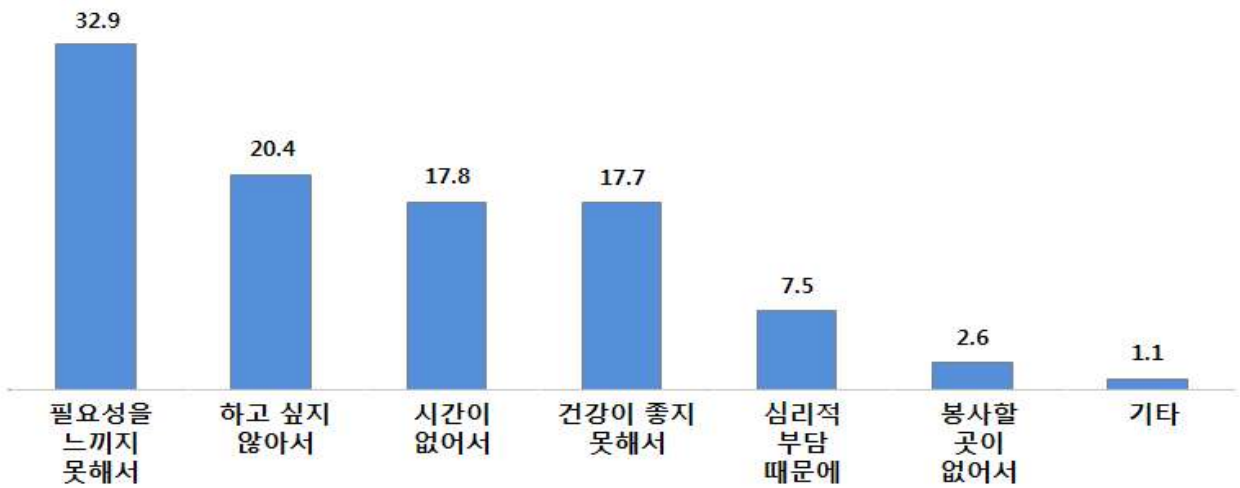

[질문 : 어르신께서 자원봉사활동을 하지 않는 이유는 무엇입니까?]

<표 F25-3> 자원봉사활동 하지 않는 이유

		사례수	필요성 느끼지 못해서	하고 싶지 않아서	시간이 없어서	건강이 좋지 못해서	심리적 부담 때문에	봉사할 곳이 없어서	기타
전체		(852)	32.9	20.4	17.8	17.7	7.5	2.6	1.1
성별	남성	(395)	31.6	19.2	23.3	16.7	6.1	1.5	1.5
	여성	(457)	33.9	21.4	13.1	18.6	8.8	3.5	0.7
연령대	60대	(460)	32.8	20.7	23.0	12.4	7.8	2.4	0.9
	70대	(283)	35.3	22.3	14.5	15.9	7.8	3.5	0.7
	80대 이상	(109)	26.6	14.7	4.6	45.0	5.5	0.9	2.8
거주지	남구	(129)	21.7	16.3	24.0	24.8	12.4	0.0	0.8
	남동구	(138)	21.0	29.0	14.5	19.6	6.5	3.6	5.8
	부평구	(190)	28.4	23.7	6.8	17.4	15.8	7.9	0.0
	연수구	(73)	53.4	13.7	23.3	6.8	1.4	1.4	0.0
	서구	(108)	32.4	21.3	19.4	22.2	3.7	0.9	0.0
	계양구	(76)	43.4	22.4	15.8	15.8	2.6	0.0	0.0
	동구	(34)	44.1	11.8	32.4	11.8	0.0	0.0	0.0
	중구	(37)	45.9	18.9	24.3	5.4	5.4	0.0	0.0
	옹진군	(13)	46.2	23.1	23.1	7.7	0.0	0.0	0.0
	강화군	(54)	44.4	7.4	27.8	20.4	0.0	0.0	0.0

(26) 향후 자원봉사활동 참여 의향

- 향후 자원봉사활동에 참여할 의향을 묻는 질문에 참여 의향이 없다는 응답이 78.1%로 나타남
- 성별로는 여성이 남성에 비해 참여의향이 낮았으며, 연령이 높을수록 참여 의향이 낮게 나타남

[그림7-28] 향후 자원봉사활동 참여 의향

[Base : 전체, n=1,000, 단위 : %]

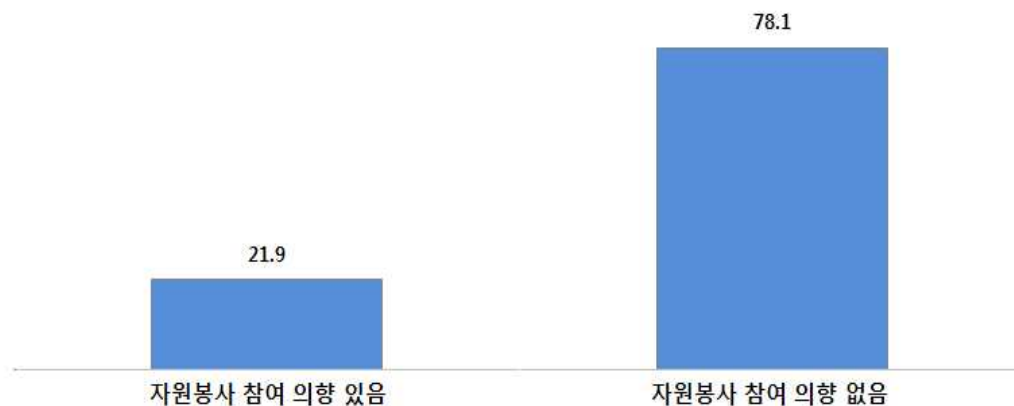

[질문 : 어르신께서는 향후 자원봉사활동에 참여할 의향이 있습니까?]

<표 F26> 향후 자원봉사활동 참여 의향

		사례수	자원봉사 참여 의향 있음	자원봉사 참여 의향 없음
전체		(1,000)	21.9	78.1
성별	남성	(443)	24.4	75.6
	여성	(557)	19.9	80.1
연령대	60대	(539)	26.5	73.5
	70대	(331)	18.1	81.9
	80대 이상	(130)	12.3	87.7
거주지	남구	(180)	26.1	73.9
	남동구	(162)	25.9	74.1
	부평구	(195)	17.4	82.6
	연수구	(81)	19.8	80.2
	서구	(131)	26.7	73.3
	계양구	(93)	18.3	81.7
	동구	(39)	28.2	71.8
	중구	(47)	31.9	68.1
	옹진군	(14)	0.0	100.0
	강화군	(58)	3.4	96.6

26-1) 희망 자원봉사활동 유형

○ 참여하고 싶은 자원봉사활동 유형으로 활동종류무관이 45.2%로 가장 많았으며, 다음으로 단순노동형 자원봉사가 29.7%, 전문기술 활용형 자원봉사가 25.1%로 나타남

[그림7-29] 희망 자원봉사활동 유형

[Base : 자원봉사활동 참여의향 있는 응답자, n=219, 단위 : %]

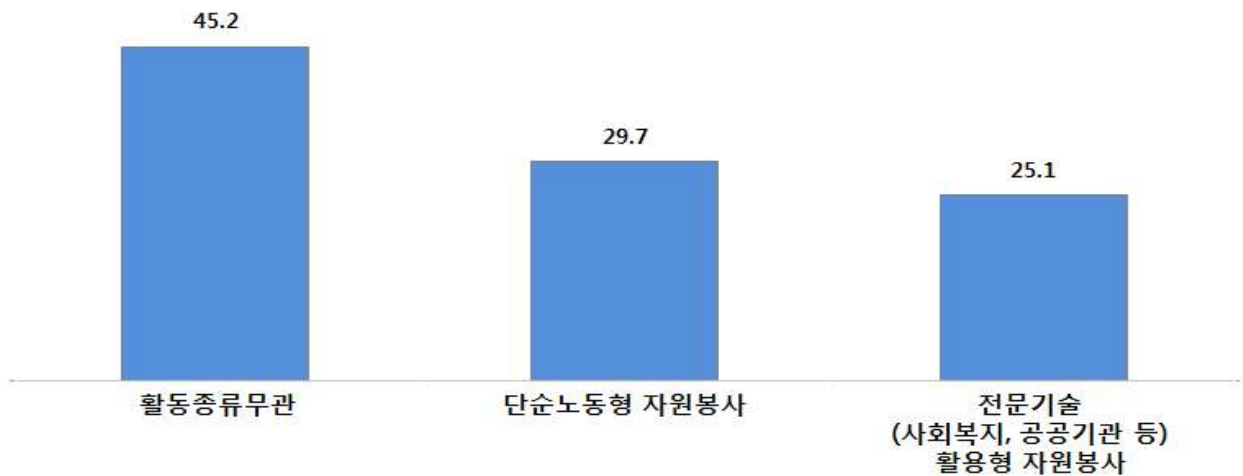

[질문 : 어르신께서 참여하고 싶은 자원봉사유형은 무엇입니까?]

<표 F26-1> 희망 자원봉사활동 유형

	사례수	활동종류무관	단순노동형 자원봉사	전문기술 (사회복지, 공공기관 등) 활용형 자원봉사	
전체	(219)	45.2	29.7	25.1	
성별	남성	(108)	41.7	27.8	30.6
	여성	(111)	48.6	31.5	19.8
연령대	60대	(143)	56.6	19.6	23.8
	70대	(60)	28.3	46.7	25.0
	80대 이상	(16)	6.3	56.3	37.5
거주지	남구	(47)	74.5	17.0	8.5
	남동구	(42)	47.6	35.7	16.7
	부평구	(34)	20.6	11.8	67.6
	연수구	(16)	50.0	31.3	18.8
	서구	(35)	22.9	71.4	5.7
	계양구	(17)	41.2	17.6	41.2
	동구	(11)	54.5	9.1	36.4
	중구	(15)	53.3	20.0	26.7
	강화군	(2)	0.0	50.0	50.0

26-2) 자원봉사 활성화를 위해 필요한 것

- 자원봉사 활성화를 위해 필요한 것으로 자원봉사 활동홍보가 42.9%로 가장 많았으며, 자원봉사 활동장소 정보제공이 35.6% 등의 순임

[그림7-30] 자원봉사 활성화를 위해 필요한 것

[Base : 자원봉사활동 참여의향 있는 응답자, n=219, 단위 : %]

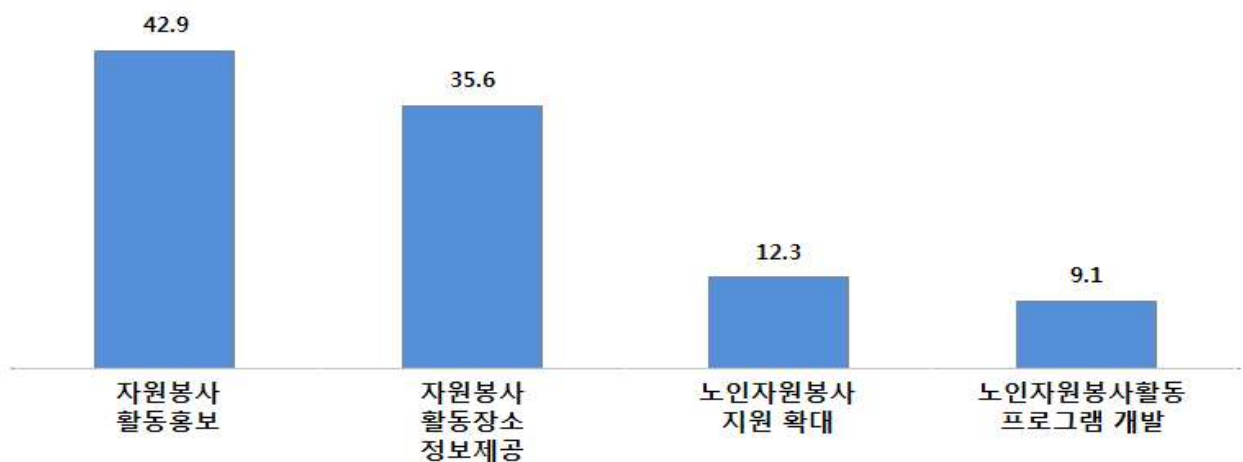

[질문 : 어르신께서 자원봉사 활성화를 위해서 필요한 것은 무엇입니까?]

<표 F26-2> 자원봉사 활성화를 위해 필요한 것

	사례수	자원봉사 활동홍보	자원봉사 활동장소 정보제공	노인자원 봉사지원 확대	노인자원 봉사활동 프로그램개발	
전체	(219)	42.9	35.6	12.3	9.1	
성별	남성	(108)	43.5	32.4	13.0	11.1
	여성	(111)	42.3	38.7	11.7	7.2
연령대	60대	(143)	31.5	43.4	13.3	11.9
	70대	(60)	65.0	25.0	5.0	5.0
	80대 이상	(16)	62.5	6.3	31.3	0.0
거주지	남구	(47)	21.3	40.4	29.8	8.5
	남동구	(42)	40.5	31.0	9.5	19.0
	부평구	(34)	55.9	38.2	0.0	5.9
	연수구	(16)	25.0	43.8	25.0	6.3
	서구	(35)	88.6	5.7	0.0	5.7
	계양구	(17)	23.5	70.6	0.0	5.9
	동구	(11)	27.3	54.5	18.2	0.0
	중구	(15)	33.3	33.3	20.0	13.3
	강화군	(2)	50.0	50.0	0.0	0.0

26-3) 노인자원봉사활동 지원을 위해 필요한 것

○ 노인자원봉사활동 지원을 위해 필요한 것으로 자원봉사교육이 39.7%로 가장 많았으며, 다음으로 교통비 식비지원이 38.4%로 나타남

[그림7-31] 노인자원봉사활동 지원을 위해 필요한 것

[Base : 자원봉사활동 참여의향 있는 응답자, n=219, 단위 : %]

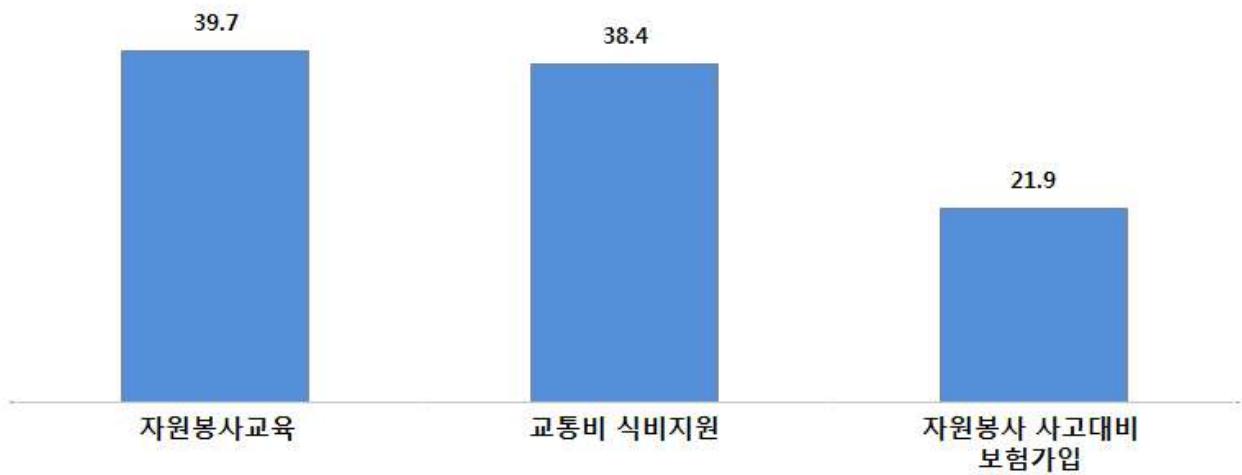

[질문 : 노인자원봉사활동 지원을 위해 필요한 것은 무엇입니까?]

<표 F26-3> 노인자원봉사활동 지원을 위해 필요한 것

		사례수	자원봉사교육	교통비 식비지원	자원봉사 사고대비 보험가입
전체		(219)	39.7	38.4	21.9
성별	남성	(108)	41.7	37.0	21.3
	여성	(111)	37.8	39.6	22.5
연령대	60대	(143)	42.0	34.3	23.8
	70대	(60)	40.0	56.7	3.3
	80대 이상	(16)	18.8	6.3	75.0
거주지	남구	(47)	25.5	34.0	40.4
	남동구	(42)	47.6	40.5	11.9
	부평구	(34)	79.4	5.9	14.7
	연수구	(16)	0.0	56.3	43.8
	서구	(35)	45.7	48.6	5.7
	계양구	(17)	64.7	35.3	0.0
	동구	(11)	9.1	54.5	36.4
	중구	(15)	0.0	60.0	40.0
	강화군	(2)	0.0	100.0	0.0

8. 생활환경 및 생활실태

(1) 거주 주택 유형

- 현재 거주하고 있는 주택 유형으로 아파트가 45.8%로 가장 많았으며, 다음으로 단독주택이 20.3%, 다세대주택이 17.2%, 연립주택이 16.6%로 나타남

[그림8-1] 거주 주택 유형

[Base : 전체, n=1,000, 단위 : %]

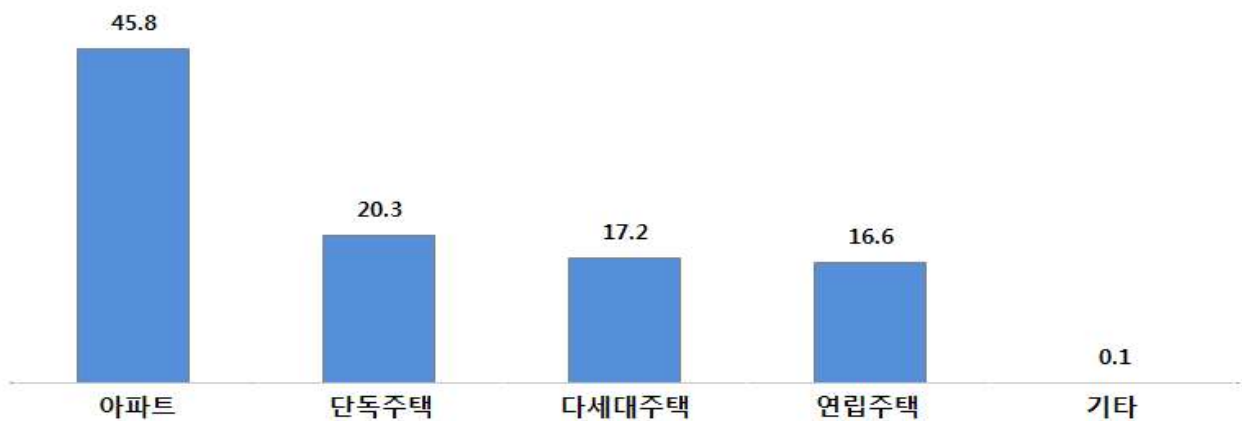

[질문 : 어르신께서 현재 거주하고 있는 주택의 유형은 무엇입니까?]

<표 G1> 거주 주택 유형

		사례수	아파트	단독주택	다세대주택	연립주택	기타
성별	전체	(1,000)	45.8	20.3	17.2	16.6	0.1
	남성	(443)	44.7	18.7	19.2	17.2	0.2
	여성	(557)	46.7	21.5	15.6	16.2	0.0
연령대	60 대	(539)	49.9	19.1	14.5	16.3	0.2
	70 대	(331)	42.6	19.9	21.1	16.3	0.0
	80 대 이상	(130)	36.9	26.2	18.5	18.5	0.0
거주지	남구	(180)	45.6	18.3	22.2	13.3	0.6
	남동구	(162)	46.9	16.7	12.3	24.1	0.0
	부평구	(195)	42.6	27.7	17.4	12.3	0.0
	연수구	(81)	80.2	3.7	4.9	11.1	0.0
	서구	(131)	34.4	13.7	33.6	18.3	0.0
	계양구	(93)	39.8	16.1	12.9	31.2	0.0
	동구	(39)	84.6	5.1	5.1	5.1	0.0
	중구	(47)	76.6	10.6	10.6	2.1	0.0
	용진군	(14)	0.0	64.3	14.3	21.4	0.0
	강화군	(58)	1.7	63.8	15.5	19.0	0.0

(2) 거주 주택 편리성

- 현재 거주하고 있는 주택의 편리성에 대하여 묻는 질문에 전체 평균 66.4점으로 보통보다 약간 높은 수준으로 나타남
- 연령이 높을수록 거주 주택 편리성이 낮게 나타남

[그림8-2] 거주 주택 편리성

[Base : 전체, n=1,000, 단위 : %]



[질문 : 어르신께서 현재 거주하고 있는 주택은 어느 정도 편리하십니까?]

<표 G2> 거주 주택 편리성

	사례수	매우 불편	불편한 편이다	편리 하다	매우 편리	불편 (1+2)	편리 (3+4)	4점 평균	100점 평균	
전체	(1,000)	0.2	12.5	75.3	12.0	12.7	87.3	3.0	66.4	
성별	남성	(443)	0.0	13.3	75.8	10.8	13.3	86.7	3.0	65.8
	여성	(557)	0.4	11.8	74.9	12.9	12.2	87.8	3.0	66.8
연령대	60대	(539)	0.2	8.0	81.3	10.6	8.2	91.8	3.0	<u>67.4</u>
	70대	(331)	0.0	14.2	70.7	15.1	14.2	85.8	3.0	<u>67.0</u>
	80대 이상	(130)	0.8	26.9	62.3	10.0	27.7	72.3	2.8	<u>60.5</u>
거주지	남구	(180)	0.0	11.1	82.2	6.7	11.1	88.9	3.0	65.2
	남동구	(162)	0.0	16.7	72.8	10.5	16.7	83.3	2.9	64.6
	부평구	(195)	0.0	21.0	69.2	9.7	21.0	79.0	2.9	62.9
	연수구	(81)	1.2	1.2	66.7	30.9	2.5	97.5	3.3	75.7
	서구	(131)	0.0	7.6	91.6	0.8	7.6	92.4	2.9	64.4
	계양구	(93)	1.1	12.9	64.5	21.5	14.0	86.0	3.1	68.8
	동구	(39)	0.0	0.0	61.5	38.5	0.0	100.0	3.4	79.5
	중구	(47)	0.0	8.5	68.1	23.4	8.5	91.5	3.1	71.6
	옹진군	(14)	0.0	14.3	85.7	0.0	14.3	85.7	2.9	61.9
	강화군	(58)	0.0	13.8	86.2	0.0	13.8	86.2	2.9	62.1

(3) 공동 사용 공간

○ 응답자 전체가 공동으로 사용하는 공간이 없는 것으로 나타남

[그림8-3] 공동 사용 공간

[Base : 전체, n=1,000, 단위 : %]

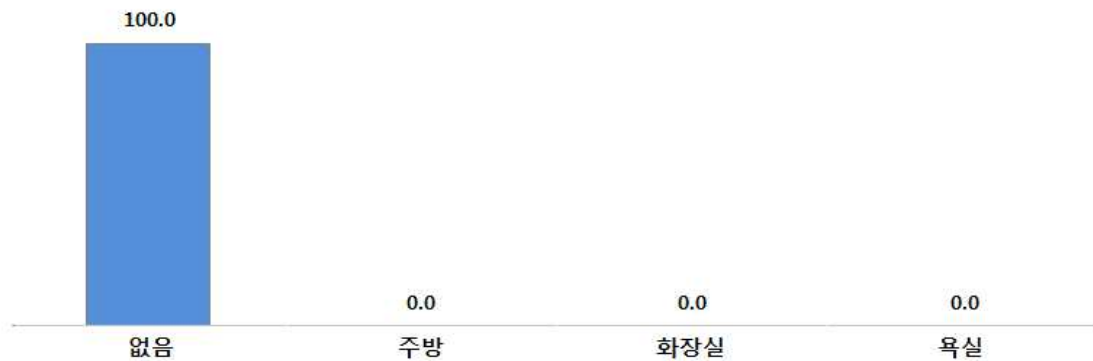

[질문 : 어르신께서 공동으로 사용하시는 공간이 있으십니까?]

(4) 사용 화장실 종류

○ 응답자 전체가 사용하는 화장실 종류는 수세식인 것으로 나타남

[그림8-4] 사용 화장실 종류

[Base : 전체, n=1,000, 단위 : %]



[질문 : 어르신께서 사용하시는 화장실 종류는 어떻게 되십니까?]

(5) 난방 방식

- 사용하는 난방 방식으로 도시가스가 92.5%로 가장 많았음
- 지역난방의 경우 남구와 남동구 지역이, 중앙난방의 경우 계양구 지역이, 기름보일러의 경우 강화군 지역에서의 사용이 타 지역 대비 상대적으로 많았음

[그림8-5] 난방 방식

[Base : 전체, n=1,000, 단위 : %]

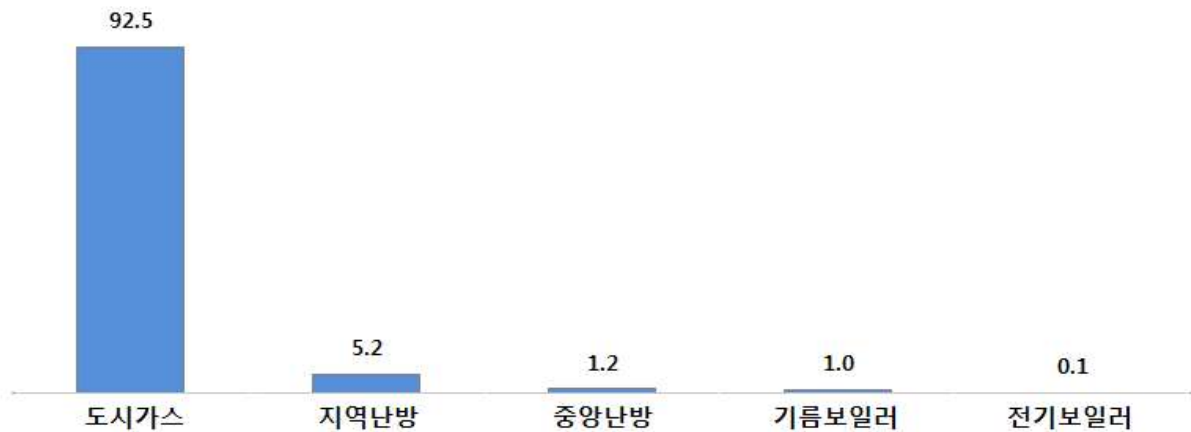

[질문 : 어르신께서 사용하시는 난방 방식은 무엇입니까?]

<표 G3> 난방 방식

		사례수	도시가스	지역난방	중앙난방	기름보일러	전기보일러
전체		(1,000)	92.5	5.2	1.2	1.0	0.1
성별	남성	(443)	93.9	4.3	0.9	0.7	0.2
	여성	(557)	91.4	5.9	1.4	1.3	0.0
연령대	60대	(539)	91.7	5.9	1.5	0.7	0.2
	70대	(331)	92.7	4.8	0.9	1.5	0.0
	80대 이상	(130)	95.4	3.1	0.8	0.8	0.0
거주지	남구	(180)	90.0	10.0	0.0	0.0	0.0
	남동구	(162)	83.3	14.8	1.2	0.6	0.0
	부평구	(195)	95.9	2.6	1.0	0.5	0.0
	연수구	(81)	98.8	0.0	1.2	0.0	0.0
	서구	(131)	99.2	0.8	0.0	0.0	0.0
	계양구	(93)	84.9	3.2	7.5	3.2	1.1
	동구	(39)	100.0	0.0	0.0	0.0	0.0
	중구	(47)	100.0	0.0	0.0	0.0	0.0
	옹진군	(14)	100.0	0.0	0.0	0.0	0.0
	강화군	(58)	89.7	1.7	0.0	8.6	0.0

(6) 가장 불편하다고 생각되는 공간

- 가장 불편하다고 생각된 공간으로 계단이 32.5%로 가장 많았으며, 다음으로 욕실이 17.4%, 환기가 9.5%, 화장실이 8.0% 등의 순임

[그림8-6] 가장 불편하다고 생각되는 공간

[Base : 전체, n=1,000, 단위 : %]

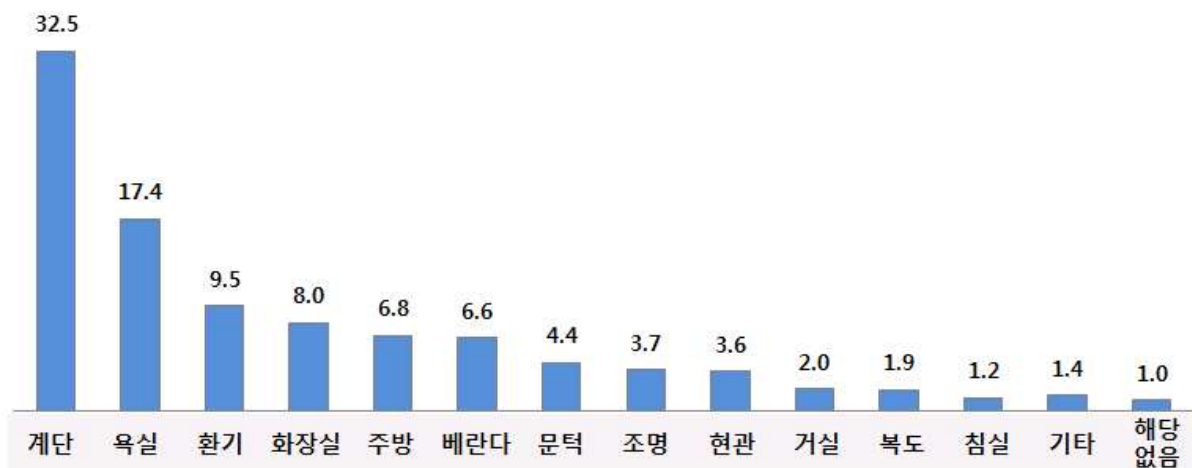

[질문 : 어르신께서 가장 불편하다고 생각된 공간은 어디입니까?]

<표 G4> 가장 불편하다고 생각되는 공간

	사례수	계단	욕실	환기	화장실	주방	베란다	문턱	조명	현관	거실	복도	침실	기타	해당 없음
전체	(1,000)	32.5	17.4	9.5	8.0	6.8	6.6	4.4	3.7	3.6	2.0	1.9	1.2	1.4	1.0
성별	남성 (443)	34.1	12.0	10.6	9.9	5.0	7.7	4.3	4.5	2.3	3.4	1.8	1.1	2.0	1.4
	여성 (557)	31.2	21.7	8.6	6.5	8.3	5.7	4.5	3.1	4.7	0.9	2.0	1.3	0.9	0.7
연령대	60대 (539)	34.7	13.9	11.7	9.3	5.9	7.4	3.7	3.0	2.2	2.2	1.3	1.1	2.0	1.5
	70대 (331)	31.7	19.9	6.0	4.5	6.9	5.1	6.3	6.0	5.1	2.1	3.3	1.5	0.6	0.6
	80대 이상 (130)	25.4	25.4	9.2	11.5	10.0	6.9	2.3	0.8	5.4	0.8	0.8	0.8	0.8	0.0
거주지	남구 (180)	58.3	10.0	6.7	6.1	1.7	5.0	1.7	1.7	3.3	1.1	1.1	0.0	3.3	0.0
	남동구 (162)	27.8	21.0	9.9	11.7	7.4	6.2	6.8	2.5	2.5	0.6	0.6	0.6	2.5	0.0
	부평구 (195)	12.3	10.3	0.5	18.5	15.9	15.9	1.5	5.6	7.2	3.6	3.6	5.1	0.0	0.0
	연수구 (81)	24.7	12.3	38.3	4.9	0.0	1.2	7.4	7.4	1.2	0.0	0.0	0.0	0.0	2.5
	서구 (131)	51.1	17.6	9.2	0.0	2.3	3.8	6.1	1.5	0.8	2.3	3.1	0.0	0.8	1.5
	계양구 (93)	24.7	24.7	2.2	6.5	12.9	1.1	6.5	4.3	6.5	3.2	3.2	0.0	2.2	2.2
	동구 (39)	25.6	23.1	12.8	2.6	2.6	10.3	2.6	12.8	2.6	2.6	0.0	2.6	0.0	0.0
	중구 (47)	31.9	10.6	27.7	2.1	6.4	4.3	2.1	4.3	4.3	2.1	2.1	0.0	2.1	0.0
	용진군 (14)	14.3	50.0	0.0	7.1	7.1	0.0	7.1	0.0	0.0	7.1	0.0	0.0	0.0	7.1
	강화군 (58)	24.1	43.1	5.2	1.7	3.4	5.2	6.9	0.0	1.7	1.7	1.7	0.0	0.0	5.2

(7) 향후 희망 거주 형태

○ 향후 원하는 거주형태로 고령자 전용주거단지가 46.7%로 가장 많았으며, 다음으로 노인요양시설이 30.3%, 혼자 살다 경로당 이용이 15.8% 등의 순임

[그림8-7] 향후 희망 거주 형태

[Base : 전체, n=1,000, 단위 : %]

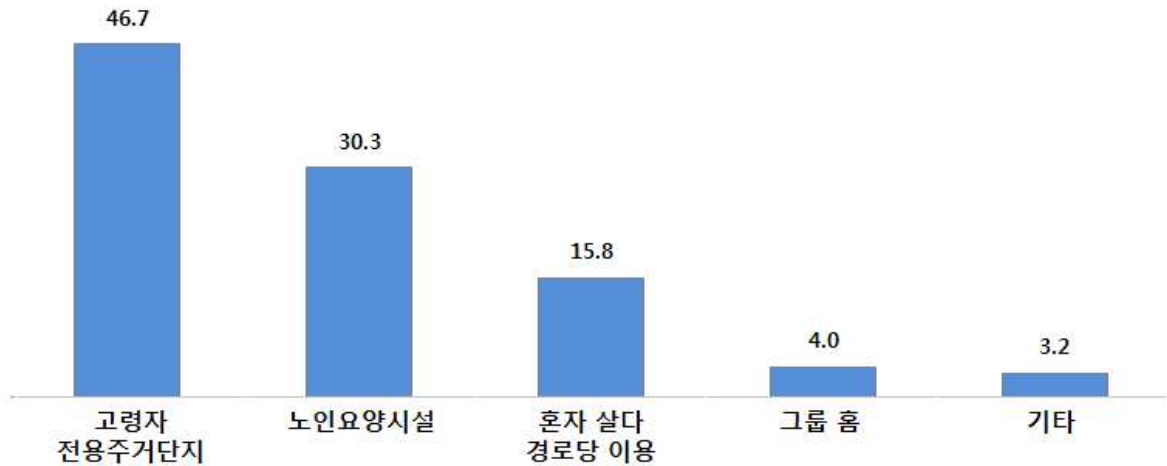

[질문 : 어르신께서는 건강이 좋지 않아 타인의 도움을 받아야 한다면 원하는 거주형태는 무엇입니까?]

<표 G5> 향후 희망 거주 형태

		사례수	고령자 전용 주거단지	노인요양 시설	혼자 살다 경로당 이용	그룹 홈	기타
전체		(1,000)	46.7	30.3	15.8	4.0	3.2
성별	남성	(443)	50.1	28.2	15.1	2.9	3.6
	여성	(557)	44.0	32.0	16.3	4.8	2.9
연령대	60대	(539)	50.3	27.8	13.9	3.7	4.3
	70대	(331)	45.6	31.4	16.0	4.8	2.1
	80대 이상	(130)	34.6	37.7	23.1	3.1	1.5
거주지	남구	(180)	23.3	42.2	22.8	4.4	7.2
	남동구	(162)	35.8	40.1	21.0	1.9	1.2
	부평구	(195)	78.5	9.7	6.2	5.6	0.0
	연수구	(81)	79.0	16.0	4.9	0.0	0.0
	서구	(131)	38.9	19.8	19.8	12.2	9.2
	계양구	(93)	59.1	30.1	7.5	0.0	3.2
	동구	(39)	48.7	23.1	23.1	5.1	0.0
	중구	(47)	48.9	27.7	19.1	0.0	4.3
	옹진군	(14)	0.0	78.6	21.4	0.0	0.0
	강화군	(58)	3.4	74.1	22.4	0.0	0.0

(8) 노인전용 주거시설 선택 시 고려사항

○ 노인전용 주거시설 선택 시 고려사항으로 입주비용이 28.3%로 가장 많았으며, 다음으로 의료서비스 제공이 28.1% 등의 순임

[그림8-8] 노인전용 주거시설 선택 시 고려사항

[Base : 전체, n=1,000, 단위 : %]

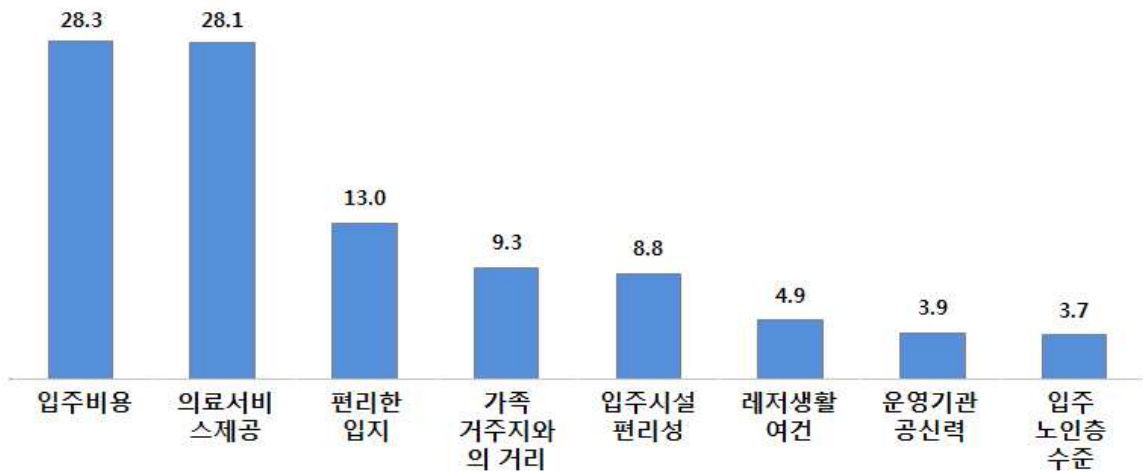

[질문 : 어르신께서는 노인전용 주거시설 선택 시 고려해야할 사항은 무엇입니까?]

<표 G7> 노인전용 주거시설 선택 시 고려사항

		사례수	입주 비용	의료 서비스 제공	편리한 입지	가족거 주지와 의 거리	입주 시설 편리성	레저생활 여건	운영 기관 공신력	입주 노인층 수준
전체		(1,000)	28.3	28.1	13.0	9.3	8.8	4.9	3.9	3.7
성별	남성	(443)	33.6	24.4	11.3	9.5	6.8	6.1	4.1	4.3
	여성	(557)	24.1	31.1	14.4	9.2	10.4	3.9	3.8	3.2
연령대	60대	(539)	26.9	26.5	10.8	9.5	8.9	6.5	5.9	5.0
	70대	(331)	29.9	26.3	15.1	9.4	10.3	4.2	2.1	2.7
	80대 이상	(130)	30.0	39.2	16.9	8.5	4.6	0.0	0.0	0.8
거주지	남구	(180)	26.7	17.2	11.1	31.1	6.1	3.3	2.2	2.2
	남동구	(162)	23.5	33.3	15.4	7.4	5.6	3.1	9.3	2.5
	부평구	(195)	13.8	26.2	27.2	4.1	5.6	11.3	4.6	7.2
	연수구	(81)	32.1	28.4	4.9	4.9	28.4	1.2	0.0	0.0
	서구	(131)	50.4	23.7	3.8	1.5	4.6	3.8	4.6	7.6
	계양구	(93)	22.6	43.0	14.0	4.3	6.5	3.2	3.2	3.2
	동구	(39)	25.6	30.8	5.1	10.3	17.9	5.1	5.1	0.0
	중구	(47)	44.7	19.1	4.3	6.4	21.3	2.1	0.0	2.1
	용진군	(14)	28.6	50.0	7.1	0.0	7.1	7.1	0.0	0.0
	강화군	(58)	37.9	39.7	8.6	0.0	6.9	5.2	0.0	1.7

(9) 노인전용 주거시설 입주 의향

- 노인전용 주거시설 입주 의향을 묻는 질문에 의향 있다는 응답은 46.8%로 절반 이하로 나타남
- 성별로는 남성이 여성 대비 입주 의향이 높았으며, 연령이 높을수록 입주 의향이 높았음

[그림8-9] 노인전용 주거시설 입주 의향

[Base : 전체, n=1,000, 단위 : %]

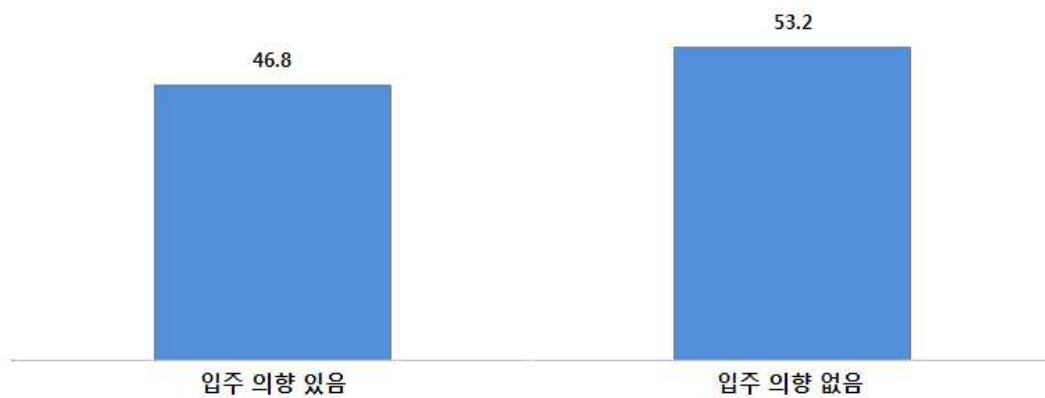

[질문 : 어르신께서는 노인전용 주거시설에 입주하실 의향이 있으십니까?]

<표 G8> 노인전용 주거시설 입주 의향

		사례수	입주 의향 있음	입주 의향 없음
전체		(1,000)	46.8	53.2
성별	남성	(443)	49.4	50.6
	여성	(557)	44.7	55.3
연령대	60대	(539)	45.6	54.4
	70대	(331)	47.7	52.3
	80대 이상	(130)	49.2	50.8
거주지	남구	(180)	29.4	70.6
	남동구	(162)	55.6	44.4
	부평구	(195)	75.9	24.1
	연수구	(81)	33.3	66.7
	서구	(131)	50.4	49.6
	계양구	(93)	50.5	49.5
	동구	(39)	35.9	64.1
	중구	(47)	34.0	66.0
	옹진군	(14)	7.1	92.9
	강화군	(58)	10.3	89.7

9-1) 노인전용 주거시설 입주하고 싶지 않은 이유

○ 노인전용 주거시설에 입주하고 싶지 않은 이유로 현재 살고 있는 집에 만족한다가 56.4%로 가장 많았으며, 입주할 경제적 능력 부족이 12.4% 등의 순임

[그림8-10] 노인전용 주거시설 입주하고 싶지 않은 이유

[Base : 노인전용 주거시설 입주 의향 없는 응답자, n=532, 단위 : %]

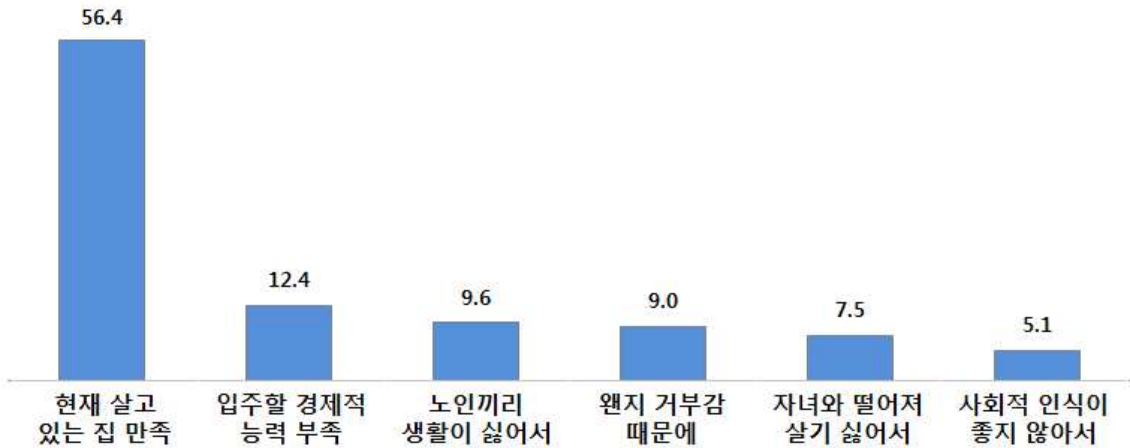

[질문 : 어르신께서는 노인전용 주거시설에 입주하고 싶지 않은 이유는 무엇입니까?]

<표 G8-1> 노인전용 주거시설 입주하고 싶지 않은 이유

		사례수	현재 살고 있는 집 만족	입주할 경제적 능력 부족	노인끼리 생활이 싫어서	웬지 거부감 때문에	자녀와 떨어져 살기 싫어서	사회적 인식이 좋지 않아서
전체		(532)	56.4	12.4	9.6	9.0	7.5	5.1
성별	남성	(224)	52.7	18.8	13.4	4.9	6.3	4.0
	여성	(308)	59.1	7.8	6.8	12.0	8.4	5.8
연령대	60대	(293)	60.8	12.6	10.6	5.5	5.8	4.8
	70대	(173)	53.2	12.7	7.5	13.9	6.9	5.8
	80대 이상	(66)	45.5	10.6	10.6	12.1	16.7	4.5
거주지	남구	(127)	52.0	10.2	12.6	12.6	9.4	3.1
	남동구	(72)	44.4	15.3	16.7	9.7	9.7	4.2
	부평구	(47)	63.8	8.5	12.8	8.5	0.0	6.4
	연수구	(54)	83.3	1.9	3.7	1.9	5.6	3.7
	서구	(65)	49.2	10.8	12.3	15.4	3.1	9.2
	계양구	(46)	69.6	6.5	2.2	0.0	19.6	2.2
	동구	(25)	20.0	16.0	12.0	16.0	20.0	16.0
	중구	(31)	45.2	6.5	9.7	19.4	6.5	12.9
	용진군	(13)	92.3	7.7	0.0	0.0	0.0	0.0
	강화군	(52)	61.5	38.5	0.0	0.0	0.0	0.0

(10) 가장 바람직한 노인주거정책 방안

○ 가장 바람직한 노인주거정책방안으로 임대료, 관리비지원이 42.9%로 가장 많았으며, 다음으로 재가복지 의료서비스 지원이 21.8%, 고령자전용 임대주택 공급이 18.3% 등의 순임

[그림8-11] 가장 바람직한 노인주거정책 방안

[Base : 전체, n=1,000, 단위 : %]

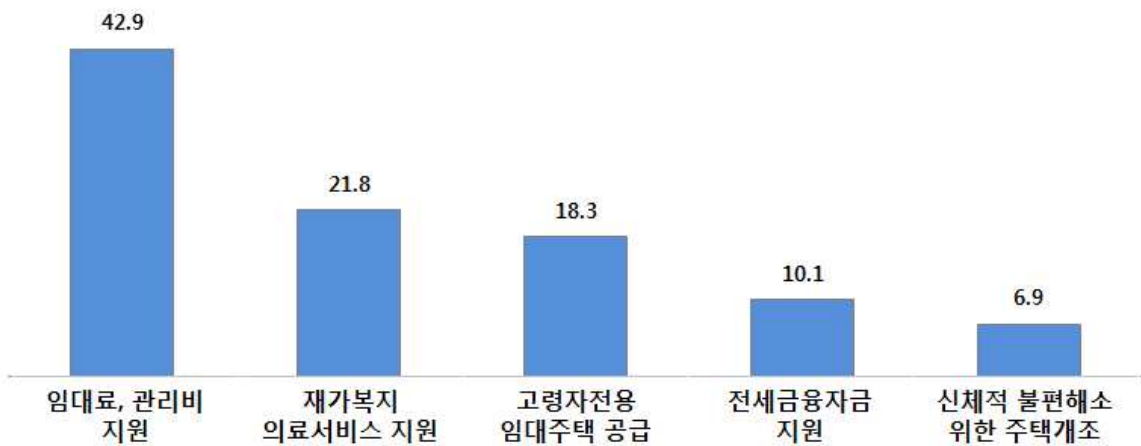

[질문 : 어르신께서 생각하시기에 가장 바람직한 노인주거정책방안이 무엇이라고 생각하십니까?]

<표 G9> 가장 바람직한 노인주거정책 방안

	사례수	임대료, 관리비지원	재가복지 의료서비스 지원	고령자전용 임대주택 공급	전세금융 자금 지원	신체적불편 해소 위한 주택개조
전체	(1,000)	42.9	21.8	18.3	10.1	6.9
성별	남성 (443)	42.9	21.0	18.1	12.4	5.6
	여성 (557)	42.9	22.4	18.5	8.3	7.9
연령대	60대 (539)	40.6	22.1	21.2	9.6	6.5
	70대 (331)	44.7	18.1	17.5	13.6	6.0
	80대 이상 (130)	47.7	30.0	8.5	3.1	10.8
거주지	남구 (180)	51.1	30.0	8.3	0.6	10.0
	남동구 (162)	40.1	22.8	22.8	5.6	8.6
	부평구 (195)	35.9	22.1	24.6	12.8	4.6
	연수구 (81)	43.2	7.4	9.9	35.8	3.7
	서구 (131)	38.2	9.9	27.5	16.0	8.4
	계양구 (93)	38.7	32.3	16.1	4.3	8.6
	동구 (39)	43.6	15.4	25.6	7.7	7.7
	중구 (47)	46.8	14.9	14.9	19.1	4.3
	옹진군 (14)	35.7	57.1	7.1	0.0	0.0
	강화군 (58)	63.8	24.1	10.3	0.0	1.7

(11) 향후 이사 계획

- 향후 이사 계획을 묻는 질문에 이사 계획이 없다는 응답이 94.9%로 나타남
- 성별로는 남성이, 지역별로는 남구지역에서 이사 계획 비중이 높았음

[그림8-12] 향후 이사 계획

[Base : 전체, n=1,000, 단위 : %]

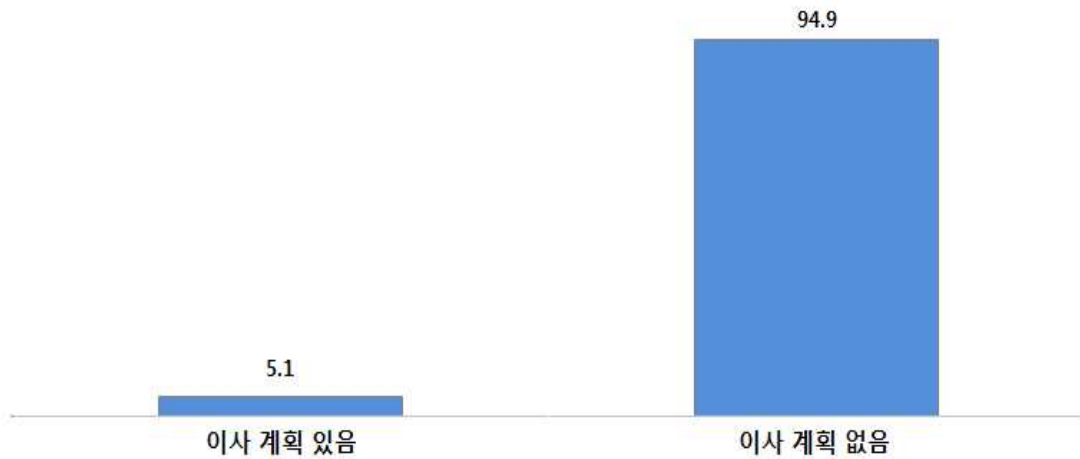

[질문 : 어르신께서는 현재 거주지에서 향후 이사 갈 계획이 있으십니까?]

<표 G10> 향후 이사 계획

		사례수	이사 계획 있음	이사 계획 없음
전체		(1,000)	5.1	94.9
성별	남성	(443)	<u>7.7</u>	92.3
	여성	(557)	3.1	96.9
연령대	60대	(539)	5.2	94.8
	70대	(331)	6.3	93.7
	80대 이상	(130)	1.5	98.5
거주지	남구	(180)	<u>10.6</u>	89.4
	남동구	(162)	4.9	95.1
	부평구	(195)	2.1	97.9
	연수구	(81)	1.2	98.8
	서구	(131)	3.1	96.9
	계양구	(93)	9.7	90.3
	동구	(39)	2.6	97.4
	중구	(47)	8.5	91.5
	옹진군	(14)	0.0	100.0
	강화군	(58)	1.7	98.3

(12) 이사 계획 이유

○ 이사를 계획하는 이유로 전세계약 만료 등 임대와 관련한 이유가 60.8%로 가장 많았으며, 주거환경과 관련한 이유가 33.3% 등의 순임

[그림8-13] 이사 계획 이유

[Base : 향후 이사 계획 있는 응답자, n=51 단위 : %]

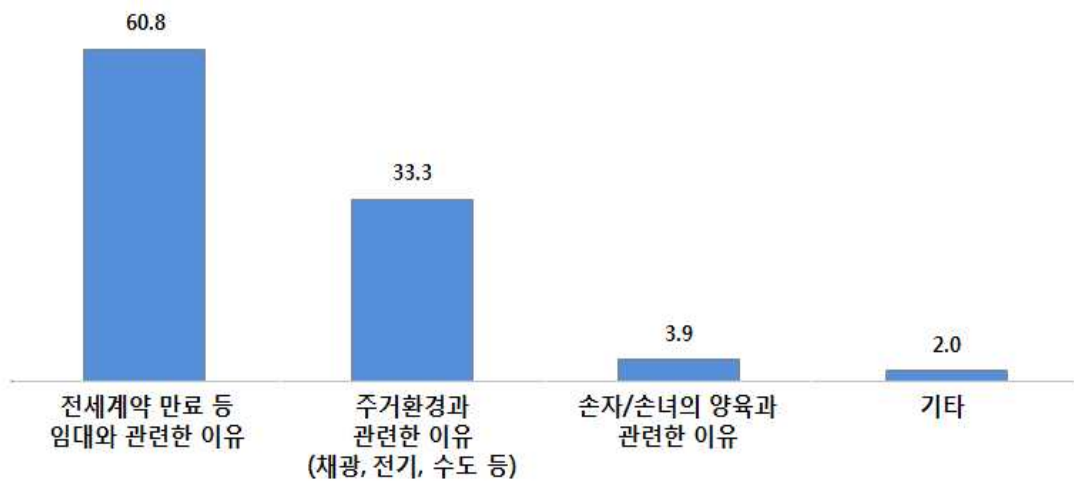

[질문 : 이사를 가실 예정이라면 그 이유는 무엇입니까?]

<표 G11> 이사 계획 이유

		사례수	전세계약 만료 등 임대와 관련한 이유	주거 환경과 관련한 이유	손자/손녀의 양육과 관련한 이유	기타
전체		(51)	60.8	33.3	3.9	2.0
성별	남성	(34)	67.6	32.4	0.0	0.0
	여성	(17)	47.1	35.3	11.8	5.9
연령대	60대	(28)	64.3	28.6	3.6	3.6
	70대	(21)	57.1	38.1	4.8	0.0
	80대 이상	(2)	50.0	50.0	0.0	0.0
거주지	남구	(19)	78.9	21.1	0.0	0.0
	남동구	(8)	62.5	25.0	12.5	0.0
	부평구	(4)	0.0	100.0	0.0	0.0
	연수구	(1)	100.0	0.0	0.0	0.0
	서구	(4)	75.0	25.0	0.0	0.0
	계양구	(9)	33.3	55.6	0.0	11.1
	동구	(1)	100.0	0.0	0.0	0.0
	중구	(4)	50.0	25.0	25.0	0.0
	강화군	(1)	100.0	0.0	0.0	0.0

9. 노인복지정책에 대한 인식과 욕구

(1) 경로당 이용 여부

- 경로당을 이용한다는 의견이 22.4%이며, 이용하지 않음이 77.6%로 조사됨.
- 남정보다는 여성의 이용 비율이 상대적으로 더 높으며, 연령대가 높을수록 이용 비율이 높게 나타남

[그림9-1] 경로당 이용 여부

[Base : 전체, n=1,000, 단위 : %]

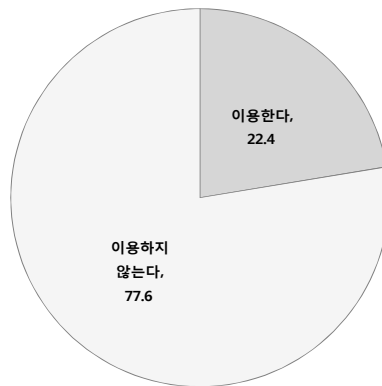

[질문 : 어르신께서는 경로당 이용을 하십니까?]

<표 H1> 경로당 이용 여부

		사례수	이용함	이용하지 않음
전체		(1,000)	22.4	77.6
성별	남성	(443)	10.6	89.4
	여성	(557)	31.8	68.2
연령대	60 대	(539)	1.9	98.1
	70 대	(331)	33.5	66.5
	80 대 이상	(130)	79.2	20.8
거주지	남구	(180)	28.9	71.1
	남동구	(162)	21.6	78.4
	부평구	(195)	22.6	77.4
	연수구	(81)	25.9	74.1
	서구	(131)	10.7	89.3
	계양구	(93)	18.3	81.7
	동구	(39)	28.2	71.8
	중구	(47)	19.1	80.9
	옹진군	(14)	28.6	71.4
	강화군	(58)	29.3	70.7

(2) 경로당 이용 만족도

- 경로당을 이용한 경우 프로그램 만족도는 100점 평균 58.8점, 경로당 프로그램 방문시간 만족도는 65.3점으로 나타남

[그림9-2] 경로당 이용 만족도

[Base : 경로당 이용자, n=224, 단위 : %, 점]

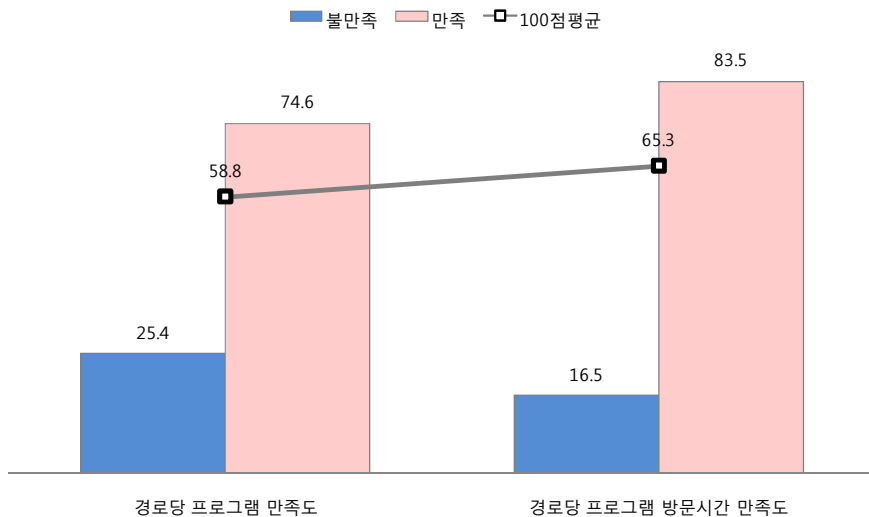

[질문 : 경로당 프로그램/경로당 프로그램 방문시간에 만족하십니까?]

<표 H1-1> 경로당 이용 만족도 (100 점 평균)

		사례수	경로당 프로그램	경로당 프로그램 방문시간
전체		(224)	58.8	65.3
성별	남성	(47)	55.3	66.7
	여성	(177)	59.7	65.0
연령대	60 대	(10)	56.7	56.7
	70 대	(111)	58.0	62.5
	80 대 이상	(103)	59.9	69.3
거주지	남구	(52)	55.8	59.6
	남동구	(35)	61.0	68.6
	부평구	(44)	56.8	61.4
	연수구	(21)	58.7	65.1
	서구	(14)	40.5	61.9
	계양구	(17)	64.7	66.7
	동구	(11)	60.6	72.7
	중구	(9)	59.3	70.4
	옹진군	(4)	83.3	83.3
	강화군	(17)	70.6	76.5

(3) 경로당을 이용하지 않는 이유

- 경로당을 이용하지 않는 이유로는 시간이 없어서가 32.2%이며, 좋은 프로그램이 없어서가 20.4%, 이용 노인과의 마음이 맞지 않아서가 18.2% 등의 순으로 조사됨

[그림9-3] 경로당을 이용하지 않는 이유

[Base : 경로당을 이용하지 않는 응답자, n=776, 단위 : %]

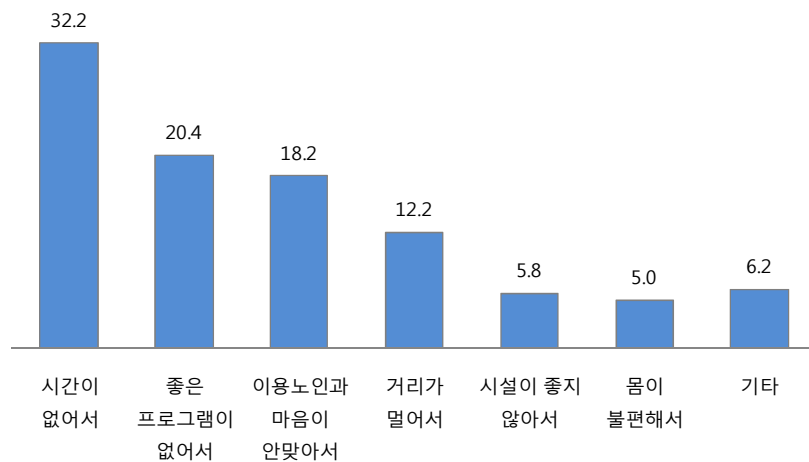

[질문 : 어르신께서 경로당을 이용하지 않는 주된 이유는 무엇입니까?]

<표 H1-2> 경로당을 이용하지 않는 이유

	사례수	시간이 없어서	좋은 프로그램이 없어서	이용노인과 마음이 맞지 않아서	거리가 멀어서	시설이 좋지 않아서	몸이 불편해서	기타	
전체	(776)	32.2	20.4	18.2	12.2	5.8	5.0	6.2	
성별	남성	(396)	39.4	17.9	13.6	9.1	6.6	6.3	7.1
	여성	(380)	24.7	22.9	22.9	15.5	5.0	3.7	5.3
연령대	60대	(529)	32.7	21.6	16.8	12.3	6.2	2.8	7.6
	70대	(220)	34.1	17.3	19.1	13.2	4.5	8.6	3.2
	80대 이상	(27)	7.4	22.2	37.0	3.7	7.4	18.5	3.7
거주지	남구	(128)	39.1	6.3	22.7	7.0	7.8	7.8	9.4
	남동구	(127)	33.1	29.9	16.5	5.5	3.1	5.5	6.3
	부평구	(151)	17.9	29.1	12.6	29.8	7.3	2.6	0.7
	연수구	(60)	58.3	13.3	18.3	1.7	5.0	0.0	3.3
	서구	(117)	34.2	12.0	27.4	8.5	4.3	5.1	8.5
	계양구	(76)	22.4	39.5	15.8	2.6	3.9	7.9	7.9
	동구	(28)	10.7	21.4	25.0	3.6	28.6	3.6	7.1
	중구	(38)	36.8	15.8	26.3	2.6	0.0	0.0	18.4
	옹진군	(10)	50.0	0.0	0.0	30.0	10.0	10.0	0.0
	강화군	(41)	41.5	9.8	0.0	39.0	0.0	9.8	0.0

(4) 노인사회활동지원사업(노인일자리사업) 참여 여부

- 노인사회활동지원사업에 참여 경험은 4.8%로 참여율이 낮음.
- 남성의 노인사회활동지원사업 참여 경험이 7.2%로 여성보다 높았으며, 연령대별로는 70대가 10.9%로 가장 높게 조사됨

[그림9-4] 노인사회활동지원사업 참여 여부

[Base : 전체, n=1,000, 단위 : %]



[질문 : 어르신께서는 노인사회활동지원사업(노인일자리사업)에 참여하고 계십니까?]

<표 H2> 노인사회활동지원사업 참여 여부

		사례수	참여함	참여하지 않음
전체		(1,000)	4.8	95.2
성별	남성	(443)	7.2	92.8
	여성	(557)	2.9	97.1
연령대	60대	(539)	1.9	98.1
	70대	(331)	10.9	89.1
	80대 이상	(130)	1.5	98.5
거주지	남구	(180)	7.8	92.2
	남동구	(162)	6.2	93.8
	부평구	(195)	4.6	95.4
	연수구	(81)	3.7	96.3
	서구	(131)	1.5	98.5
	계양구	(93)	2.2	97.8
	동구	(39)	7.7	92.3
	중구	(47)	4.3	95.7
	옹진군	(14)	0.0	100.0
	강화군	(58)	5.2	94.8

(5) 노인사회활동지원사업(노인일자리사업) 만족도

- 노인사회활동지원사업 만족도를 알아본 결과, 근무환경이 61.8점으로 가장 높으며, 근무 시간이 59.0점, 일의 형태가 58.3점, 월보수액이 48.6점으로 가장 낮음

[그림9-5] 노인사회활동지원사업(노인일자리사업) 만족도

[Base : 노인일자리사업 참여자, n=48, 단위 : 점]

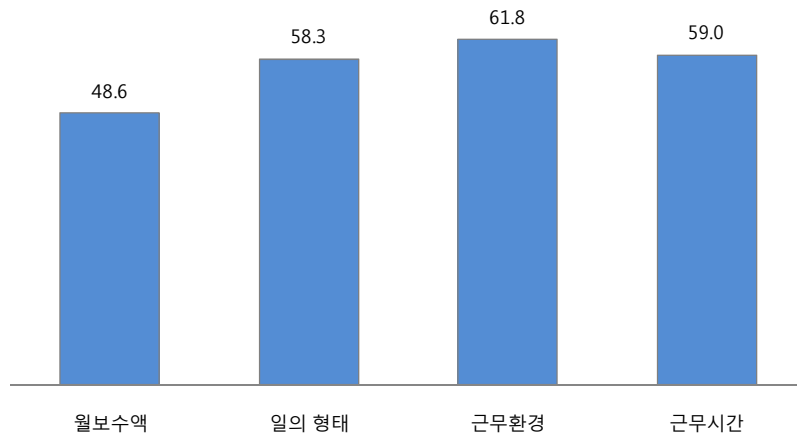

[질문 : 노인사회활동지원사업(노인일자리사업)의 만족도]

<표 H2-1> 노인사회활동지원사업(노인일자리사업) 만족도 (100 점 평균)

		사례수	월보수액	일의 형태	근무환경	근무시간
전체		(48)	48.6	58.3	61.8	59.0
성별	남성	(32)	51.0	59.4	62.5	62.5
	여성	(16)	43.7	56.3	60.4	52.1
연령대	60 대	(10)	40.0	46.7	56.7	56.7
	70 대	(36)	50.9	60.2	63.0	59.3
	80 대 이상	(2)	50.0	83.3	66.7	66.7
거주지	남구	(14)	42.9	50.0	57.1	50.0
	남동구	(10)	40.0	56.7	66.7	60.0
	부평구	(9)	63.0	63.0	74.1	85.2
	연수구	(3)	55.6	55.6	55.6	33.3
	서구	(2)	66.7	50.0	50.0	50.0
	계양구	(2)	66.7	66.7	50.0	66.7
	동구	(3)	33.3	66.7	44.4	44.4
	중구	(2)	50.0	66.7	66.7	50.0
	용진군	-	-	-	-	-
	강화군	(3)	44.4	77.8	66.7	66.7

(6) 노인사회활동지원사업에 참여하지 않는 이유

○ 노인사회활동지원사업에 참여하지 않는 이유로는 필요성을 못 느껴서가 33.7%로 가장 높으며, 건강이 좋지 않아서가 15.2%, 원하는 일자리가 없어서가 12.2% 등의 순으로 조사됨

[그림9-6] 노인사회활동지원사업에 참여하지 않는 이유

[Base : 노인일자리사업 미참여자, n=952, 단위 : %]

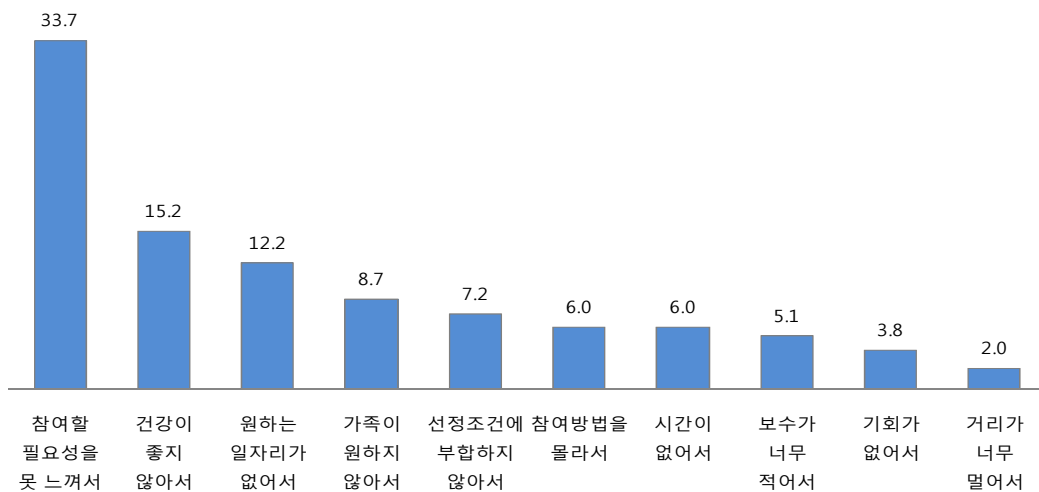

[질문 : 어르신께서는 노인사회활동지원사업(노인일자리사업)에 참여하지 않는 이유에 대해 어떻게 생각하십니까?]

<표 H2-2> 노인사회활동지원사업에 참여하지 않는 이유

	사례수	참여할 필요성을 못 느껴서	건강이 좋지 않아서	원하는 일자리가 없어서	가족이 원하지 않아서	선정조건에 부합하지 않아서	참여방법을 몰라서	시간이 없어서	보수가 너무 적어서	기회가 없어서	거리가 너무 멀어서	
전체	(952)	33.7	15.2	12.2	8.7	7.2	6.0	6.0	5.1	3.8	2.0	
성별	남성	(411)	36.5	13.9	10.9	2.7	7.3	6.3	6.3	8.8	4.6	2.7
	여성	(541)	31.6	16.3	13.1	13.3	7.2	5.7	5.7	2.4	3.1	1.5
연령대	60 대	(529)	35.3	6.6	11.5	10.4	8.3	7.4	7.8	7.2	3.0	2.5
	70 대	(295)	38.0	17.3	12.2	5.8	5.8	3.7	5.4	3.7	6.1	2.0
	80 대 이상	(128)	17.2	46.1	14.8	8.6	6.3	5.5	0.0	0.0	1.6	0.0
거주지	남구	(166)	21.1	22.3	6.6	12.7	6.0	7.8	6.0	12.7	1.8	3.0
	남동구	(152)	34.2	11.2	15.8	11.2	11.2	4.6	5.3	5.3	0.7	0.7
	부평구	(186)	30.6	11.3	11.3	14.5	7.5	10.8	5.4	4.8	3.2	0.5
	연수구	(78)	65.4	6.4	12.8	0.0	0.0	0.0	10.3	0.0	3.8	1.3
	서구	(129)	39.5	21.7	4.7	4.7	7.8	6.2	7.0	0.8	6.2	1.6
	계양구	(91)	34.1	17.6	25.3	3.3	6.6	1.1	1.1	4.4	5.5	1.1
	동구	(36)	22.2	5.6	30.6	2.8	2.8	11.1	2.8	5.6	0.0	16.7
	중구	(45)	31.1	11.1	15.6	11.1	2.2	6.7	6.7	2.2	8.9	4.4
	옹진군	(14)	21.4	21.4	0.0	7.1	21.4	7.1	14.3	0.0	7.1	0.0
	강화군	(55)	34.5	20.0	5.5	3.6	12.7	0.0	9.1	5.5	9.1	0.0

(7) 노인복지시설 이용 여부

- 노인복지시설 이용 경험에 대해 18.2%는 이용한다라고 응답함.
- 여성의 이용 경험이 21.9%로 남성보다 높았으며, 연령대가 증가할수록 노인복지시설 이용 경험 비율도 높아지는 것으로 조사됨

[그림9-7] 노인복지시설 이용 여부

[Base : 전체, n=1,000, 단위 : %]

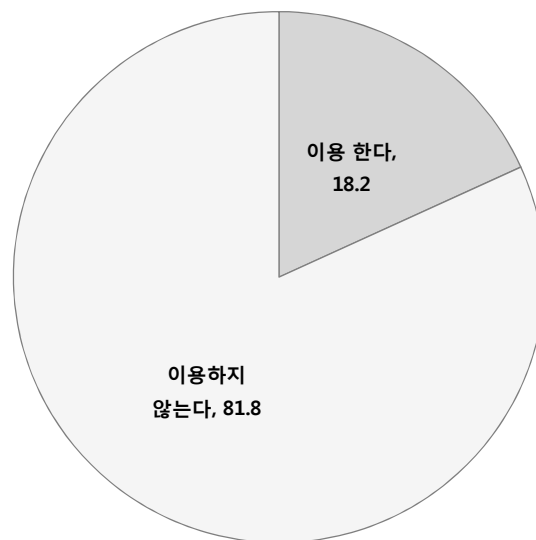

[질문 : 어르신께서는 노인복지시설 이용을 하십니까?]

<표 H3> 노인복지시설 이용 여부

		사례수	이용함	이용하지 않음
전체		(1,000)	18.2	81.8
성별	남성	(443)	13.5	86.5
	여성	(557)	21.9	78.1
연령대	60 대	(539)	9.8	90.2
	70 대	(331)	27.8	72.2
	80 대 이상	(130)	28.5	71.5
거주지	남구	(180)	11.7	88.3
	남동구	(162)	24.7	75.3
	부평구	(195)	20.0	80.0
	연수구	(81)	1.2	98.8
	서구	(131)	25.2	74.8
	계양구	(93)	18.3	81.7
	동구	(39)	5.1	94.9
	중구	(47)	2.1	97.9
	옹진군	(14)	35.7	64.3
	강화군	(58)	39.7	60.3

(8) 노인복지시설 이용 만족도

○ 노인복지시설 이용 만족도를 알아본 결과, 프로그램 참여가 도움이 된다가 77.1점으로 가장 높으며, 이용하면서 친구가 많아짐이 75.6점, 이용이후로 삶이 나아짐과 적절한 시간 활용이 된다는 의견이 74.0점 등의 순으로 조사됨

[그림9-8] 노인복지시설 이용 만족도

[Base : 노인복지시설 이용자, n=182, 단위 : 점]

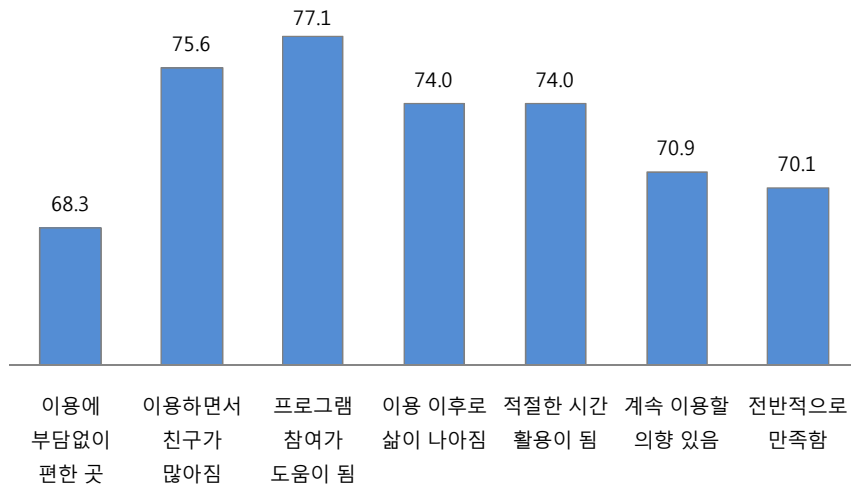

[질문 : 노인복지시설의 이용 만족도 문항]

<표 H3-1> 노인복지시설 이용 만족도 (100 점 평균)

	사례수	이용에 부담없이 편한 곳	이용이후 친구가 많아짐	프로그램 참여가 도움이 됨	이용 이후 삶이 나아짐	적절한 시간 활용	계속 이용의향 있음	전반적으로 만족함	
전체	(182)	68.3	75.6	77.1	74.0	74.0	70.9	70.1	
성별	남성	(60)	65.6	74.4	74.4	69.4	73.9	72.8	68.3
	여성	(122)	69.7	76.2	78.4	76.2	74.0	69.9	71.0
연령대	60대	(53)	65.4	73.0	78.6	78.6	71.7	71.7	69.2
	70대	(92)	69.2	77.2	78.3	72.5	75.4	72.8	71.7
	80대 이상	(37)	70.3	75.7	72.1	71.2	73.9	64.9	67.6
거주지	남구	(21)	66.7	69.8	76.2	69.8	66.7	69.8	63.5
	남동구	(40)	70.0	76.7	75.8	77.5	75.0	74.2	69.2
	부평구	(39)	69.2	70.9	85.5	72.7	72.7	68.4	71.8
	연수구	(1)	66.7	66.7	33.3	66.7	66.7	33.3	66.7
	서구	(33)	66.7	74.8	69.7	70.7	77.8	72.7	71.7
	계양구	(17)	68.6	82.4	88.2	78.4	76.5	68.6	80.4
	동구	(2)	50.0	50.0	83.3	66.7	83.3	50.0	50.0
	중구	(1)	66.7	66.7	66.7	66.7	33.3	66.7	66.7
	옹진군	(5)	66.7	80.0	73.3	73.3	86.7	73.3	73.3
강화군	(23)	69.6	85.5	71.0	76.8	72.5	72.5	66.7	

(9) 노인복지시설의 경로식당 이용 만족도

○ 노인복지시설의 경로식당 이용 만족도를 알아본 결과, 음식이 맛있음이 72.7점으로 가장 높으며, 음식을 마음껏 먹을 수 있음이 72.0점, 전반적으로 만족한다가 70.1점 등의 순으로 나타남

[그림9-9] 노인복지시설의 경로식당 이용 만족도

[Base : 노인복지시설 이용자, n=182, 단위 : 점]

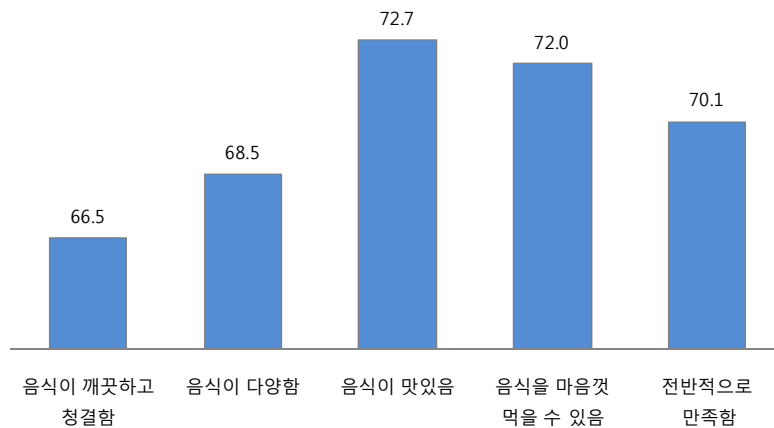

[질문 : 노인복지시설의 경로식당이용 만족도 문항]

<표 H3-2> 노인복지시설의 경로식당 이용 만족도 (100 점 평균)

	사례수	음식이 깨끗하고 청결함	음식이 다양함	음식이 맛있음	음식을 마음껏 먹을 수 있음	전반적으로 만족함	
전체	(182)	66.5	68.5	72.7	72.0	70.1	
성별	남성	(60)	62.8	66.7	70.0	67.2	67.8
	여성	(122)	68.3	69.4	74.0	74.3	71.3
연령대	60대	(53)	61.0	70.4	74.2	73.0	71.1
	70대	(92)	68.8	69.6	74.3	73.9	71.4
	80대 이상	(37)	68.5	63.1	66.7	65.8	65.8
거주지	남구	(21)	65.1	73.0	66.7	66.7	66.7
	남동구	(40)	66.7	73.3	74.2	72.5	72.5
	부평구	(39)	75.2	66.7	78.6	81.2	71.8
	연수구	(1)	33.3	66.7	66.7	33.3	66.7
	서구	(33)	56.6	64.6	66.7	65.7	65.7
	계양구	(17)	68.6	72.6	84.3	76.5	80.4
	동구	(2)	66.7	50.0	66.7	66.7	66.7
	중구	(1)	66.7	66.7	66.7	66.7	66.7
	용진군	(5)	66.7	66.7	60.0	66.7	66.7
	강화군	(23)	66.7	63.8	69.6	69.6	66.7

(10) 노인복지시설을 이용하지 않는 이유

○ 노인복지시설을 이용하지 않는 이유로 거리가 멀고 교통이 불편해서가 24.9%로 가장 높으며, 시간이 없어서가 20.2%, 좋은 프로그램이 없어서가 16.1% 등의 순으로 조사됨

[그림9-10] 노인복지시설을 이용하지 않는 이유

[Base : 노인복지시설 미이용자, n=818, 단위 : %]

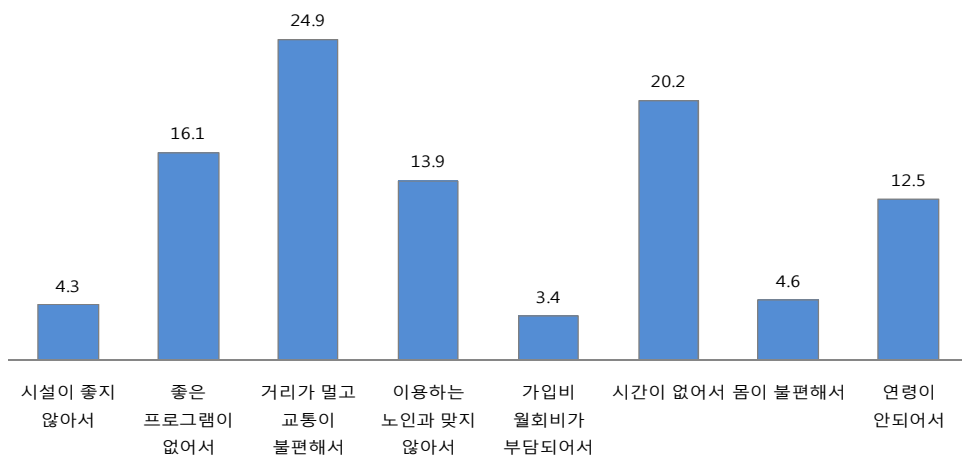

[질문 : 어르신께서는 노인복지시설을 이용하지 않는 이유에 대해 어떻게 생각하십니까?]

<표 H3-3> 노인복지시설을 이용하지 않는 이유

	사례수	시설이 좋지 않아서	좋은 프로그램이 없어서	거리가 멀고 교통이 불편해서	이용하는 노인과 맞지 않아서	가입비 월회비가 부담되어서	시간이 없어서	몸이 불편해서	연령이 안되어서	
전체	(818)	4.3	16.1	24.9	13.9	3.4	20.2	4.6	12.5	
성별	남성	(383)	5.0	14.4	19.1	10.7	3.9	27.4	5.5	14.1
	여성	(435)	3.7	17.7	30.1	16.8	3.0	13.8	3.9	11.0
연령대	60대	(486)	4.5	18.1	14.6	15.2	1.4	24.7	1.6	19.8
	70대	(239)	4.2	14.2	36.0	13.0	7.5	17.2	5.9	2.1
	80대 이상	(93)	3.2	10.8	50.5	9.7	3.2	4.3	17.2	1.1
거주지	남구	(159)	5.0	8.8	20.8	13.8	5.7	23.3	8.2	14.5
	남동구	(122)	2.5	18.9	18.9	6.6	4.9	19.7	4.9	23.8
	부평구	(156)	7.7	27.6	36.5	12.8	5.1	4.5	0.0	5.8
	연수구	(80)	1.3	15.0	27.5	10.0	0.0	42.5	3.8	0.0
	서구	(98)	4.1	13.3	28.6	34.7	2.0	5.1	2.0	10.2
	계양구	(76)	1.3	15.8	21.1	3.9	1.3	22.4	9.2	25.0
	동구	(37)	8.1	21.6	5.4	21.6	2.7	24.3	5.4	10.8
	중구	(46)	2.2	6.5	28.3	19.6	2.2	21.7	2.2	17.4
	옹진군	(9)	11.1	0.0	33.3	0.0	0.0	55.6	0.0	0.0
	강화군	(35)	2.9	11.4	20.0	5.7	0.0	48.6	11.4	0.0

(11) 노인소득보장정책

○ 노인소득보장정책 중 기초노령연금은 안다는 비중이 100.0%로 가장 높고, 이용여부 또한 기초노령 연금이 58.7%, 향후 이용 의향은 96.0%로 가장 높게 나타남

[그림9-11] 노인소득보장정책

[Base : 전체, n=1,000, 단위 : %]

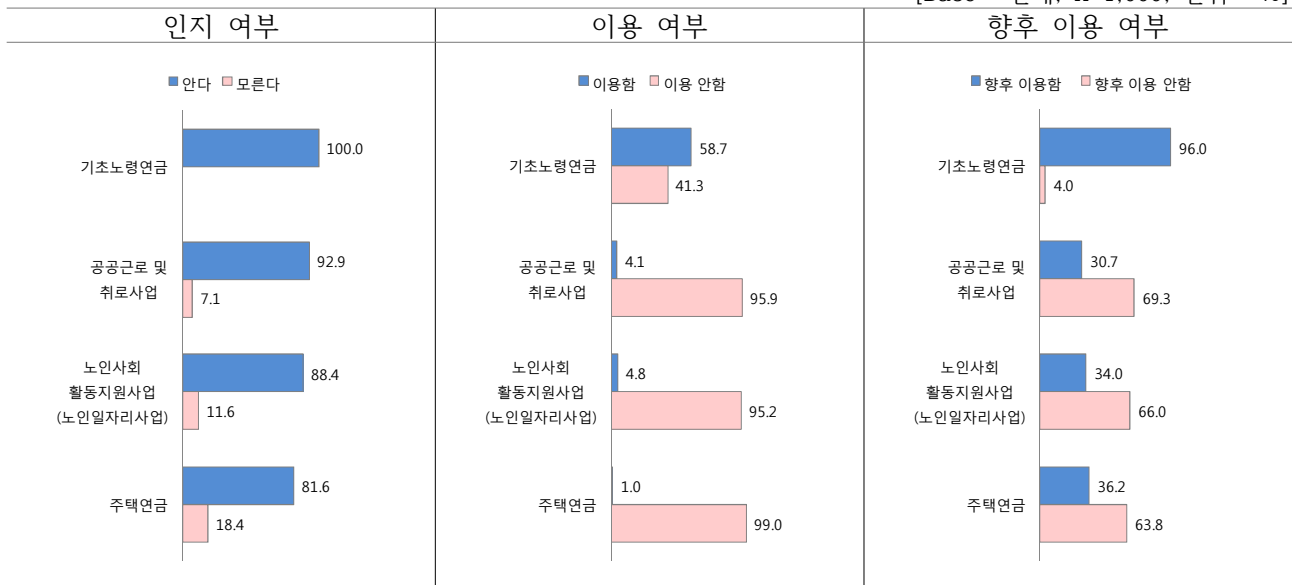

[질문 : 노인소득보장정책에 대한 질문입니다.]

<표 H4-1> 노인소득보장정책 인지 여부

		사례수	기초 노령연금	공공근로 및 취로사업	노인사회 활동지원 사업	주택연금
전체		(1,000)	100.0	92.9	88.4	81.6
성별	남성	(443)	100.0	94.4	91.9	86.2
	여성	(557)	100.0	91.7	85.6	77.9
연령대	60 대	(539)	100.0	93.5	89.4	85.7
	70 대	(331)	100.0	94.6	92.4	83.1
	80 대 이상	(130)	100.0	86.2	73.8	60.8
거주지	남구	(180)	100.0	82.8	75.0	72.8
	남동구	(162)	100.0	93.8	90.1	86.4
	부평구	(195)	100.0	97.9	94.4	90.8
	연수구	(81)	100.0	96.3	82.7	86.4
	서구	(131)	100.0	98.5	97.7	91.6
	계양구	(93)	100.0	93.5	96.8	75.3
	동구	(39)	100.0	94.9	92.3	97.4
	중구	(47)	100.0	100.0	70.2	91.5
	옹진군	(14)	100.0	71.4	85.7	42.9
	강화군	(58)	100.0	84.5	91.4	36.2

<표 H4-2> 노인소득보장정책 이용 여부

		사례수	기초 노령연금	공공근로 및 취로사업	노인사회 활동지원 사업	주택연금
전체		(1,000)	58.7	4.1	4.8	1.0
성별	남성	(443)	53.5	5.4	6.8	0.7
	여성	(557)	62.8	3.1	3.2	1.3
연령대	60 대	(539)	33.2	1.9	1.9	0.2
	70 대	(331)	87.9	8.5	10.9	2.7
	80 대 이상	(130)	90.0	2.3	1.5	0.0
거주지	남구	(180)	56.7	3.3	7.8	1.1
	남동구	(162)	59.9	4.9	7.4	1.9
	부평구	(195)	56.9	6.7	4.1	0.5
	연수구	(81)	48.1	2.5	3.7	0.0
	서구	(131)	53.4	2.3	1.5	0.8
	계양구	(93)	65.6	3.2	2.2	1.1
	동구	(39)	64.1	7.7	5.1	2.6
	중구	(47)	63.8	2.1	4.3	2.1
	옹진군	(14)	64.3	0.0	0.0	0.0
	강화군	(58)	74.1	3.4	5.2	0.0

<표 H4-3> 노인소득보장정책 향후 이용 여부

		사례수	기초 노령연금	공공근로 및 취로사업	노인사회 활동지원 사업	주택연금
전체		(1,000)	96.0	30.7	34.0	36.2
성별	남성	(443)	96.2	39.1	49.4	45.6
	여성	(557)	95.9	24.1	21.7	28.7
연령대	60 대	(539)	94.4	34.7	39.9	39.7
	70 대	(331)	97.9	32.6	34.1	37.8
	80 대 이상	(130)	97.7	9.2	9.2	17.7
거주지	남구	(180)	96.1	25.6	36.1	45.0
	남동구	(162)	93.8	23.5	28.4	43.8
	부평구	(195)	90.8	35.9	48.2	51.8
	연수구	(81)	100.0	38.3	27.2	19.8
	서구	(131)	97.7	36.6	34.4	28.2
	계양구	(93)	100.0	32.3	29.0	33.3
	동구	(39)	97.4	43.6	30.8	28.2
	중구	(47)	97.9	38.3	31.9	27.7
	옹진군	(14)	100.0	7.1	0.0	0.0
	강화군	(58)	100.0	13.8	24.1	1.7

(12) 노인복지서비스 - 노인주거복지시설

○ 노인복지서비스 중 노인주거복지시설에 대해 조사한 결과, 양로시설을 인지 비율이 93.6%로 가장 높고, 이용여부는 노인주거복지시설이 1.0%로 가장 높고, 향후 이용의향은 양로시설이 24.9%로 가장 높게 나타남

[그림9-12] 노인복지서비스 - 노인주거복지시설

[Base : 전체, n=1,000, 단위 : %]

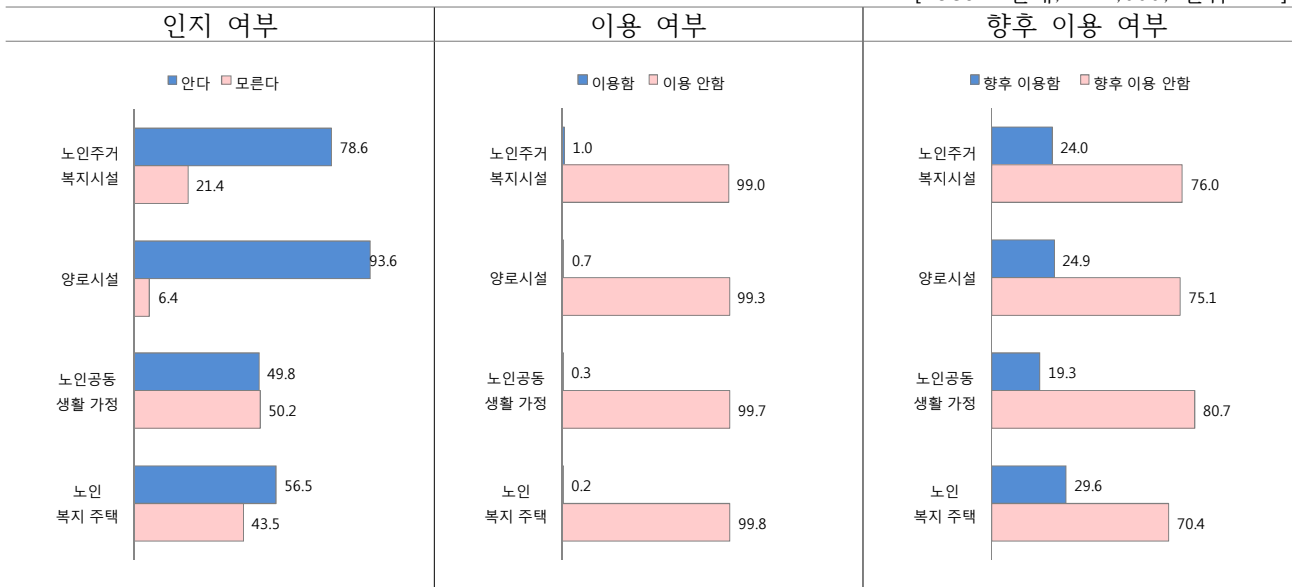

[질문 : 노인복지서비스에 대한 질문입니다.]

<표 H5-1-1> 노인복지서비스 - 노인주거 복지시설 인지 여부

		사례수	노인주거 복지시설	양로시설	노인공동 생활가정	노인 복지주택
성별	전체	(1,000)	78.6	93.6	49.8	56.5
	남성	(443)	80.4	94.6	53.5	58.7
	여성	(557)	77.2	92.8	46.9	54.8
연령대	60 대	(539)	77.0	91.5	49.2	58.1
	70 대	(331)	82.2	96.7	52.9	58.3
	80 대 이상	(130)	76.2	94.6	44.6	45.4
거주지	남구	(180)	52.2	92.8	17.2	31.1
	남동구	(162)	72.2	96.9	45.1	52.5
	부평구	(195)	99.5	100.0	96.4	93.8
	연수구	(81)	97.5	97.5	82.7	76.5
	서구	(131)	68.7	87.0	55.7	57.3
	계양구	(93)	90.3	89.2	43.0	67.7
	동구	(39)	100.0	100.0	17.9	17.9
	중구	(47)	91.5	100.0	27.7	25.5
	옹진군	(14)	64.3	71.4	0.0	14.3
	강화군	(58)	63.8	77.6	10.3	34.5

<표 H5-1-2> 인복지서비스 - 노인주거 복지시설 이용 여부

		사례수	노인주거 복지시설	양로시설	노인공동 생활가정	노인 복지주택
전체		(1,000)	1.0	0.7	0.3	0.2
성별	남성	(443)	1.6	0.7	0.2	0.2
	여성	(557)	0.5	0.7	0.4	0.2
연령대	60 대	(539)	0.6	0.2	0.2	0.2
	70 대	(331)	2.1	1.5	0.6	0.3
	80 대 이상	(130)	0.0	0.8	0.0	0.0
거주지	남구	(180)	1.1	0.6	0.6	0.6
	남동구	(162)	1.9	1.2	0.0	0.0
	부평구	(195)	0.0	0.5	0.5	0.0
	연수구	(81)	0.0	0.0	0.0	0.0
	서구	(131)	2.3	0.8	0.8	0.8
	계양구	(93)	0.0	0.0	0.0	0.0
	동구	(39)	5.1	5.1	0.0	0.0
	중구	(47)	0.0	0.0	0.0	0.0
	옹진군	(14)	0.0	0.0	0.0	0.0
	강화군	(58)	0.0	0.0	0.0	0.0

<표 H5-1-3> 노인복지서비스 - 노인주거 복지시설 향후 이용 여부

		사례수	노인주거 복지시설	양로시설	노인공동 생활가정	노인 복지주택
전체		(1,000)	24.0	24.9	19.3	29.6
성별	남성	(443)	26.0	28.9	21.0	28.4
	여성	(557)	22.4	21.7	18.0	30.5
연령대	60 대	(539)	24.5	25.2	19.9	31.5
	70 대	(331)	23.3	21.8	17.2	27.2
	80 대 이상	(130)	23.8	31.5	22.3	27.7
거주지	남구	(180)	6.7	9.4	0.0	12.2
	남동구	(162)	18.5	30.2	14.2	23.5
	부평구	(195)	57.4	56.4	56.4	64.1
	연수구	(81)	12.3	14.8	7.4	22.2
	서구	(131)	35.1	19.8	22.1	34.4
	계양구	(93)	3.2	11.8	14.0	20.4
	동구	(39)	20.5	15.4	5.1	10.3
	중구	(47)	27.7	17.0	19.1	34.0
	옹진군	(14)	14.3	14.3	0.0	0.0
	강화군	(58)	6.9	13.8	1.7	15.5

(13) 노인복지서비스 - 노인의료복지시설

○ 노인복지서비스 중 노인의료복지시설에 대해 조사한 결과, 인지 여부는 노인 요양시설 88.5%로 가장 높으며, 이용 여부는 노인전문병원이 1.2%, 향후 이용여부는 노인전문병원이 47.3%로 가장 높음

[그림9-13] 노인복지서비스 - 노인의료복지시설

[Base : 전체, n=1,000, 단위 : %]

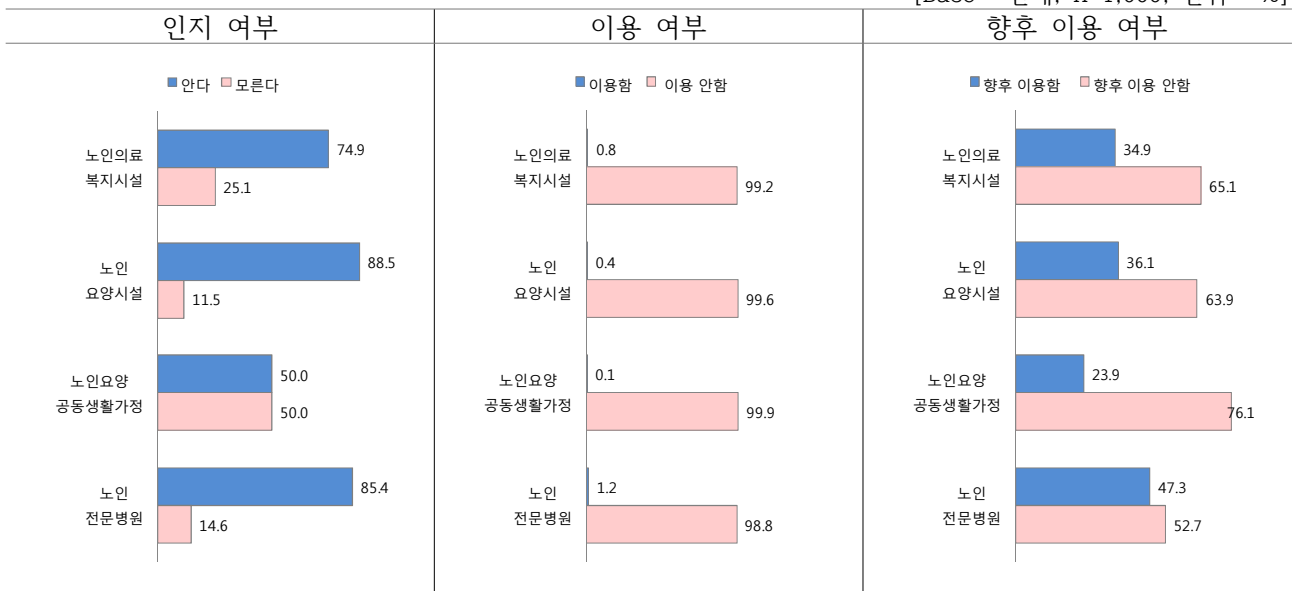

[질문 : 노인복지서비스에 대한 질문입니다.]

<표 H5-2-1> 노인복지서비스 - 노인의료복지시설 인지 여부

		사례수	노인의료복지시설	노인요양시설	노인요양공동생활가정	노인전문병원
전체		(1,000)	74.9	88.5	50.0	85.4
성별	남성	(443)	76.3	90.3	50.1	85.3
	여성	(557)	73.8	87.1	49.9	85.5
연령대	60 대	(539)	77.0	88.9	50.3	86.3
	70 대	(331)	74.0	87.0	50.2	85.5
	80 대 이상	(130)	68.5	90.8	48.5	81.5
거주지	남구	(180)	65.6	91.1	27.8	83.3
	남동구	(162)	66.0	91.4	51.2	77.8
	부평구	(195)	92.8	92.8	85.1	95.9
	연수구	(81)	80.2	93.8	70.4	92.6
	서구	(131)	69.5	85.5	48.1	93.9
	계양구	(93)	90.3	88.2	43.0	93.5
	동구	(39)	71.8	79.5	59.0	61.5
	중구	(47)	70.2	97.9	23.4	48.9
	옹진군	(14)	50.0	28.6	7.1	78.6
	강화군	(58)	60.3	70.7	10.3	82.8

<표 H5-2-2> 노인복지서비스 - 노인의료복지시설 이용 여부

		사례수	노인의료 복지시설	노인 요양시설	노인요양 공동생활 가정	노인 전문병원
전체		(1,000)	0.8	0.4	0.1	1.2
성별	남성	(443)	0.5	0.2	0.0	0.9
	여성	(557)	1.1	0.5	0.2	1.4
연령대	60 대	(539)	0.4	0.2	0.2	0.9
	70 대	(331)	1.8	0.9	0.0	1.8
	80 대 이상	(130)	0.0	0.0	0.0	0.8
거주지	남구	(180)	1.1	0.6	0.0	2.8
	남동구	(162)	1.2	0.0	0.0	1.9
	부평구	(195)	0.0	0.0	0.0	1.0
	연수구	(81)	0.0	0.0	0.0	0.0
	서구	(131)	3.1	2.3	0.8	1.5
	계양구	(93)	0.0	0.0	0.0	0.0
	동구	(39)	0.0	0.0	0.0	0.0
	중구	(47)	0.0	0.0	0.0	0.0
	옹진군	(14)	0.0	0.0	0.0	0.0
	강화군	(58)	0.0	0.0	0.0	0.0

<표 H5-2-3> 노인복지서비스 - 노인의료복지시설 향후 이용 여부

		사례수	노인의료 복지시설	노인 요양시설	노인요양 공동생활 가정	노인 전문병원
전체		(1,000)	34.9	36.1	23.9	47.3
성별	남성	(443)	34.5	39.3	23.3	47.4
	여성	(557)	35.2	33.6	24.4	47.2
연령대	60 대	(539)	34.5	32.7	25.2	48.2
	70 대	(331)	35.6	41.1	23.0	44.4
	80 대 이상	(130)	34.6	37.7	20.8	50.8
거주지	남구	(180)	33.3	33.9	8.9	43.3
	남동구	(162)	29.0	35.8	25.9	40.7
	부평구	(195)	52.3	49.2	47.7	49.7
	연수구	(81)	25.9	24.7	16.0	48.1
	서구	(131)	42.7	29.8	25.2	52.7
	계양구	(93)	16.1	35.5	24.7	44.1
	동구	(39)	25.6	23.1	10.3	23.1
	중구	(47)	40.4	38.3	21.3	68.1
	옹진군	(14)	7.1	7.1	0.0	35.7
	강화군	(58)	31.0	44.8	8.6	63.8

(14) 노인복지서비스 - 노인여가복지시설

○ 노인복지서비스 중 노인여가복지시설에 대해 조사한 결과, 인지 여부는 경로당이 96.1%로 가장 높으며, 이용 여부는 경로당이 19.0%, 향후 이용 여부는 노인복지관이 56.9%로 가장 높음

[그림9-14] 노인복지서비스 - 노인여가복지시설

[Base : 전체, n=1,000, 단위 : %]

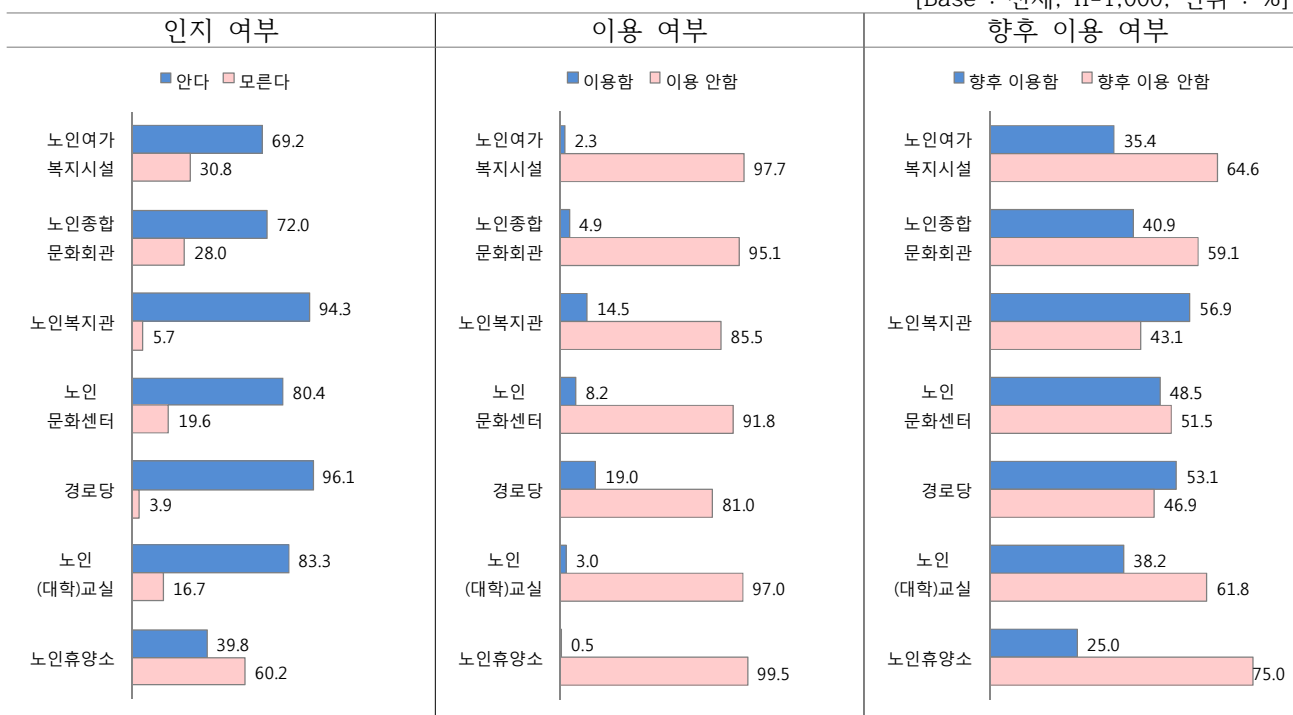

[질문 : 노인복지서비스에 대한 질문입니다.]

<표 H5-3-1> 노인복지서비스 - 노인여가복지시설 인지 여부

	사례수	노인여가 복지시설	노인종합 문화회관	노인 복지관	노인 문화센터	경로당	노인 (대학) 교실	노인 휴양소	
전체	(1,000)	69.2	72.0	94.3	80.4	96.1	83.3	39.8	
성별	남성	(443)	72.5	74.7	93.2	81.0	95.3	86.0	42.0
	여성	(557)	66.6	69.8	95.2	79.9	96.8	81.1	38.1
연령대	60 대	(539)	65.5	72.2	94.1	80.5	96.5	83.5	40.4
	70 대	(331)	75.2	72.5	94.9	83.4	95.2	85.5	42.0
	80 대 이상	(130)	69.2	70.0	93.8	72.3	96.9	76.9	31.5
거주지	남구	(180)	53.3	57.8	88.9	80.6	97.2	90.6	32.8
	남동구	(162)	71.0	69.1	95.1	93.2	98.1	88.3	45.1
	부평구	(195)	88.2	91.8	96.9	94.4	95.4	89.7	75.4
	연수구	(81)	64.2	79.0	93.8	85.2	96.3	90.1	40.7
	서구	(131)	63.4	68.7	93.1	63.4	95.4	86.3	23.7
	계양구	(93)	80.6	86.0	97.8	88.2	97.8	83.9	26.9
	동구	(39)	89.7	89.7	97.4	94.9	97.4	97.4	48.7
	중구	(47)	78.7	74.5	95.7	38.3	100.0	66.0	14.9
	옹진군	(14)	21.4	28.6	100.0	50.0	78.6	14.3	7.1
	강화군	(58)	41.4	29.3	93.1	48.3	87.9	29.3	5.2

<표 H5-3-2> 노인복지서비스 - 노인여가복지시설 이용 여부

	사례수	노인여가 복지시설	노인종합 문화회관	노인 복지관	노인 문화센터	경로당	노인 (대학) 교실	노인 휴양소	
전체	(1,000)	2.3	4.9	14.5	8.2	19.0	3.0	0.5	
성별	남성	(443)	2.7	4.5	9.7	5.6	9.0	1.4	0.2
	여성	(557)	2.0	5.2	18.3	10.2	26.9	4.3	0.7
연령대	60 대	(539)	1.7	1.9	6.7	4.6	1.3	0.6	0.2
	70 대	(331)	3.6	9.4	23.6	11.8	31.4	5.1	0.6
	80 대 이상	(130)	1.5	6.2	24.0	13.8	60.8	7.7	1.5
거주지	남구	(180)	1.1	2.2	12.8	6.7	22.8	4.4	0.0
	남동구	(162)	3.7	11.7	17.9	16.7	21.6	2.5	0.6
	부평구	(195)	3.1	7.7	16.4	9.2	14.4	2.6	2.1
	연수구	(81)	0.0	0.0	2.5	0.0	23.5	2.5	0.0
	서구	(131)	3.1	3.1	11.5	9.9	9.9	3.1	0.0
	계양구	(93)	4.3	5.4	15.1	5.4	16.1	1.1	0.0
	동구	(39)	2.6	5.1	7.7	10.3	28.2	7.7	0.0
	중구	(47)	0.0	0.0	2.1	0.0	19.1	2.1	0.0
	옹진군	(14)	0.0	0.0	35.7	0.0	28.6	0.0	0.0
	강화군	(58)	0.0	0.0	36.2	5.2	25.9	3.4	0.0

<표 H5-3-3> 노인복지서비스 - 노인여가복지시설 향후 이용 여부

	사례수	노인여가 복지시설	노인종합 문화회관	노인 복지관	노인 문화센터	경로당	노인 (대학) 교실	노인 휴양소	
전체	(1,000)	35.4	40.9	56.9	48.5	53.1	38.2	25.0	
성별	남성	(443)	35.4	41.5	56.7	48.3	51.7	39.7	26.5
	여성	(557)	35.4	40.4	57.1	48.7	54.2	37.0	23.9
연령대	60 대	(539)	37.3	43.6	55.5	48.2	45.1	39.9	26.3
	70 대	(331)	32.6	38.4	60.1	51.4	59.5	38.4	25.1
	80 대 이상	(130)	34.6	36.2	54.6	42.3	70.0	30.8	19.4
거주지	남구	(180)	32.8	32.2	52.8	58.3	65.6	36.7	15.0
	남동구	(162)	25.9	37.0	47.5	48.8	43.8	29.6	14.8
	부평구	(195)	40.5	51.3	59.0	57.9	61.0	59.5	44.1
	연수구	(81)	37.0	39.5	48.1	35.8	56.8	46.9	25.9
	서구	(131)	38.2	52.7	62.6	47.3	39.7	42.0	33.6
	계양구	(93)	28.0	30.1	49.5	36.6	37.6	17.2	28.0
	동구	(39)	59.0	64.1	69.2	61.5	66.7	46.2	17.9
	중구	(47)	59.6	70.2	72.3	59.6	76.6	44.7	28.3
	옹진군	(14)	0.0	0.0	92.9	7.1	35.7	0.0	0.0
	강화군	(58)	29.3	6.9	70.7	17.2	39.7	6.9	3.4

(15) 노인복지서비스 - 재가노인복지시설

○ 노인복지서비스 중 재가노인복지시설에 대해 조사한 결과, 인지 여부는 방문목욕서비스가 74.2%로 가장 많이 알고 있으며, 이용 여부는 방문요양서비스가 1.8%, 향후 이용 의향은 방문요양서비스가 33.8%로 가장 높게 나타남

[그림9-15] 노인복지서비스 - 재가노인복지시설

[Base : 전체, n=1,000, 단위 : %]

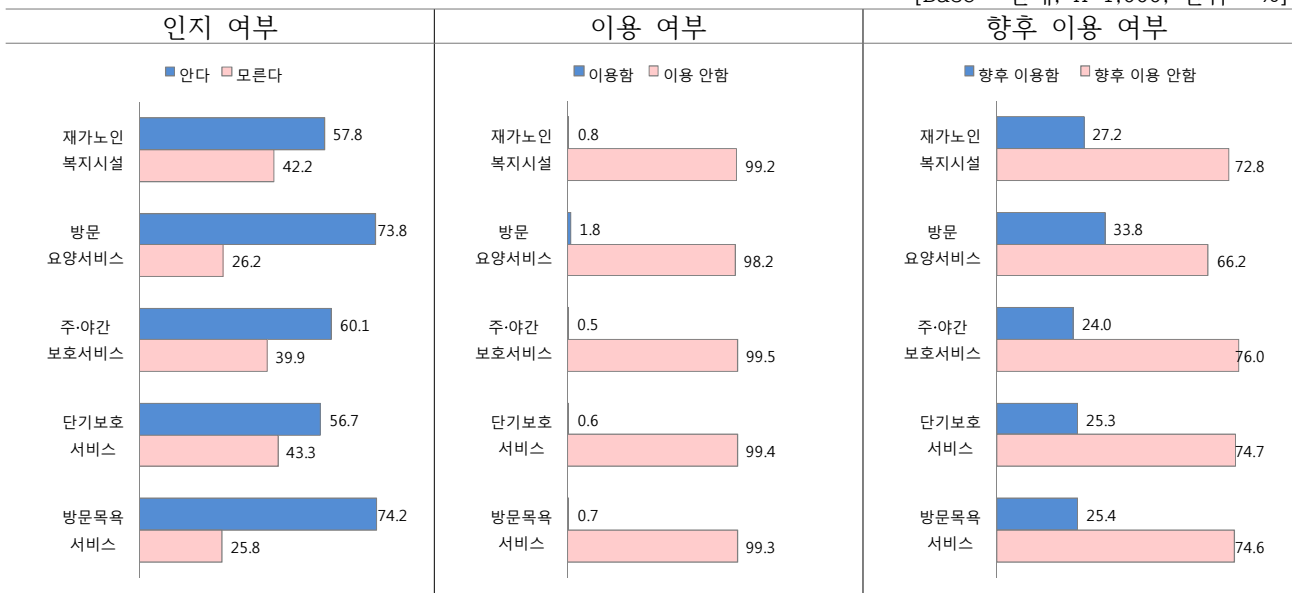

[질문 : 노인복지서비스에 대한 질문입니다.]

<표 H5-4-1> 노인복지서비스 - 노인의료복지시설 인지 여부

	사례수	재가노인 복지시설	방문 요양서비스	주-야간 보호서비스	단기보호 서비스	방문목욕 서비스	
전체	(1,000)	57.8	73.8	60.1	56.7	74.2	
성별	남성	(443)	61.6	75.2	61.9	59.4	76.5
	여성	(557)	54.8	72.7	58.7	54.6	72.4
연령대	60 대	(539)	58.1	75.0	58.3	54.2	75.5
	70 대	(331)	58.6	72.2	64.0	60.4	74.6
	80 대 이상	(130)	54.6	73.1	57.7	57.7	67.7
거주지	남구	(180)	43.9	62.2	46.7	43.3	67.2
	남동구	(162)	54.3	79.0	72.2	67.9	83.3
	부평구	(195)	80.0	88.7	78.5	76.4	85.6
	연수구	(81)	67.9	90.1	79.0	72.8	74.1
	서구	(131)	58.8	83.2	72.5	69.5	84.0
	계양구	(93)	45.2	48.4	34.4	38.7	81.7
	동구	(39)	79.5	84.6	66.7	53.8	69.2
	중구	(47)	74.5	100.0	53.2	42.6	91.5
	옹진군	(14)	21.4	7.1	0.0	0.0	0.0
	강화군	(58)	20.7	29.3	8.6	5.2	5.2

<표 H5-4-2> 노인복지서비스 - 노인의료복지시설 이용 여부

	사례수	재가노인 복지시설	방문 요양서비스	주·야간 보호서비스	단기보호 서비스	방문목욕 서비스
전체	(1,000)	0.8	1.8	0.5	0.6	0.7
성별	남성 (443)	0.7	1.4	0.7	0.7	0.9
	여성 (557)	0.9	2.2	0.4	0.5	0.5
연령대	60대 (539)	0.7	0.7	0.2	0.0	0.6
	70대 (331)	0.9	2.4	0.6	1.2	0.6
	80대 이상 (130)	0.8	4.6	1.5	1.5	1.5
거주지	남구 (180)	0.6	3.9	0.0	0.6	1.1
	남동구 (162)	0.0	0.0	0.0	0.0	0.6
	부평구 (195)	0.5	2.1	1.5	1.0	0.0
	연수구 (81)	1.2	2.5	0.0	0.0	0.0
	서구 (131)	0.8	3.1	1.5	1.5	2.3
	계양구 (93)	1.1	0.0	0.0	1.1	1.1
	동구 (39)	7.7	0.0	0.0	0.0	0.0
	중구 (47)	0.0	2.1	0.0	0.0	0.0
	용진군 (14)	0.0	0.0	0.0	0.0	0.0
	강화군 (58)	0.0	0.0	0.0	0.0	0.0

<표 H5-4-3> 노인복지서비스 - 노인의료복지시설 향후 이용 여부

	사례수	재가노인 복지시설	방문 요양서비스	주·야간 보호서비스	단기보호 서비스	방문목욕 서비스
전체	(1,000)	27.2	33.8	24.0	25.3	25.4
성별	남성 (443)	27.5	35.2	26.2	26.4	26.2
	여성 (557)	26.9	32.7	22.3	24.4	24.8
연령대	60대 (539)	26.0	33.4	26.0	25.2	24.5
	70대 (331)	26.9	33.2	19.9	23.3	26.3
	80대 이상 (130)	33.1	36.9	26.2	30.8	26.9
거주지	남구 (180)	22.2	25.6	12.2	11.1	15.6
	남동구 (162)	22.2	45.7	39.5	39.5	40.1
	부평구 (195)	45.1	39.5	32.3	39.0	34.9
	연수구 (81)	12.3	27.2	11.1	11.1	19.8
	서구 (131)	28.2	26.7	26.7	32.8	30.5
	계양구 (93)	15.1	26.9	20.4	20.4	18.3
	동구 (39)	51.3	38.5	15.4	12.8	12.8
	중구 (47)	53.2	74.5	40.4	31.9	29.8
	용진군 (14)	0.0	0.0	0.0	0.0	0.0
	강화군 (58)	3.4	15.5	5.2	3.4	1.7

(16) 노인복지서비스 - 노인보호전문기관 및 치매상담센터

○ 노인복지서비스 중 노인보호전문기관 및 치매상담센터에 대해 조사한 결과, 치매상담센터가 80.1%로 가장 많이 알고 있으며, 이용 여부는 치매상담센터가 6.8%, 향후 이용 의향은 치매상담센터가 42.8%로 가장 높게 나타남

[그림9-16] 노인복지서비스 - 노인주거복지시설

[Base : 전체, n=1,000, 단위 : %]

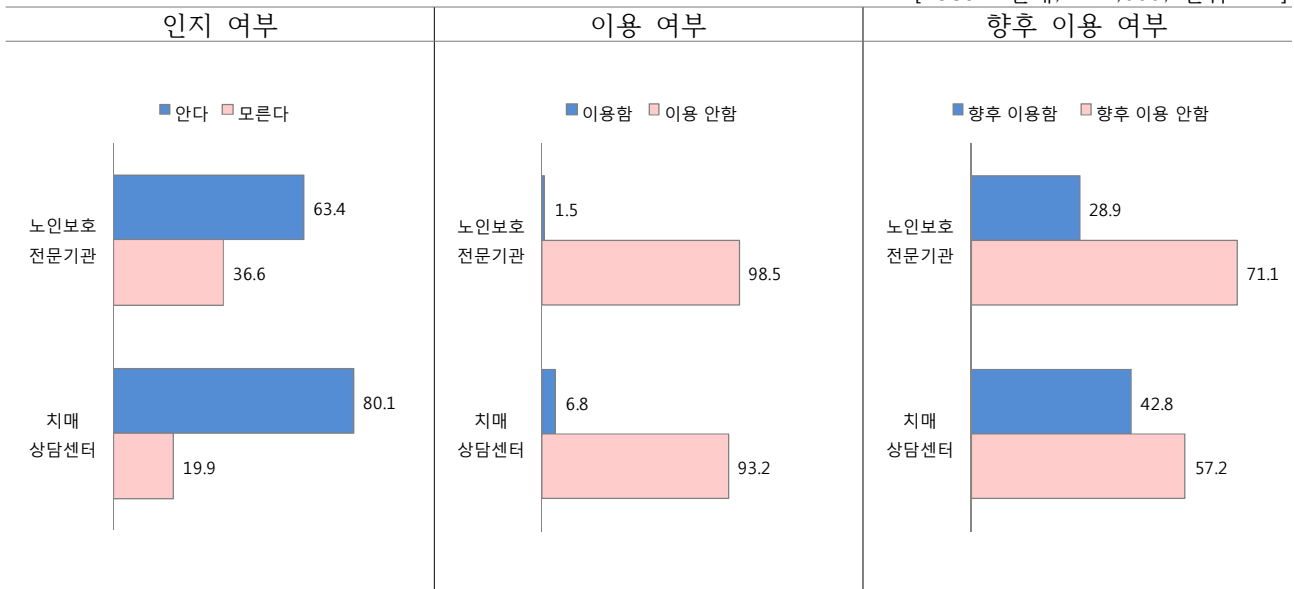

[질문 : 노인복지서비스에 대한 질문입니다.]

<표 H5-5-1> 노인복지서비스 - 노인보호전문기관 및 치매상담센터 인지 및 이용 여부

	사례수	인지 여부		이용 여부		향후 이용 여부		
		노인보호전문기관	치매상담센터	노인보호전문기관	치매상담센터	노인보호전문기관	치매상담센터	
전체	(1,000)	63.4	80.1	1.5	6.8	28.9	42.8	
성별	남성	(443)	63.7	81.0	0.9	6.8	28.9	43.1
	여성	(557)	63.2	79.4	2.0	6.8	28.9	42.5
연령대	60대	(539)	63.8	79.8	1.3	6.1	28.6	46.2
	70대	(331)	65.0	84.3	1.8	8.2	28.4	40.2
	80대 이상	(130)	57.7	70.8	1.5	6.2	31.5	35.4
거주지	남구	(180)	56.1	83.3	4.4	17.8	30.0	65.0
	남동구	(162)	74.7	87.0	1.9	11.7	32.7	45.1
	부평구	(195)	80.0	86.2	0.0	1.0	35.9	44.1
	연수구	(81)	65.4	91.4	0.0	0.0	22.2	35.8
	서구	(131)	64.9	73.3	3.1	9.2	32.8	42.7
	계양구	(93)	65.6	81.7	0.0	1.1	15.1	17.2
	동구	(39)	71.8	84.6	0.0	5.1	30.8	41.0
	중구	(47)	42.6	74.5	0.0	0.0	46.8	70.2
	옹진군	(14)	21.4	28.6	0.0	0.0	0.0	0.0
	강화군	(58)	10.3	41.4	0.0	0.0	5.2	3.4

(17) 노인복지서비스 - 인천맞춤형 노후서비스

○ 노인복지서비스 중 인천맞춤형 노후서비스에 대해 조사한 결과, 기초노령연금 지급이 94.6%로 가장 많이 알고 있으며, 이용 여부는 기초노령연금 지급이 58.6%, 향후 이용 의향은 기초노령연금 지급이 82.9%로 가장 높게 나타남

[그림9-17] 노인복지서비스 - 인천맞춤형 노후서비스

[Base : 전체, n=1,000, 단위 : %]

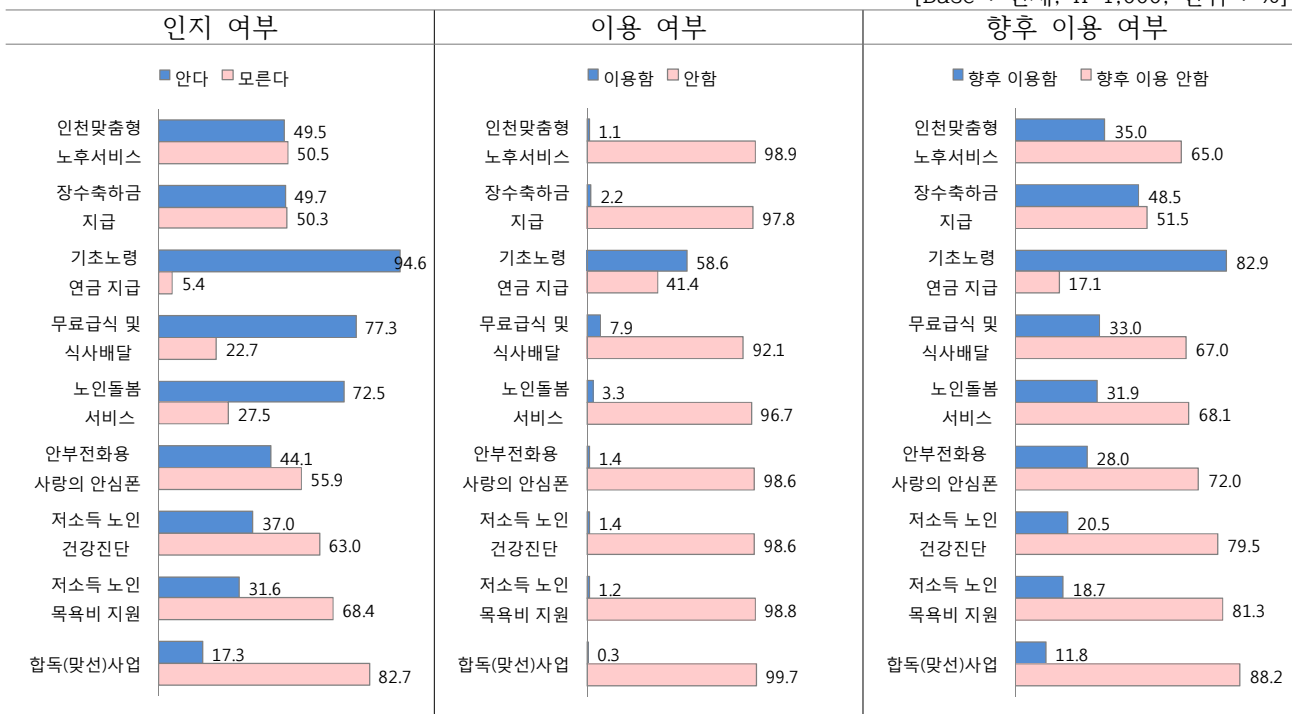

[질문 : 노인복지서비스에 대한 질문입니다.]

<표 H5-6-1> 노인복지서비스 - 노인여가복지시설 인지 여부

	사례수	인천 맞춤형 노후 서비스	장수 축하금 지급	기초 노령 연금 지급	무료 급식 및 식사 배달	노인 돌봄 서비스	안부 전화 용의 사랑 안심 폰	저소득 노인 건강 진단	저소득 노인 목욕비 지원	합동 (맞선) 사업
전체	(1,000)	49.5	49.7	94.6	77.3	72.5	44.1	37.0	31.6	17.3
성별	남성	(443)	51.7	51.7	95.3	76.5	75.4	45.6	42.9	20.5
	여성	(557)	47.8	48.1	94.1	77.9	70.2	42.9	32.3	14.7
연령대	60 대	(539)	49.7	49.9	94.4	77.0	72.7	42.1	35.1	15.8
	70 대	(331)	50.8	49.8	95.5	78.5	73.7	46.5	41.4	21.8
	80 대 이상	(130)	45.4	48.5	93.1	75.4	68.5	46.2	33.8	12.3
거주지	남구	(180)	32.2	36.7	92.2	72.8	67.2	33.3	40.6	8.3
	남동구	(162)	66.0	54.3	96.3	90.1	88.3	63.6	39.5	21.6
	부평구	(195)	87.2	80.0	95.9	90.3	87.7	72.8	53.8	33.8
	연수구	(81)	39.5	54.3	93.8	84.0	60.5	28.4	22.2	23.5
	서구	(131)	22.1	26.7	95.4	85.5	70.2	19.8	18.3	10.7
	계양구	(93)	41.9	49.5	97.8	62.4	72.0	20.4	37.6	7.5
	동구	(39)	76.9	59.0	84.6	79.5	84.6	64.1	64.1	33.3
	중구	(47)	55.3	68.1	95.7	80.9	80.9	51.1	27.7	31.9
	옹진군	(14)	7.1	7.1	78.6	14.3	7.1	14.3	7.1	0.0
	강화군	(58)	5.2	10.3	96.6	19.0	17.2	29.3	20.7	3.4

<표 H5-6-2> 노인복지서비스 - 노인여가복지시설 이용 여부

	사례수	인천 맞춤형 노후 서비스	장수 축하금 지급	기초 노령 연금 지급	무료 급식 및 식사 배달	노인 돌봄 서비스	안부 전화 용의 사랑 안심 폰	저소득 노인 건강 진단	저소득 노인 목욕비 지원	합동 (맞선) 사업
전체	(1,000)	1.1	2.2	58.6	7.9	3.3	1.4	1.4	1.2	0.3
성별	남성	(443)	0.7	1.8	53.5	6.5	3.2	1.4	2.0	0.5
	여성	(557)	1.4	2.5	62.7	9.0	3.4	1.4	0.5	0.2
연령대	60 대	(539)	0.9	1.3	33.2	3.0	0.7	0.2	0.4	0.2
	70 대	(331)	1.5	2.4	87.9	11.8	5.7	1.5	3.0	0.3
	80 대 이상	(130)	0.8	5.4	89.2	18.5	7.7	6.2	2.3	0.8
거주지	남구	(180)	0.6	3.3	56.7	9.4	5.0	0.6	1.1	0.0
	남동구	(162)	2.5	3.7	59.9	6.2	1.9	0.6	1.9	1.2
	부평구	(195)	0.5	2.6	56.9	7.2	4.1	3.1	2.6	0.5
	연수구	(81)	0.0	0.0	48.1	1.2	1.2	0.0	0.0	0.0
	서구	(131)	3.1	2.3	53.4	19.8	7.6	0.0	0.0	0.0
	계양구	(93)	0.0	1.1	65.6	2.2	1.1	0.0	2.2	1.1
	동구	(39)	2.6	2.6	64.1	10.3	0.0	2.6	0.0	0.0
	중구	(47)	0.0	0.0	63.8	2.1	2.1	2.1	0.0	0.0
	옹진군	(14)	0.0	0.0	57.1	14.3	0.0	0.0	7.1	0.0
	강화군	(58)	0.0	0.0	74.1	3.4	0.0	6.9	1.7	0.0

<표 H5-6-3> 노인복지서비스 - 노인여가복지시설 향후 이용 여부

	사례수	인천 맞춤형 노후 서비스	장수 축하금 지급	기초 노령금 지급	무료 급식 및 식사 배달	노인 돌봄 서비스	안부 전화 사랑의 안심폰	저소득 노인 건강 진단	저소득 노인 목욕비 지원	합동 (맞선) 사업	
전체	(1,000)	35.0	48.5	82.9	33.0	31.9	28.0	20.5	18.7	11.8	
성별	남성	(443)	36.1	52.6	82.4	33.6	35.2	30.0	22.8	20.1	12.6
	여성	(557)	34.1	45.2	83.3	32.5	29.3	26.4	18.7	17.6	11.1
연령대	60 대	(539)	37.1	50.6	80.5	29.7	30.8	29.7	20.6	18.9	12.2
	70 대	(331)	31.7	45.6	85.2	32.6	30.8	26.6	23.0	21.5	13.6
	80 대 이상	(130)	34.6	46.9	86.9	47.7	39.2	24.6	13.8	10.8	5.4
거주지	남구	(180)	44.4	48.3	74.4	30.6	23.9	18.3	11.7	8.9	4.4
	남동구	(162)	36.4	58.6	81.5	30.9	38.3	36.4	19.8	19.1	10.5
	부평구	(195)	40.0	50.8	83.6	42.6	40.5	37.4	35.4	33.3	28.2
	연수구	(81)	39.5	46.9	88.9	33.3	17.3	12.3	12.3	14.8	6.2
	서구	(131)	35.9	44.3	84.7	42.0	41.2	22.1	13.7	12.2	11.5
	계양구	(93)	8.6	46.2	91.4	6.5	14.0	34.4	23.7	22.6	3.2
	동구	(39)	46.2	43.6	64.1	35.9	30.8	38.5	17.9	10.3	15.4
	중구	(47)	59.6	91.5	89.4	46.8	51.1	46.8	36.2	40.4	19.1
	용진군	(14)	0.0	7.1	78.6	21.4	0.0	0.0	7.1	0.0	0.0
	강화군	(58)	0.0	6.9	93.1	25.9	31.0	12.1	13.8	5.2	0.0

(18) 노인복지서비스 - 기타 노인복지서비스

○ 노인복지서비스 중 기타 노인복지서비스에 대해 조사한 결과, 교통요금할인 95.9%로 가장 많이 알고 있으며, 이용 여부는 교통요금할인이 62.8%, 향후 이용 의향은 교통요금할인 92.3%로 가장 높게 나타남

[그림9-18] 노인복지서비스 - 기타 노인복지서비스

[Base : 전체, n=1,000, 단위 : %]

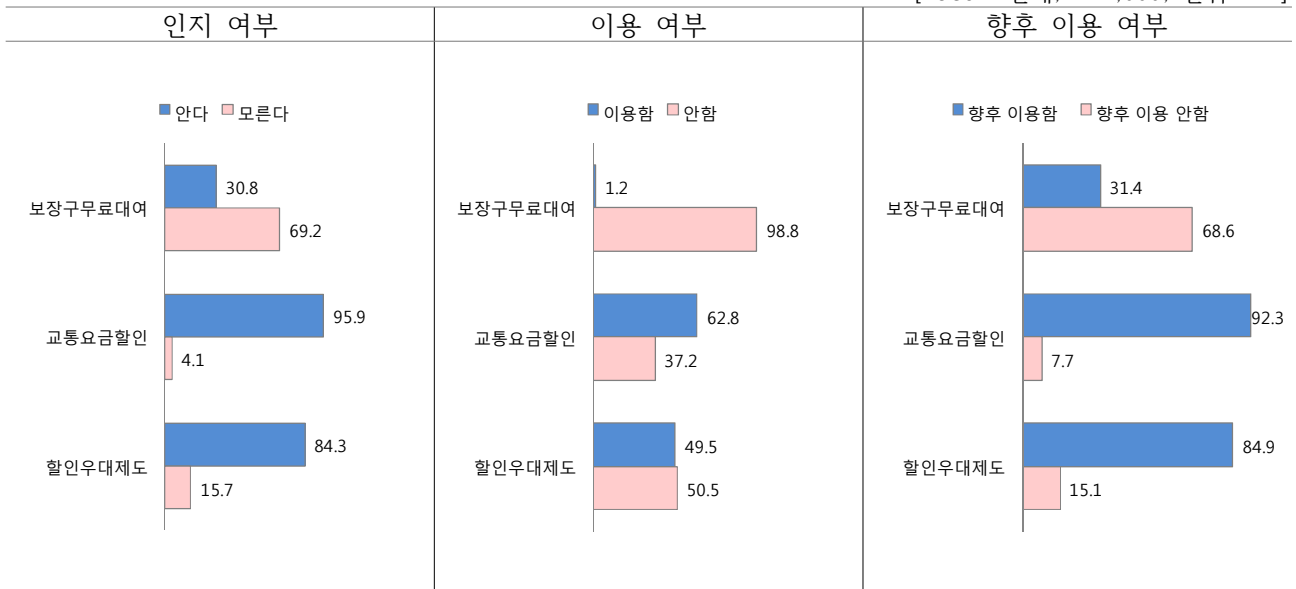

[질문 : 노인복지서비스에 대한 질문입니다.]

<표 H5-7-1> 노인복지서비스 - 노인보호전문기관 및 치매상담센터 인지 및 이용 여부

	사례수	인지 여부			이용 여부			향후 이용 여부		
		보장구 무료대여	교통요금할인	할인 우대제도	보장구 무료대여	교통요금할인	할인 우대제도	보장구 무료대여	교통요금할인	할인 우대제도
전체	(1,000)	30.8	95.9	84.3	1.2	62.8	49.5	31.4	92.3	84.9
성별	남성 (443)	33.4	96.4	86.5	0.9	57.8	46.3	32.3	91.6	83.1
	여성 (557)	28.7	95.5	82.6	1.4	66.8	52.1	30.7	92.8	86.4
연령대	60대 (539)	30.1	95.5	82.4	0.9	37.7	30.1	32.8	91.7	84.2
	70대 (331)	34.4	96.4	88.5	0.9	90.6	72.8	32.3	92.7	84.6
	80대 이상 (130)	24.6	96.2	81.5	3.1	96.2	70.8	23.1	93.8	88.5
거주지	남구 (180)	23.3	98.9	78.9	2.8	61.1	51.1	34.4	93.9	85.0
	남동구 (162)	28.4	80.2	77.2	0.0	54.9	45.7	29.6	79.0	74.7
	부평구 (195)	33.3	99.0	98.5	0.5	70.8	68.7	28.7	94.4	92.8
	연수구 (81)	79.0	100.0	93.8	2.5	61.7	48.1	67.9	98.8	95.1
	서구 (131)	27.5	98.5	70.2	2.3	51.1	35.1	29.8	90.1	82.4
	계양구 (93)	17.2	100.0	90.3	1.1	68.8	46.2	6.5	98.9	90.3
	동구 (39)	43.6	97.4	97.4	0.0	64.1	61.5	30.8	100.0	100.0
	중구 (47)	38.3	100.0	100.0	0.0	63.8	61.7	74.5	100.0	100.0
	옹진군 (14)	0.0	100.0	85.7	0.0	71.4	7.1	0.0	92.9	64.3
	강화군 (58)	6.9	96.6	60.3	0.0	77.6	22.4	1.7	91.4	51.7

(19) 가장 중요한 복지 서비스

- 가장 중요한 복지서비스로 소득보장이 23.5%로 가장 높으며, 노인전문병원 등 의료서비스가 23.3%, 여가활동 지원서비스가 17.1% 등의 순으로 조사됨
- 연령대가 높아질수록 소득 보장과 더불어 의료서비스에 대한 중요 복지 서비스로 인식하는 것으로 나타남

[그림9-19] 가장 중요한 복지 서비스

[Base : 전체, n=1,000, 단위 : %]

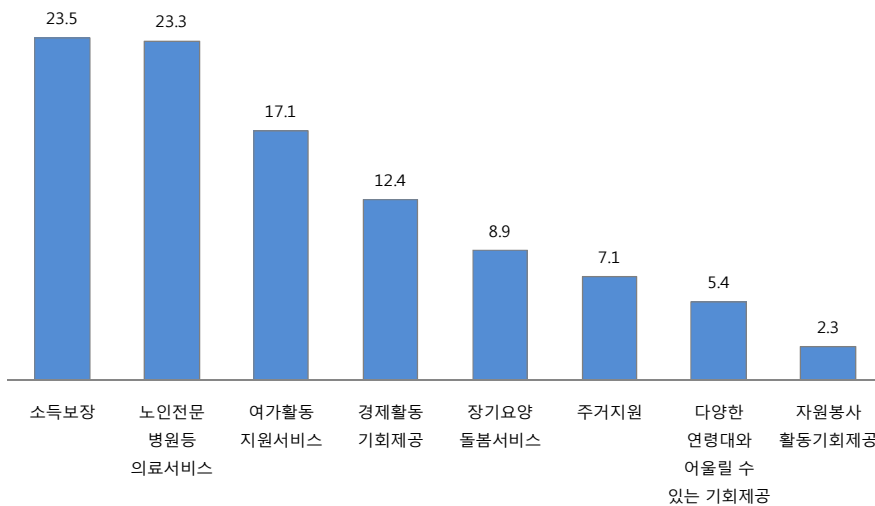

[질문 : 어르신께서 생각하시기에 가장 중요한 복지서비스가 무엇이라고 생각하십니까?]

<표 H6> 가장 중요한 복지 서비스

	사례수	소득보장	의료 서비스	여가활동 지원 서비스	경제활동 기회제공	장기요양 돌봄 서비스	주거 지원	다양한 연령대와 어울릴 수 있는 기회 제공	자원봉사 기회 제공
전체	(1,000)	23.5	23.3	17.1	12.4	8.9	7.1	5.4	2.3
성별	남성 (443)	24.4	23.5	16.5	13.1	6.8	8.1	4.3	3.4
	여성 (557)	22.8	23.2	17.6	11.8	10.6	6.3	6.3	1.4
연령대	60 대 (539)	23.4	19.3	18.6	14.5	8.9	7.1	5.9	2.4
	70 대 (331)	21.1	27.2	18.7	11.5	8.5	7.3	3.9	1.8
	80 대 이상 (130)	30.0	30.0	6.9	6.2	10.0	6.9	6.9	3.1
거주지	남구 (180)	20.0	33.9	13.9	12.2	7.8	3.3	5.6	3.3
	남동구 (162)	22.2	24.1	14.8	9.9	16.7	4.9	5.6	1.9
	부평구 (195)	10.8	23.1	17.9	13.3	8.7	12.8	9.7	3.6
	연수구 (81)	22.2	23.5	23.5	17.3	2.5	8.6	2.5	0.0
	서구 (131)	46.6	7.6	9.9	12.2	9.2	8.4	5.3	0.8
	계양구 (93)	11.8	36.6	10.8	18.3	11.8	4.3	4.3	2.2
	동구 (39)	28.2	17.9	10.3	15.4	7.7	10.3	2.6	7.7
	중구 (47)	34.0	12.8	19.1	10.6	6.4	12.8	2.1	2.1
	옹진군 (14)	42.9	21.4	35.7	0.0	0.0	0.0	0.0	0.0
	강화군 (58)	32.8	15.5	46.6	3.4	0.0	0.0	0.0	1.7

(20) 확충이 필요한 복지 서비스

- 확충이 필요한 복지서비스는 노인의료복지시설이 27.9%로 가장 높으며, 다음으로 노인주거복지시설이 17.3%, 인천 맞춤형 노후서비스가 13.1% 등의 순으로 조사됨
- 80대 이상은 주거복지시설의 확충이 필요하다는 응답이 상대적으로 높게 나타남

[그림9-20] 확충이 필요한 복지 서비스

[Base : 전체, n=1,000, 단위 : %]

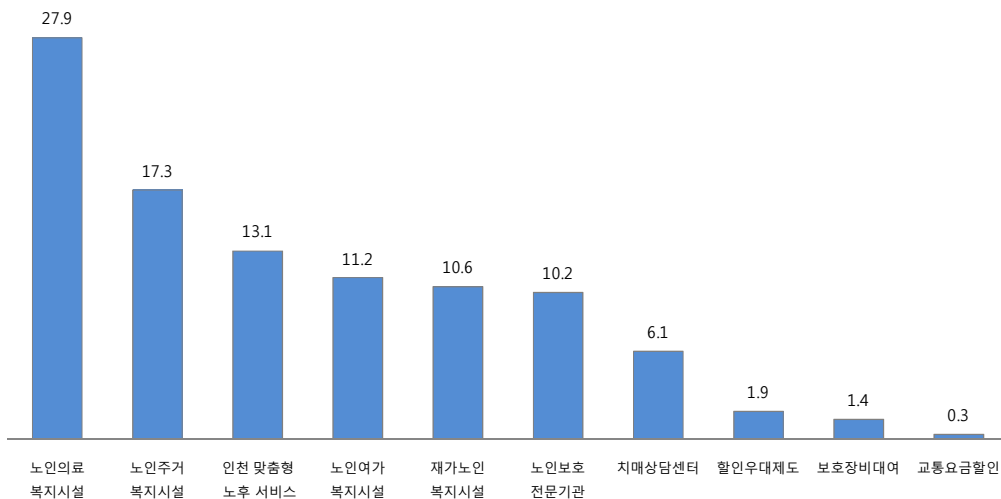

[질문 : 어르신께서는 앞으로 확충이 필요한 노인복지서비스 중 가장 시급한 것이 무엇이라고 생각하십니까?]

<표 H7> 확충이 필요한 복지 서비스

	사례수	노인의료 복지시설	노인주거 복지시설	인천 맞춤형 노후 서비스	노인여가 복지시설	재가노인 복지시설	노인보호 전문기관	치매 상담센터	활인 우대제도	보호장비 대여	교통요금할인	
전체	(1,000)	27.9	17.3	13.1	11.2	10.6	10.2	6.1	1.9	1.4	0.3	
성별	남성	(443)	29.3	17.8	14.2	10.2	9.5	9.3	5.9	1.4	1.8	0.7
	여성	(557)	26.8	16.9	12.2	12.0	11.5	11.0	6.3	2.3	1.1	0.0
연령대	60대	(539)	28.4	16.3	12.2	12.8	10.8	8.2	7.2	1.5	2.0	0.6
	70대	(331)	25.4	15.7	14.2	10.0	12.1	13.9	4.5	3.3	0.9	0.0
	80대 이상	(130)	32.3	25.4	13.8	7.7	6.2	9.2	5.4	0.0	0.0	0.0
거주지	남구	(180)	33.9	6.7	12.8	8.9	6.7	15.6	8.9	5.6	0.0	1.1
	남동구	(162)	22.8	18.5	23.5	8.0	8.0	10.5	4.3	1.9	1.9	0.6
	부평구	(195)	21.5	15.9	12.3	14.4	15.4	9.7	6.7	0.0	4.1	0.0
	연수구	(81)	33.3	18.5	8.6	11.1	12.3	3.7	12.3	0.0	0.0	0.0
	서구	(131)	25.2	36.6	6.1	9.2	4.6	9.9	4.6	2.3	1.5	0.0
	계양구	(93)	20.4	8.6	23.7	6.5	20.4	15.1	4.3	0.0	1.1	0.0
	동구	(39)	28.2	7.7	12.8	15.4	25.6	5.1	2.6	2.6	0.0	0.0
	중구	(47)	29.8	19.1	6.4	17.0	10.6	8.5	6.4	2.1	0.0	0.0
	옹진군	(14)	42.9	21.4	0.0	21.4	0.0	7.1	7.1	0.0	0.0	0.0
	강화군	(58)	50.0	24.1	1.7	19.0	1.7	1.7	0.0	1.7	0.0	0.0

(21) 노인인력개발센터 및 시니어클럽 운영 인지 여부

- 노인인력개발센터 및 시니어클럽 운영에 대해 43.0% 알고 있음
- 인지 여부는 남성이 47.3%로 여성보다 높으며, 연령대가 높을수록 인지 비율이 높아짐

[그림9-21] 노인인력개발센터 및 시니어클럽 운영 인지 여부

[Base : 전체, n=1,000, 단위 : %]

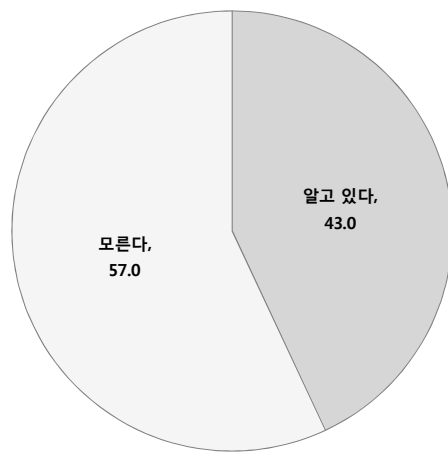

[질문 : 인천시에서 노인일자리 전담기관인 각 구의 『노인인력개발센터』 및 『시니어클럽』을 운영하고 있는 사실을 알고 계십니까?]

<표 H8> 노인인력개발센터 및 시니어클럽 운영 인지 여부

		사례수	알고 있다	모른다
전체		(1,000)	43.0	57.0
성별	남성	(443)	47.3	52.7
	여성	(557)	39.7	60.3
연령대	60 대	(539)	43.1	56.9
	70 대	(331)	43.5	56.5
	80 대 이상	(130)	41.5	58.5
거주지	남구	(180)	32.2	67.8
	남동구	(162)	58.0	42.0
	부평구	(195)	19.0	81.0
	연수구	(81)	67.9	32.1
	서구	(131)	25.2	74.8
	계양구	(93)	69.6	30.4
	동구	(39)	66.7	33.3
	중구	(47)	17.0	83.0
	옹진군	(14)	78.6	21.4
	강화군	(58)	75.9	24.1

(22) 가장 필요한 WHO 고령친화도시 구축 사업

○ 가장 필요한 WHO 고령친화도시 구축 사업으로 안전 및 고령친화시설이 28.4%(1순위)로 가장 높으며, 다음으로 주거편의환경이 20.6%, 교통 편의 환경이 16.9% 순으로 조사됨

[그림9-22] 가장 필요한 WHO 고령친화도시 구축 사업

[Base : 전체, n=1,000, 단위 : %]

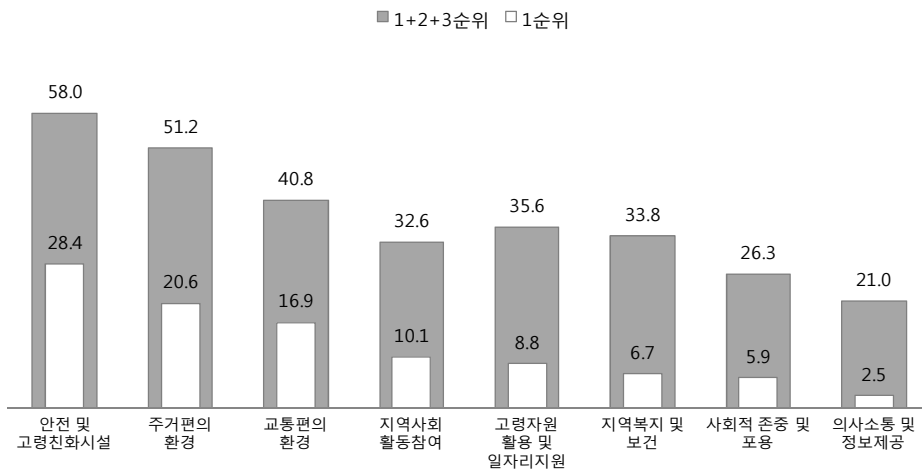

[질문 : 인천광역시는 WHO 고령친화도시 구축을 위하여 많은 사업을 계획하고 있습니다. 아래 8대 분야의 내용을 설명드르신 후, 어르신에게 가장 필요한 분야는 무엇인지 필요한 순서대로 3순위까지 선택하여 주세요]

<표 H9> 가장 중요한 복지 서비스 (1 순위)

구분	사례수	안전 및 고령친화시설	주거 편의환경	교통 편의환경	지역사회 활동참여	고령자원 활용 및 일자리지원	지역복지 및 보건	사회적 존중 및 포용	의사소통 및 정보제공
전체	(1,000)	28.4	20.6	16.9	10.1	8.8	6.7	5.9	2.5
성별	남성 (443)	27.6	18.3	17.4	10.2	10.2	7.9	6.6	1.8
	여성 (557)	29.1	22.4	16.5	10.1	7.7	5.7	5.4	3.1
연령대	60대 (539)	26.8	22.9	14.3	11.7	8.6	6.9	6.1	2.8
	70대 (331)	27.2	20.5	23.0	8.5	9.1	5.1	5.4	1.2
	80대 이상 (130)	38.5	11.5	12.3	7.7	9.2	10.0	6.2	4.6
거주지	남구 (180)	32.8	25.0	13.3	6.1	8.9	3.9	6.1	3.9
	남동구 (162)	22.8	22.8	18.5	8.6	12.3	9.9	3.7	1.2
	부평구 (195)	22.6	12.3	25.1	24.6	8.2	0.5	6.7	0.0
	연수구 (81)	34.6	19.8	13.6	12.3	11.1	0.0	6.2	2.5
	서구 (131)	58.0	14.5	8.4	3.8	9.2	0.0	4.6	1.5
	계양구 (93)	3.3	43.5	9.8	6.5	5.4	21.7	7.6	2.2
	동구 (39)	20.5	17.9	15.4	7.7	15.4	2.6	10.3	10.3
	중구 (47)	25.5	21.3	8.5	4.3	8.5	17.0	12.8	2.1
	옹진군 (14)	28.6	7.1	35.7	7.1	0.0	21.4	0.0	0.0
	강화군 (58)	22.4	12.1	34.5	1.7	0.0	19.0	1.7	8.6

2015년도 인천광역시 노인실태조사

03

요약

1. 가족 및 사회적 관계

- 부부와 함께 살고 있는 응답자의 비중이 62.0%로 가장 높게 나타났으며, 혼자서 살고 있는 비중이 17.4%로 나타남. 혼자 살게 된 이유는 ‘따로 사는 것이 편해서’가 72.4%로 가장 높게 나타났고, 자녀가 부양 능력이 없어서가 12.6% 등으로 나타났음. 혼자 생활하는 데 있어서 가장 큰 어려움은 외로움과 고독감이 43.7%로 가장 높게 나타남
- 따로 사는 것이 편하다는 것은 거시적 관점에서 보면 경제적인 문제가 근본적인 원인이 될 것이며 장기적인 경기침체가 노인들의 외로움과 고독감을 증대시키고 있다고 판단할 수 있음. 따라서 노인들의 경제적 자립을 위한 프로그램의 개발이 향후 다양화되고 그러한 프로그램들이 노인들에게 홍보되어야 할 것으로 판단됨
- 노인들의 과반수 이상은 자신과 배우자의 건강상태를 긍정적으로 생각하고 있으며 배우자와 자녀와의 관계도 좋은 편으로 인식하고 있음. 그러나 자녀로부터 도움을 받거나 주는 빈도는 높지 않은 것으로 나타나 관계가 좋더라도 충분히 상호적이지는 않은 것으로 파악됨

2. 가치관 및 삶의 만족도

- 이상적인 노후 생활비 마련 방법에 대해 질문한 결과, 본인 스스로 마련하는 것이 좋다는 응답이 60.3%로 가장 높게 나타났으며, 국가적 차원에서 보장해야 한다는 응답이 28.1% 순으로 나타나 국가 차원의 금전적 지원이 다소 필요한 것으로 판단됨

- 또한 노후에 자녀 중 적어도 한 명은 부모와 함께 살아야 한다고 생각하는지 여부를 질문한 결과, 69.8%가 그렇지 않다고 응답하여 노부모를 모시고 사는 형태의 전통적인 가족 형태는 점점 사라져갈 것으로 판단됨. 따라서 노인들이 자녀와 함께 살지 않으면서도 경제적으로 독립할 수 있도록 사회활동을 다방면으로 지원해야 함
- 노인학대를 경험한 적이 있는지 여부를 질문한 결과 98.9%의 응답자가 없다고 응답하여 노인학대의 빈도는 극히 낮은 것으로 확인됨. 노인학대를 경험한 사람들은 손자녀로부터 당한 비중이 54.5%로 가장 많고, 타인이 27.3%, 이웃이 18.2% 순으로 나타남. 노인학대를 당했을 경우, 그냥 참는다는 응답이 63.6%로 가장 많고, 가족이나 이웃에게 적극적으로 도움을 요청한다는 응답이 37.3% 순으로 나타남. 노인학대와 관련한 상담 및 신고를 할 수 있는 제도가 뒷받침되어야 할 것으로 판단됨
- 자살하는 이유에 대한 인식을 파악한 결과, 자살에 대해 생각해 본 적이 있는 응답자는 12.9%로 수준으로 나타남. 노인 자살 이유로는 경제적 어려움이 27.6%로 가장 많고, 가족과 불화문제가 20.0% 등으로 조사됨. 경제적/사회적 문제를 해결하기 위한 노인 일자리 제공 사업이 지속적으로 확대되어야 할 것으로 판단됨

3. 경제상태

- 현재 소득은 정부지원금, 근로소득, 자녀친척용돈 등이 높은 비중을 차지하는 것으로 나타나며 금융/부동산 소득은 낮은 비중으로 나타나 안정적이고 독립적인 수입을 올리지 못하는 것으로 판단됨. 부채를 지게 된 이유로는 주택마련이 59.7%로 가장 높아 주거문제에 대한 사회적 지원과 관심이 필요할 것으로 판단됨
- 월 평균 생활비는 150만원 이상 드는 사례가 가장 많으며 생활비를 본인과 배우자가 부담한다는 응답이 높게 나타나 안정적인 노인소득 지원에 대한 사회적 관심이

필요함. 가장 부담되는 생활비는 식비가 47.1%, 주거 관련비가 29.4%로 나타나 노인전용 주거공간 제공이나 노인을 위한 푸드뱅크(foodbank)와 같은 사회안전망이 확보될 필요성이 있음

4. 건강 및 기능상태

- 응답자의 지난 1년간 건강검진 경험을 질문한 결과, 83.2%가 건강검진을 받은 경험이 있는 것으로 나타났고, 없다는 응답은 16.8%로 나타남. 건강검진을 받지 않은 이유에 대해 질문한 결과, 별 이상이 없어 검진을 받을 필요가 없다고 생각되어서 41.6%로 가장 높게 나타남. 현재 앓고 있는 질병은 고혈압이 48.3%로 가장 높고 시력 약화가 41.3% 등의 순으로 조사되어 성인병에 대한 사회적 돌봄이 필요함. 또한 질병 치료를 위해서 진료비나 약값이 많이 든다는 응답이 20.3%로 가장 높아서 의료비에 대한 지원 또한 필요할 것으로 판단됨
- 의료비 주 부담자에 대해 질문한 결과, 스스로 부담하는 응답자가 63.0%로 가장 높으며, 자녀부담 34.3% 순으로 나타남. 자녀에게 의지하지 않고 스스로 의료 문제를 해결할 수 있도록 도움이 필요할 것으로 판단됨
- 요양의료시설 이용 시 자기부담금 지불 의향에 대해 질문한 결과, 10~29% 정도로 지불 의향이 있다는 응답자가 36.8%로 가장 높게 나타났으며, 30~49%가 26.6%, 10% 미만이 14.6% 등의 순으로 나타남

5. 경제활동 및 욕구

- 경제활동에 참여하고 있는 응답자는 42.2% 참여하는 것으로 나타났고, 여성에 비해 남성이 상대적으로 많이 참여하는 것으로 나타났으며 일자리 분야는 판매/영업이

31.5%로 가장 높게 나타났으며, 경비/수위/청소 28.4%, 운송/건설 관련업 19.3% 등의 순으로 나타남. 이들 업종에 대하여 고령자 고용 시, 세금감면 등의 혜택을 준다면 향후 노인 고용을 더욱 활성화시킬 수 있을 것으로 판단됨

- 일에 대한 불만족 이유에 대해 질문한 결과, 불안정한 고용상황이 48.8%로 가장 높게 나타났으며, 고된 노동 29.1%, 적은급여 22.1% 순으로 나타났으며 일을 하는 이유로는 생계비마련이 72.0%로 가장 높아 불안한 고용 상황에서도 생활비를 마련하고자 근로하는 노인들이 많은 것으로 확인됨
- 응답자가 일을 하지 않는 이유에 대해 질문한 결과, ‘건강이 좋지 않아서’가 27.3%로 가장 높게 나타났으며, ‘편하게 쉬고 싶어서’ 25.0% 등의 순으로 나타남 또한 일을 하지 않는 사람들의 39.6%만 일 할 의향이 있는 것으로 나타났고, 여성에 비해 남성이 상대적으로 일 할 의향이 있는 것으로 나타남. 향후 노인일자리 수요 예측시, 성별, 연령, 지역별로 일 할 의향을 고려할 필요가 있음
- 일을 하고 있는 응답자의 월 급여에 대해 질문한 결과, 월 100만원 이상이 51.5%로 가장 높게 나타났으며, 월 70만원 이상~100만원 미만이 20.7% 순으로 나타남. 일자리 구직 시에는 최소한의 임금 보장이 30.8%로 가장 필요한 것으로 조사됨. 전반적으로 150~200만원 수준의 생활비를 해결할 수 있는 안정적인 일자리의 확보가 향후 뒤따라야 할 것으로 판단됨
- 응답자의 지난 1년간 구직 방법에 대해 질문한 결과, 공공기관에서 개발한 노인일자리 의뢰가 45.7%로 가장 많고, 신문, 잡지, 컴퓨터 등을 검색하는 것을 선호하는 비중이 29.3% 순으로 나타남. 향후 노인 구직에 대한 정보제공 매체를 다변화할 필요가 있음

6. 여가·사회 활동

- 평균 TV시청 시간으로 4시간이 26.2%로 가장 많았으며 지난 1년간 49.7%가 여행 경험이 있는 것으로 나타남. 여행 시 가장 불편했던 점으로 여행경비부담이 39.2%로 가장 높은 것으로 나타남
- 사용가능한 컴퓨터가 있다는 응답은 48.9%로 나타났으며 컴퓨터 사용자 중에서는 일주일에 2-3회 사용한다는 응답이 25.1%로 가장 많았음. 성별로는 남성이 여성보다 컴퓨터 사용을 잘하는 편이고, 연령이 낮아질수록 컴퓨터 사용 능력이 높았음
- 향후 이용하고 싶은 여가프로그램으로 운동이나 건강관리 프로그램이 51.4%로 가장 많았으며, 다음으로 노래나 오락프로그램이 7.4%, 새로운 지식이나 교양 프로그램이 11.8% 등의 순으로 나타남. 향후 지금보다 다양한 여가 프로그램 개발이 필요할 것으로 판단됨

7. 생활환경 및 생활실태

- 현재 거주하고 있는 주택의 편리성에 대하여 묻는 질문에 전체 평균 66.4점으로 보통보다 약간 높은 수준으로 나타났으며 사용하는 난방 방식으로 도시가스가 92.5%로 가장 많았음. 향후 원하는 거주형태로 고령자 전용주거단지가 46.7%로 가장 많았으며, 다음으로 노인요양시설이 30.3% 순으로 나타나 공공 노인 주거단지에 대한 수요가 향후 증가할 것으로 판단됨. 또한 노인전용 주거시설 선택 시 고려사항으로 입주비용이 28.3%로 가장 많았으며, 다음으로 의료서비스 제공이 28.1%되어 주거와 의료의 함께 고려된 공공 노인 주거단지가 필요할 것으로 판단됨

8. 노인복지정책에 대한 인식과 욕구

- 경로당을 이용한다는 응답은 22.4% 수준으로 나타났으며 경로당을 이용하지 않는 이유로는 시간이 없어서가 32.2%이며, 좋은 프로그램이 없어서가 20.4%, 이용 노인과의 마음이 맞지 않아서가 18.2% 등의 순으로 조사됨. 향후 다양한 경로당 문화 프로그램이 갖춰져야 할 것으로 판단됨
- 노인사회활동지원사업에 참여 경험은 4.8%로 참여율이 낮으며 노인사회활동지원사업 만족도를 알아본 결과, 근무환경이 61.8점으로 가장 높으며, 근무 시간이 59.0점, 일의 형태가 58.3점, 월보수액이 48.6점으로 가장 낮아 향후 근무환경이나 애로사항을 파악하기 위한 별도의 조사 및 인터뷰가 뒤따라야 할 것으로 파악됨
- 가장 중요한 복지서비스로 소득보장이 23.5%로 가장 높으며, 노인전문병원 등 의료서비스가 23.3%, 여가활동 지원서비스가 17.1% 등의 순으로 조사됨. 연령대가 높아질수록 소득 보장과 더불어 의료서비스에 대한 중요 복지 서비스로 인식하는 것으로 나타남
- 노인인력개발센터 및 시니어클럽 운영에 대해 알고 있는 응답자의 비중은 43.0%로 절반에 못 미치는 수준임. 남성이 47.3%로 여성보다 더 잘 알고 있으며 향후 프로그램에 대한 홍보 활동이 확충되어야 할 것으로 판단됨
- 가장 필요한 WHO 고령친화도시 구축 사업으로 안전 및 고령친화시설이 28.4%(1순위)로 가장 높으며, 다음으로 주거편의환경이 20.6%, 교통 편의 환경이 16.9% 순으로 조사됨. 고령친화시설 확충과 주거편의 환경 개선, 교통편의 환경 개선을 우선 순위로 하여 향후 고령친화도시 구축 전략을 설계하는 것이 필요함

2015년도 인천광역시 노인실태조사

[부록] 설문지

통계법 제33조(비밀보호)에 의거 본 조사에서 개인의 비밀에 속하는 사항은 엄격히 보호됩니다.

2015년도 인천광역시 노인실태조사

안녕하십니까?

저희 『인천광역시노인인력개발센터』에서는 인천에 거주하는 노인 어르신들의 복지정책 수립에 필요한 기초 자료 수집을 위하여 “2015년도 인천광역시 노인실태조사”를 하게 되었습니다.

본 조사는 인천시 거주 노인들의 실태를 정확히 파악하여, 인천시의 고령화에 따른 변화 대응을 위한 정책개발 기초 자료를 구축, 인천시 노인복지 정책개발을 지원하는데 목적을 두고 있습니다.

특히 본 조사는 통계법 제26조에 따라 실시, 관리되고 조사표에 기입되는 모든 응답 내용은 통계법 제 33조와 제34조에 따라 통계목적에만 사용되고 그 비밀은 반드시 보장됩니다.

본 조사를 통하여 수집된 자료는 향후 인천광역시의 노인복지정책을 수립하는데 귀중한 참고자료로 활용될 것입니다. 이에 시간을 내어 협조해 주시면 대단히 감사하겠습니다.

2015년 10월



- 연구 기관 : 인천광역시 노인인력개발센터
- 조사 기관 : (주)사라홀딩스
- 조사 책임자 : 박 미 라 (02-541-9475)

ID	<input type="text"/>	연 령	①60세~64세	②65세~69세
조 사 원			③70세~74세	④ 7 5 세 ~ 7 9 세
피조사자			⑤80세~84세	⑥85세이상
성 별	① 남 ② 여			
거 주 지	①남구 ②남동구 ③부평구 ④연수구 ⑤서구 ⑥계양 ⑦동구 ⑧중구 ⑨옹진군 ⑩강화	연락처		
조사 일시				
검증 일시				
검증 결과				

I. 일반 특성 및 거주실태

SQ1. 어르신의 결혼 상태는 어떻게 되십니까?

- ① 유배우자 ② 사별 ③ 이혼 ④ 별거 ⑤ 미혼

SQ1-1. 귀하께서는 초혼이십니까? 아니면 재혼이십니까?

- ① 초혼 ② 재혼

SQ2. 어르신의 주거상태는 어떻게 되십니까?

- ① 자가 ② 전세 ③ 전월세 ④ 월세 ⑤ 무상 ⑥ 기타

SQ3. 어르신의 최종 학력은 어떻게 되십니까?

- ① 무학 ② 초등졸 ③ 중졸 ④ 고졸 ⑤ 대졸이상

SQ4. 어르신의 (생존) 자녀는 어떻게 되십니까?

아들 ()명, 딸 ()명

SQ5. 어르신의 (생존)손자녀는 어떻게 되십니까?

손자 ()명, 손녀 ()명

SQ6. 어르신의 (생존) 형제, 자매는 어떻게 되십니까?

형제 ()명, 자매 ()명

II. 노인의 가족 및 사회적 관계

QA1. 어르신의 가족 형태는 어떻게 되십니까?

- ① 혼자서 살고 있다. → **【QA1-1, QA1-2】**로
- ② 부부와 함께 살고 있다 **【QA2】**로
- ③ 결혼한 아들과 함께 살고 있다 **【QA2】**로
- ④ 결혼한 딸 부부와 함께 살고 있다 **【QA2】**로
- ⑤ 미혼자녀와 함께 살고 있다 **【QA2】**로
- ⑥ 손자부부와 함께 살고 있다 **【QA2】**로
- ⑦ 손자와 함께 살고 있다 **【QA2】**로
- ⑧ 형제 또는 친척과 함께 살고 있다 **【QA2】**로

QA1-1. 어르신께서 혼자 살게 된 이유는 무엇입니까?

- ① 따로 사는 것이 편해서 ② 경제적 능력이 있어서
- ③ 신체적으로 건강해서 ④ 자녀가 외지에 있어서
- ⑤ 자녀와 함께 살고 싶지 않아서 ⑥ 자녀가 부양 능력이 없어서
- ⑦ 고향을 떠나기 싫어서 ⑧ 자녀가 없어서 ⑨ 기타

QA1-2. 어르신께서 혼자 생활하는데 있어서 가장 큰 어려움은 무엇입니까?

- ① 경제적 궁핍함 ② 외로움과 고독감 ③ 식사
- ④ 주위의 시선 필요할 때 도움을 받지 못함 ⑤ 질병 ⑥ 없음

QA2. 어르신께서 가깝게 지내는 친인척은 몇 명입니까?

() 명

QA3. 어르신께서 가깝게 지내는 친구 분은 몇 명입니까?

() 명

QA4. 어르신께서는 자녀의 손자녀를 돌보고 있습니까?

- ① 그렇다. ② 아니다

QA5. 어르신께서는 현재 어떤 자녀와 함께 살고 계십니까?

- ① 장남 ② 차남 ③ 3남 이상 ④ 장녀 ⑤ 차녀 ⑥ 3녀 이상 ⑦ 손자녀 ⑧ 해당사항 없음.

QA6. 자녀와 함께 생활하는 이유는 무엇입니까? (★혼자 생활하시는 어르신은 질문에서 제외할 것)

- ① 자녀의 경제적 지원을 위해서. ② 자녀에게 일상생활 도움을 받기 위해. ③ 적막하고 외로워서.
- ④ 손자녀를 보살피기 위하여. ⑤ 자녀와 함께 사는 것이 당연해서. ⑥ 자녀의 미혼 혹은 이혼으로.
- ⑦ 기타.

QA7. 어르신의 배우자와의 관계는 어떻습니까? (★배우자 있는 분만 질문할 것)

- ① 매우 좋은 편 ② 좋은 편 ③ 좋지 않은 편 ④ 매우 좋지 않은 편

QA8. 어르신 배우자의 건강은 어떻습니까? (★배우자 있는 분만 질문할 것)

- ① 매우 건강한 편 ② 건강한 편 ③ 건강하지 않은 편 ④ 매우 건강하지 않은 편

QA9. 어르신께서 함께 살고 있는 자녀와의 관계는 어떻습니까? (★자녀 있는 분만 질문할 것)

- ① 매우 좋은 편 ② 좋은 편 ③ 좋지 않은 편 ④ 매우 좋지 않은 편

QA10. 어르신께서 가장 접촉이 빈번한 자녀 혹은 친인척과의 거리는 어떻습니까?

- ① 걸어서 10분 이내 ② 걸어서 10분~30분 이내 ③ 자동차로 30분 이내
- ④ 자동차로 30분~1시간 이내 ⑤ 자동차로 1시간~2시간 정도.
- ⑥ 자동차로 2시간~3시간 정도 ⑦ 자동차로 3시간 이상 ⑧ 해외거주

QA11. 어르신께서는 친인척과의 만남, 안부 전화 등(왕래빈도)은 얼마나 자주 하십니까?

- ① 거의 매일 ② 일주일 2,3회 ③ 일주일 1회 ④ 한달 1회 ⑤ 분기 1, 2회.
- ⑥ 년 1, 2회 ⑦ 왕래 없음

QB5. 어르신께서 생각하시기에 자녀와 좋은 관계를 위해 다음 중 가장 중요한 것이 무엇이라고 생각하십니까?

- ① 자녀와 부모가 함께 사는 것 ② 서로 가까이 사는 것 ③ 경제적으로 서로 도움 주고받기
- ④ 빈번한 연락, 방문 ⑤ 정서적 유대관계 ⑥ 비슷한 가치관 ⑦ 기타

QB6. 어르신께서는 다음 중 어떤 자녀와 노후 동거를 희망하십니까? (★자녀 있는 분만 질문할 것)

- ① 장남 ② 아들 ③ 장녀 ④ 딸 ⑤ 형편이 되는 자녀 ⑥ 마음이 맞는 자녀 ⑦ 기타

QB7. 어르신께서 재산이 있거나 있으시다면 희망하는 재산처리 방식은 다음 중 무엇입니까?

- ① 자녀 균등 배분 ② 장남에게 더 많이 ③ 장남에게 만
- ④ 딸 제외 아들에게만 골고루 ⑤ 부양을 책임지는 자녀에게 ⑥ 효도한 자녀에게
- ⑦ 경제적 사정이 나쁜 자녀에게 ⑧ 사회 환원 ⑨ 주택연금으로 전환
- ⑩ 기타

※ QB8~12. 해당하는 곳에 체크해주시기 바랍니다.

	매우 불만족	불만족	보통	만족	매우 만족
B8. 어르신께서는 본인의 건강상태에 만족하십니까?					
B9. 어르신께서는 본인의 경제상태에 만족하십니까?					
B10. 어르신께서는 배우자 분과의 관계에 만족하십니까?					
B11. 어르신께서는 자녀들과의 관계에 만족하십니까?					
B12. 어르신께서는 본인의 성생활에 만족하십니까?					

※ QB13~14. 해당하는 곳에 체크해주시기 바랍니다.

	전혀 중요하지 않다	중요하지 않다	보통	중요 하다	매우 중요 하다
B13. 어르신께서는 성생활 상담서비스에 대한 필요성에 대해 어떻게 생각하십니까?					
B14. 어르신께서 생각하시기에 삶에 있어서 종교의 중요도는 어떻다고 생각하십니까?					

QB15. 어르신께서는 노인학대를 경험하신 적이 있으십니까?

- ① 있다 【QB15-1】로 ② 없다 【QB16】로

QB15-1. 어르신께서 노인 학대를 경험한 상대는 누구입니까?

- ① 배우자 ② (손)자녀 ③ 친인척 ④ 이웃 ⑤ 타인

QB15-2. 어르신께서 만약 노인이 학대를 경험하면 어떻게 대응해야 한다고 생각하십니까?

- ① 노인보호전문기관, 경찰, 주민복지센터 등에 신고한다
- ② 가족이나 이웃에게 적극적으로 도움을 요청한다.
- ③ 그냥 참는다
- ④ 기타

※ QB16~17. 해당하는 곳에 체크해주시기 바랍니다.

	전혀 하지 않는다	가끔 한다	자주 한다	항상 한다
B16. 어르신께서는 자살에 대해 생각해 본적이 있습니까?				
B17. 어르신께서는 자살하려는 시도를 해 본적이 있습니까?				

QB18. 어르신들이 자살하는 이유에 대한 인식은 어떻게 되십니까?

- ① 건강과 질병문제 ② 가족과 불화문제 ③ 경제적 어려움
- ④ 배우자나 자녀의 죽음 ⑤ 가족의 무관심 ⑥ 우울증
- ⑦ 사회적 활동이 없어서 ⑧ 사회 내에서 역할이 없어서 ⑨ 기타

QB19. 어르신께서 희망하시는 본인의 장례방법은 다음 중 무엇입니까?

- ① 화장 ② 매장 ③ 아직 생각해보지 않았다 ④ 시신기증

QB20. 어르신의 종교는 다음 중 무엇입니까?

- ① 불교 ② 개신교(기독교) ③ 천주교 ④ 유교 ⑤ 원불교 ⑥ 기타 ⑦ 종교 없음

QB21. 어르신께서는 현재 생활 중 가장 어려운 점은 무엇입니까?

- ① 외로운 고독감 ② 지위약화 권위상실 ③ 건강질병문제
- ④ 근로상실 경제적 어려움 ⑤ 식사빨래 생활상 어려움 ⑥ 여가활동 프로그램부족
- ⑦ 가족갈등 돌봄 문제 ⑧ 손자녀양육의 어려움 ⑨ 별로 없음

QB22. 어르신의 현재의 걱정거리는 무엇입니까?

- ① 배우자와의 관계 ② 자녀와의 관계 ③ 친구와의 관계 ④ 건강 및 기능약화
- ⑤ 경제적 어려움 ⑥ 주거문제 ⑦ 소외 고독감 ⑧ 무료함 ⑨ 기타()

QB23. 어르신 우울척도에 따른 우울증에 대한 질문입니다. 해당 사항을 모두 선택하여주시요.

- ① 내 생활에 만족하지 못함 ()
- ② 활동이나 흥미가 없음 ()
- ③ 장애비전이 비관적임 ()
- ④ 맑은 정신으로 생활하지 못함 ()
- ⑤ 행복하지 않다고 생각함 ()
- ⑥ 생이 아름답지 않다고 생각함 ()

- ⑦ 가끔 낙담과 우울감 느낌 ()
- ⑧ 내 인생 가치 없다고 생각함 ()
- ⑨ 활력이 충만하지 못함 ()
- ⑩ 사소한 마음의 동요를 느낌 ()
- ⑪ 자주 울고 싶음 ()
- ⑫ 아침에 일어나는 것이 즐겁지 못함 ()
- ⑬ 결정내리는 것이 쉽지 않음 ()
- ⑭ 아침이 이전보다 편안하지 못함 ()

QB24. 어르신께서는 우울증 정도가 어떻게 된다고 생각하십니까?

- ① 정상 ② 경증 우울 ③ 우울증

QB25. 어르신께서는 어떠한 삶의 스타일을 지향하십니까?

- ① 안정되고 풍요로운 여가 생활 ② 자기 계발 ③ 일을 계속함
- ④ 사회 환원 ⑤ 가족 부양

IV. 경제상태

QC1. 어르신 본인 또는 배우자의 현재 소득여부는 어떻게 되십니까?	있다	없다
C1-1. 근로소득		
C1-2. 부동산소득		
C1-3. 금융소득(이자, 증권, 펀드 등)		
C1-4. 정부지원금		
C1-5. 자녀친척용돈		
C1-6. 기타(사적연금)등		

QC2. 어르신의 본인 또는 배우자의 현재 자산 유무는 어떻게 되십니까?	있다	없다
C2-1. 부동산		
C2-2. 금융		
C2-3. 부채		【QC4】로

QC3. 어르신 또는 배우자께서 부채가 있다면 그 부채를 지게 된 이유는 다음 중 무엇입니까?

- ① 생활비 마련 ② 사업자금 ③ 주택마련 ④ 의료비 마련 ⑤ 교육비 마련 ⑥ 기타

V. 건강 및 기능상태

QD1. 어르신께서는 자신의 건강이 어떻다고 생각하십니까?

- ① 매우 건강하다 ② 건강한 편이다 ③ 그저 그렇다 ④ 건강이 나쁜 편이다 ⑤ 건강이 매우 나쁘다

QD2. 어르신께서는 지난 1년 동안 건강검진을 받은 적이 있습니까?

- ① 있다 ② 없다

QD3. 건강검진을 받은 적이 없다면 그 이유는 무엇입니까?

- ① 거동이 불편해서 ② 시간이 없어서 ③ 돈이 없어서 ④ 검진 결과가 두려워서
- ⑤ 검진 결과를 믿을 수 없어서 ⑥ 별 이상이 없어 검진을 받을 필요가 없다고 생각되어서 ⑦ 기타

QD4. 어르신의 흡연여부는 어떻습니까?

- ① 현재 흡연 ② 과거 흡연, 현재 비 흡연 ③ 피운 적 없음

QD5. 어르신의 음주여부는 어떻습니까?

- ① 1년간 비 음주 ② 한 달 1회 미만 ③ 한 달 1회 ④ 한 달 2-5회
- ⑤ 일주일 2-3회 ⑥ 일주일 4-6회 ⑦ 매일

QD6. 어르신께서 현재 앓고 있는 질병은 무엇입니까? (해당 사항을 모두 골라주세요)

- ① 신경통 ② 고혈압 ③ 빈혈 ④ 중풍 ⑤ 위장병 ⑥ 당뇨병
- ⑦ 암 ⑧ 기관지염 ⑨ 골절 ⑩ 치질 ⑪ 심장병 ⑫ 신장병
- ⑬ 백내장 ⑭ 시력약화 ⑮ 청력약화 ⑯ 치통 ⑰ 만성요통 ⑱ 간질
- ⑲ 골다공증 ⑳ 기타

QD7. 어르신께서 현재 앓고 있는 질병의 기간은 어느 정도 되셨습니까? (대표적인 질병 1가지 선택)

- ① 1년 전 부터 지금까지 ② 2년 전 부터 지금까지 ③ 3년 전 부터 지금까지
- ④ 5년 전 이상 ⑤ 10년 전 이상부터

QD8. 어르신께서 질병치료에 있어 힘든 점은 무엇입니까?

- ① 병원에 갈수 없어 왕진이 필요하다
- ② 병원에 동행할 사람이 없다
- ③ 교통이 불편하고 교통비가 많이 든다
- ④ 진료비나 약값이 많이 든다
- ⑤ 오래 기다려야한다
- ⑥ 간호와 수발을 해 줄 사람이 없다
- ⑦ 특별한 어려움이 없다
- ⑧ 기타

QD9. 어르신께서 어려움이 생길 때 가장먼저 도움을 받는 사람은 누구십니까?

- ① 배우자 ② 자녀 ③ 형제자매부모 ④ 이웃 ⑤ 노인복지시설(사회복지사)
 ⑥ 동사무소 ⑦ 목사님,신부님 ⑧ 없다 ⑨ 기타

QD10. 어르신께서는 심각한 질병에 걸렸을 때 치료를 받아본 적이 있습니까?

- ① 있음 → 【QD10-1, QD10-2】로 ② 없음 【QD11】로

QD10-1. 어르신께서 심각한 질병에 걸렸을 때 치료를 받는 곳은 어디입니까?

- ① 종합병원 ② 개인병원 ③ 보건소 ④ 약국 ⑤ 기타

QD10-2. 어르신께서는 가장 심각한 질병에 걸렸을 때 치료를 받지 않은 이유는 무엇입니까?

- ① 돈이 없어서 ② 시간이 없어서 ③ 동반자가 없어서
 ④ 근처에 병원이 없거나 멀어서 ⑤ 병원을 갈만큼 심하지 않아서 ⑥ 기타

QD11. 어르신께서는 의료기관 이용 시 의료비 주부담자는 누구십니까?

- ① 자녀부담 ② 친인척 ③ 스스로부담 ④ 정부 ⑤ 기타

QD12. 어르신께서는 주로 식사를 하는 곳은 어디십니까?

- ① 가정 ② 식당 ③ 교회나 봉사단체 ④ 복지관식당 ⑤ 기타

QD13. 어르신께서는 규칙적인 식사를 하고 있습니까?

- ① 예 【QD14】로 ② 아니오 → 【QD13-1】로

QD13-1. 어르신께서 규칙적인 식사를 못하시는 이유는 무엇입니까?

- ① 돈이 없어서 ② 식사를 준비해 주는 가족이 없어서 ③ 건강이 좋지 않아서
 ④ 귀찮아서 ⑤ 기타

QD14. 어르신의 일상생활수행시 가족 또는 가족 외로부터 도움은 받고 있습니까?

- ① 도움 받고 있음 → 【QD14-1】로 ② 도움 받고 있지 않음 【QD15】로

QD14-1. 어르신의 일상생활 수행 시 도움을 받고 있는 사람은 누구입니까?

- ① 가족구성원(동거,비동거) ② 외부서비스(장기요양, 간병등) ③ 가족원+외부서비스

QD15. 어르신께서는 요양의료시설 이용시 자기부담금을 어느 정도 지불하실 의향이 있으십니까?

- ①지불할 의사가 없다 ②10% 미만 ③10%~29% ④30%~49%
 ⑤50%~69% ⑥70%~89% ⑦90% 이상

VI. 경제활동 및 욕구

QE1. 어르신께서는 소득이 있는 경제활동(지난 1주일간 1시간 이상 수입목적)참여를 하고 계십니까?

- ① 참여하고 있음 → 【QE1-1~8】으로
- ② 참여하고 있지 않음 → 【QE1-9】으로

QE1-1. 수입이 발생한 일자리가 어떤 종류의 일자리였습니까?

- ① 노인사회활동지원사업(노인일자리사업)
- ② 공공근로 및 취로사업(지방자치단체 시행)
- ③ 일반회사(급여가 신고)
- ④ 단순일용직(급여 미신고)
- ⑤ 배우나 또는 가족이 운영하는 사업체(용돈 대신)
- ⑥ 기타

QE1-2. 어르신께서 하신 일자리의 분야는 무엇입니까?

- ① 경비,수위,청소
- ② 가사,조리,음식
- ③ 농림어업
- ④ 판매/영업
- ⑤ 운송,건설 관련업
- ⑥ 공공,환경 관련
- ⑦ 기타

QE1-3. 근로를 제공한 시간은 어느 정도 이십니까?

- ① 일 2시간 주 5회(주당 10시간 근로)
- ② 일 4시간 주 3~4회(주당 12시간 근로)
- ③ 일 8시간 주 5회(주당 40시간 근로)
- ④ 주당 10시간 이하
- ⑤ 주당 40시간 이상

QE1-4. 근로를 제공하고 받은 월급여는 어느 정도 이십니까?

- ① 월 10만원 이상~20만원 미만
- ② 월 20만원 이상~30만원 미만
- ③ 월 30만원 이상~40만원 미만
- ④ 월 40만원 이상~50만원 미만
- ⑤ 월 50만원 이상~70만원 미만
- ⑥ 월 70만원 이상~100만원 미만
- ⑦ 월 100만원 이상

QE1-5. 어르신께서 현재하고 있는 일의 만족도는 어느 정도 이십니까?

- ① 매우불만족 【QE1-5-1】로
- ② 불만족 【QE1-5-1】로
- ③ 만족
- ④ 매우만족

QE1-5-1. 어르신께서 현재하고 있는 일에 대한 불만족 이유는 무엇입니까?

- ① 적은급여
- ② 불안정한 고용상황
- ③ 고된노동
- ④ 기타

QE1-6. 어르신께서 일을 계속하고 싶은 기간은 어느 정도 되십니까?

- ① 향후 1~2년
- ② 향후 3~4년
- ③ 향후 5~6년
- ④ 향후 7~8년
- ⑤ 향후 9~10년
- ⑥ 10년이상

QE1-7. 어르신께서 일을 하는 이유 1순위는 무엇입니까?

- ① 생계비마련
- ② 용돈마련
- ③ 사회참여
- ④ 건강증진
- ⑤ 소외감 해소
- ⑥ 자기발전
- ⑦ 손자녀 용돈
- ⑧ 소일거리
- ⑨ 기타

⑨ 직장내 포레노인이 많아야 함

QE2-6. 어르신께서 지난 1년간 일자리를 구하기 위한 노력방법은 무엇이었습니까?

모두 선택하여 주세요

- ① 공공기관에서 개발한 노인일자리 의뢰 ② 이웃 노인들의 정보를 통해
- ③ 신문, 잡지, 컴퓨터등 검색 ④ 기타(_____)

QE2-7. 어르신께서 일자리를 구하기 위해 가장 선호하는 경로는 다음 중 무엇입니까??

- ① 공공기관에서 개발한 노인일자리 의뢰 ② 이웃 노인들의 정보를 통해
- ③ 신문, 잡지, 컴퓨터등 검색 ④ 기타

QE2-8. 어르신께서는 직업 활동을 통해 수입이 생활하시는 데 충분해질 거라고 생각하십니까?

- ①전혀 그렇지 않다 ②그렇지 않다 ③보통이다
- ④그렇다 ⑤매우 그렇다

QE3. 귀하께서는 가계 재무관리에 대한 정보를 주로 어떤 경로를 통해 얻으십니까?

가장 중요한 순서대로 세 개까지 골라 주십시오.

1순위() 2순위() 3순위()

- ① 주변 사람들
- ② 신문, TV, 라디오 등의 광고
- ③ 신문, TV, 라디오 등의 기사 및 재테크 칼럼
- ④ 재테크관련 전문서적
- ⑤ 금융정보 제공 사이트 등 인터넷
- ⑥ 금융기관에서 제공하는 팜플렛이나 안내장
- ⑦ 금융기관의 직원 상담을 통해
- ⑧ 기타 ()

VII. 여가 · 사회 활동

QF1. 어르신 TV시청 여부 및 평균시청시간은 어떻게 되십니까?

- 1) 시청여부 ① 예 ② 아니오
- 2) 일 평균 시청시간 ()

QF2. 어르신께서는 지난 1년간 여행을 한 경험이 있습니까?

- ① 여행 경험 있음 ② 여행 경험 없음

QF3. 어르신께서 여행을 하게 된 경로는 어떻게 되십니까?

- ① 가족여행 ② 복지관 경로당의 단체여행 ③ 나 홀로 여행

QF4. 어르신께서 여행 시 가장 불편했던 점은 무엇이었습니까?

- ① 여행경비부담 ② 이동수단의 어려움 ③ 숙박의 어려움
- ④ 노인에 대한 편견 ⑤ 기타

QF5. 어르신께서는 사용가능한 컴퓨터가 있습니까?

- ① 컴퓨터 있음 ② 컴퓨터 없음

QF6. 어르신께서 하루 평균 컴퓨터 사용시간은 어떻게 되십니까?

- ① 매일 사용한다 ② 일주일에 2~3회 사용한다 ③ 한 달에 2~3회 사용한다
- ④ 사용하지 않는다

QF7. 어르신께서는 컴퓨터 사용능력이 어떻게 되십니까?

- ① 매우 능숙하게 사용한다 ② 잘 사용 하는 편이다 ③ 잘 사용하지 못하는 편이다
- ④ 전혀 사용하지 못한다

QF8. 어르신께서는 휴대폰을 사용하십니까?

- ① 사용 하고 있다. ② 사용하지 않는다.

QF9. 어르신께서는 휴대폰에서 '문자메시지'나 '사진 보내기' 방법을 알고 계십니까?

- ① 알고 있다. ② 모른다.

QF9-1. 컴퓨터 또는 휴대폰 사용법 교육을 수강하여 컴퓨터 또는 휴대폰을 활용하실 의사가 있습니까?

- ① 있다. ② 없다.

QF10. 어르신께서 하루일과를 주로 보내는 장소는?

- ① 집 ② 경로당 ③ 복지관 노인교실 ④ 종교단체(교회, 절) ⑤ 동네친구들과 함께 ⑥ 기타

QF11. 어르신께서는 현재 취미생활을 가지고 계십니까?

- ① 가지고 있다. ② 가지고 있지 않다.

QF12. 귀하의 취미는 다음 중 어떤 것입니까?

- ①체육활동(달리기/자전거타기/헬스/에어로빅/요가 등)
- ②문화활동(악기다루기/그림그리기/독서/바둑 등)
- ③공작활동(실뜨기/음식만들기/기타 만들기)
- ④기타

QF13. 어르신께서 취미가 없으신 이유는 무엇입니까?

- ①건강이 좋지 못하기 때문에
- ②경제적으로 힘들어서
- ③시간이 없어서
- ④기타

QF14. 어르신께서는 해보고 싶은 취미가 있으십니까 있으면 무엇이십니까? (취미생활 없는 사람만 응답)
()

※ QF15~22. 해당하는 곳에 체크해주시기 바랍니다.

	전혀 없다	1년 1~2회	6개월 1~2회	3개월 1~2회	월 1~2회	주 1~2회	거의 매일
F15. 어르신께서 종교활동 참여도는 어느 정도 입니까?							
F16. 어르신께서 친목단체 참여도는 어느 정도 입니까?							
F17. 어르신께서 봉사활동 참여도는 어느 정도 입니까?							
F18. 어르신께서 경로당 참여도는 어느 정도 입니까?							
F19. 어르신께서 노인대학 참여도는 어느 정도 입니까?							
F20. 어르신께서 취미활동모임 참여도는 어느 정도 입니까?							
F21. 어르신께서 노인복지시설 참여도는 어느 정도 입니까?							
F22. 어르신께서 시민단체/사회단체 참여도는 어느 정도 입니까?							

QF23. 어르신께서 여가활동을 못하고 있는 이유는 무엇입니까?

- ① 여가활동 장소가 없어서 ② 여가활동 시간이 없어서
- ③ 좋아하는 여가프로그램이 없어서 ④ 여가활동에 관심이 없어서
- ⑤ 여가활동에 대한 정보가 없어서 ⑥ 함께할 친구가 없어서
- ⑦ 경제적으로 힘들어서 ⑧ 집안일이 많아서
- ⑨ 건강이 좋지 못해서 ⑩ 기타

QF24. 어르신께서 향후 이용하고 싶은 여가프로그램은 무엇입니까?

- ① 새로운 지식이나 교양프로그램 ② 운동이나 건강관리 프로그램
- ③ 노래나 오락프로그램 ④ 여행관광 낚시프로그램
- ⑤ 사교 프로그램 ⑥ 사회봉사활동
- ⑦ 전통문화 프로그램 ⑧ 소득활동 직업교육 프로그램 ⑨ 기타

QF25. 어르신께서는 자원봉사활동을 하신 적이 있습니까? (자원봉사 활동 경험 유무에 대한 질문)

- ① 현재하고 있음 → 【QF25-1~2】로 ② 예전에 했지만 지금은 안함 → 【QF25-1~2】로
- ③ 전혀 해보지 않음 → 【QF25-3】로

QF25-1. 어르신께서 자원봉사활동을 하게 된 계기는 무엇입니까?

- ① 무료한 시간을 보내기위해 ② 사회에 기여하기 위해 ③ 가족이나 친지의 권유로
- ④ 건강을 지키기 위해 ⑤ 사회참여를 위해 ⑥ 기타

QF25-2. 어르신께서는 자원봉사활동의 만족정도가 어떻게 되십니까? 【QF26】로

- ① 매우불만족 ② 불만족 ③ 만족 ④ 매우만족

QF25-3. 어르신께서 자원봉사활동을 하지 않는 이유는 무엇입니까?

- ① 시간이 없어서 ② 건강이 좋지 못해서 ③ 하고 싶지 않아서
④ 필요성을 느끼지 못해서 ⑤ 심리적 부담 때문에 ⑥ 봉사할 곳이 없어서 ⑦ 기타

QF26. 어르신께서는 향후 자원봉사활동에 참여할 의향이 있습니까?

- ① 자원봉사 참여의향 있음→ 【QF26-1,2,3】로!! ② 자원봉사 참여의향 없음 【QG1】로

QF26-1. 어르신께서 참여하고 싶은 자원봉사유형은 무엇입니까?

- ① 단순노동형 자원봉사 ② 전문기술(사회복지, 공공기관 등) 활용형 자원봉사 ③ 활동종류무관

QF26-2. 어르신께서 자원봉사 활성화를 위해서 필요한 것은 무엇입니까?

- ① 자원봉사 활동홍보 ② 자원봉사 활동장소 정보제공
③ 노인자원봉사활동 프로그램개발 ④ 노인자원봉사지원 확대 ⑤ 기타

QF26-3. 노인자원봉사활동 지원을 위해 필요한 것은 무엇입니까?

- ① 교통비 식비지원 ② 자원봉사교육 ③ 자원봉사 사고대비 보험가입

VIII. 생활환경 및 생활실태

QG1. 어르신께서 현재 거주하고 있는 주택의 유형은 무엇입니까?

- ① 단독주택 ② 아파트 ③ 연립주택 ④ 다세대주택 ⑤ 쪽방
⑥ 비거주용 건물 내 주택 ⑦ 판자집 비닐하우스 ⑧ 기타

QG2. 어르신께서 현재 거주하고 있는 주택은 어느 정도 편리하십니까?

- ① 매우불편하다 ② 불편한 편이다 ③ 편리하다 ④ 매우편리하다

QG3. 어르신께서 공동으로 사용하시는 공간이 있으십니까?

- ① 없음 ② 주방 ③ 화장실 ④ 욕실

QG4. 어르신께서 사용하시는 화장실의 종류는 어떻게 되십니까?

- ① 수세식 ② 재래식

QG5. 어르신께서 사용하시는 난방 방식은 무엇입니까?

- ① 중앙난방 ② 지역난방 ③ 도시가스 ④ 기름보일러 ⑤ 프로판가스
⑥ 전기보일러 ⑦ 연탄보일러 ⑧ 재래식아궁이

QG6. 어르신께서 가장불편하다고 생각된 공간은 어디입니까?

- ① 현관 ② 복도 ③ 계단 ④ 주방 ⑤ 화장실 ⑥ 욕실 ⑦ 침실
- ⑧ 거실 ⑨ 베란다 ⑩ 조명 ⑪ 문턱 ⑫ 환기 ⑬ 기타

QG7. 어르신께서는 건강이 좋지 않아 타인의 도움을 받아야 한다면 원하는 거주형태는 무엇입니까?

- ① 고령자 전용주거단지 ② 그룹 홈 ③ 혼자 살다 경로당이용 ④ 노인요양시설 ⑤ 기타

QG8. 어르신께서는 요양의료시설 이용시 자기부담금을 어느 정도 지불하실 의향이 있으십니까?

- ①지불할 의사가 없다 ②10% 미만 ③10%~29% ④30%~49%
- ⑤50%~69% ⑥70%~89% ⑦90% 이상

QG9. 어르신께서는 노인전용 주거시설 선택 시 고려해야할 사항은 무엇입니까?

- ① 입주비용 ② 의료서비스제공 ③ 편리한 입지 ④ 레저생활여건
- ⑤ 입주시설편리성 ⑥ 운영기관 공신력 ⑦ 입주노인층수준 ⑧ 가족거주지와 거리

QG10. 어르신께서는 노인전용 주거시설에 입주하실 의향이 있으십니까?

- ①입주할 의향이 있다. 【QG11】로 ②입주 의향이 없다. 【QG10-1】로

QG10-1. 어르신께서는 노인전용 주거시설에 입주하고 싶지 않은 이유는 무엇입니까?

- ① 입주할 경제적 능력 부족 ② 노인끼리 생활이 싫어서 ③ 현재살고 있는 집 만족
- ④ 자녀와 떨어져 살기 싫어서 ⑤ 사회적인식이 좋지 않아서 ⑥ 왠지 거부감 때문에 ⑦ 기타

QG11. 어르신께서 생각하시기에 가장 바람직한 노인주거정책방안이 무엇이라고 생각하십니까?

- ① 전세금융자금 지원 ② 임대료, 관리비지원 ③ 재가복지 의료서비스지원
- ④ 고령자전용 임대주택공급 ⑤ 신체적 불편해소위한 주택개조 ⑥ 기타

QG12. 어르신께서는 현재 거주지에서 향후 이사갈 계획이 있으십니까?

- ①그렇다 ②아니다

QG13. 이사를 가실 예정이라면 그 이유는 무엇입니까?

- ①손자/손녀의 양육과 관련한 이유
- ②주거 환경과 관련한 이유(채광, 전기, 수도 등)
- ③전세계약 만료 등 임대와 관련한 이유
- ④기타

IX. 노인복지정책에 대한 인식과 욕구

QH1. 어르신께서는 경로당 이용을 하십니까?

- ① 이용한다 → 【QH1-1,2】로!! ② 이용하지 않는다 → 【QH1-3】로!!

QH1-1~2. 경로당 이용 만족도 문항	전혀 만족하지 않는다	대체로 만족하지 않는다	대체로 만족한다	매우 만족한다
H1-1-1. 경로당 프로그램에 만족하십니까?				
H1-1-2. 경로당 프로그램 방문시간에 만족하십니까?				

QH1-3. 어르신께서 경로당을 이용하지 않는 주된 이유는 무엇입니까?

- ① 시설이 좋지 않아서 ② 좋은 프로그램이 없어서 ③ 거리가 멀어서
④ 이용노인과 마음이 안맞아서 ⑤ 시간이 없어서 ⑥ 몸이 불편해서 ⑦ 기타

QH2. 어르신께서는 노인사회활동지원사업(노인일자리사업)에 참여하고 계십니까?

- ① 참여한다 → 【QH2-1~4】로!! ② 참여하지 않는다 → 【QH2-5】로!!

QH2-1~4. 노인사회활동지원사업(노인일자리사업)의 만족도	전혀 만족하지 않는다	대체로 만족하지 않는다	대체로 만족한다	매우 만족한다
H2-1. 월보수액에 만족하십니까?				
H2-2. 일의형태에 만족하십니까?				
H2-3. 근무환경에 만족하십니까?				
H2-4. 근무시간에 만족하십니까?				

QH2-5. 어르신께서는 노인사회활동지원사업(노인일자리사업)에 참여하지 않는 이유에 대해 어떻게
생각하십니까?

- ① 선정조건에 부합하지 않아서 ② 참여할 필요성을 못 느껴서
③ 참여방법을 몰라서 ④ 건강이 좋지 않아서
⑤ 거리가 너무 멀어서 ⑥ 원하는 일자리가 없어서
⑦ 보수가 너무 적어서 ⑧ 가족이 원하지 않아서
⑨ 시간이 없어서 ⑩ 기회가 없어서

QH3. 어르신께서는 노인복지시설 이용을 하십니까?

- ① 이용 한다 → 【QH3-1-1~7, QH3-2-1~5】로!! ② 이용하지 않는다 → 【QH3-3】로!!

QH3-1/1~7. 노인복지시설의 이용 만족도 문항	전혀 그렇지 않다	대체로 그렇지 않다	대체로 그렇다	매우 그렇다
H3-1-1. “이용하는데 부담 없이 편한 곳이다”				
H3-1-2. “이용하면서 친구가 많아졌다”				
H3-1-3. “프로그램에 참여 하는것이 도움이 된다”				
H3-1-4. “이용이후로 내 삶이 나아졌다”				
H3-1-5. “프로그램 참여로 적절한 시간활용이 되었다”				
H3-1-6. “노인복지시설을 계속 이용할 것이다”				
H3-1-7. 노인복지시설 프로그램에 전반적으로 만족하고 있다”				

QH3-2/1~7. 노인복지시설의 경로식당이용 만족도 문항	전혀 그렇지 않다	대체로 그렇지 않다	대체로 그렇다	매우 그렇다
H3-2-1. 음식은 “깨끗하고 청결하다” 라고 생각하십니까?				
H3-2-2. 음식은 “다양하다” 라고 생각하십니까?				
H3-2-3. 음식은 “맛있다” 라고 생각하십니까?				
H3-2-4. 음식은 “마음껏 먹을 수 있다” 라고 생각하십니까?				
H3-2-5. 음식은 “전반적으로 만족한다” 라고 생각하십니까?				

QH3-3. 어르신께서는 노인복지시설을 이용하지 않는 이유에 대해 어떻게 생각하십니까?

- ① 시설이 좋지 않아서 ② 좋은 프로그램이 없어서 ③ 거리가 멀고 교통이 불편해서
- ④ 이용하는 노인과 맞지 않아서 ⑤ 가입비 월회비가 부담되어서 ⑥ 시간이 없어서
- ⑦ 몸이 불편해서 ⑧ 연령이 안되어서

※ QH4~5. 해당하는 곳에 각각 체크해주시기 바랍니다.

QH4. 노인소득보장정책에 대한 질문입니다.	내용을		현재		향후	
	안다	모른다	이용한다	안한다	이용한다	안한다
H4-1. 기초노령연금						
H4-2. 공공근로 및 취로사업						
H4-3. 노인사회활동지원사업(노인일자리사업)						
H4-4. 주택연금						

QH5. 노인복지서비스에 대한 질문입니다.	내용을		현재		향후	
	안다	모른다	이용한다	안한다	이용한다	안한다
H5-1-1~3. 노인주거복지시설						
1-1. 양로시설						
1-2. 노인공동생활가정						
1-3. 노인복지주택						
H5-2-1~3. 노인의료복지시설						
2-1. 노인요양시설						
2-2. 노인요양공동생활가정						
2-3. 노인전문병원						
H5-3-1~6. 노인여가복지시설						
3-1. 노인종합문화회관						
3-2. 노인복지관						
3-3. 노인문화센터						
3-4. 경로당						
3-5. 노인(대학)교실						
3-6. 노인휴양소						
H5-4-1~4. 재가노인복지시설						
4-2. 방문요양서비스						
4-2. 주·야간보호서비스						
4-3. 단기보호서비스						
4-4. 방문목욕서비스						
H5-5. 노인보호전문기관						
H5-6. 치매상담센터						
H5-7-1~4. 인천맞춤형노후서비스						
7-1. 장수축하금 지급						
7-2. 기초노령연금 지급						
7-3. 무료급식 및 식사배달						
7-4. 노인돌봄 서비스						
7-5. 안부전화용 사랑의 안심폰						
7-6. 노인건강증진사업(저속독 노인 건강진단)						
7-7. 노인건강증진사업(저속독 노인 목욕비지원)						
7-8. 합독(맞선)사업						
H5-8. 보장구무료대여						
H5-9. 교통요금할인						
H5-10. 할인우대제도						

QH6. 어르신께서 생각하시기에 가장 중요한 복지서비스가 무엇이라고 생각하십니까?

- ① 소득보장 ② 여가활동 지원서비스
- ③ 장기요양 돌봄서비스 ④ 노인전문 병원등 의료서비스
- ⑤ 경제활동 기회제공 ⑥ 주거지원
- ⑦ 자원봉사 활동기회제공 ⑧ 다양한 연령대와 어울릴 수 있는 기회제공
- ⑨ 기타

QH7. 어르신께서는 앞으로 확충이 필요한 노인복지서비스 중 가장 시급한 것이 무엇이라고 생각하십니까?

- ① 노인주거복지시설 ② 노인의료복지시설 ③ 노인여가복지시설
- ④ 재가노인복지시설 ⑤ 노인보호전문기관 ⑥ 치매상담센터
- ⑦ 인천 맞춤형 노후 서비스 ⑧ 보호장비대여 ⑨ 교통요금할인
- ⑩ 할인우대제도

QH8. 어르신께서는 ‘노인 취업 알선’과 ‘노인일자리 개발 및 보급’, ‘노인일자리 수행’, ‘노인일자리사업 관련 교육 및 훈련’ 등 노인고용 정책의 활성화를 도모하기 위하여 인천시에서 노인일자리 전담기관인 각 구의 『노인 인력개발센터』 및 『시니어클럽』을 운영하고 있는 사실을 알고 계십니까?

- ① 알고 있다. ② 모른다.

QH9. 인천광역시는 WHO 고령친화도시 구축을 위하여 많은 사업을 계획하고 있습니다. 아래 8대 분야의 내용을 설명들으신 후, 어르신에게 가장 필요한 분야는 무엇인지 필요한 순서대로 3순위까지 선택하여 주세요

1순위() 2순위() 3순위()

8대분야	내 용
① 안전 및 고령친화시설	도시기반시설의 안전성, 접근성 향상으로 삶의 질 제고 잘 정비된 안전한 녹지, 규칙적으로 정비된 휴식처(의자 등), 경찰의 순찰, 건물 접근성, 공중화장실 등
② 교통편의환경	이용이 쉽고 저렴한 대중교통 편의환경 구축 목적지 교통 연계, 고령친화적 차량, 고령자 특화 서비스, 노약자 우대석 등
③ 주거편의환경	고령친화적 주거시설 설계를 통해 편안한 삶구현 고령자에게 적절한 비용, 수도.가스 등 필수서비스 제공, 화장실 등의 무장애설계, 고령자에 맞는 주택개조.유지보수 등
④ 지역사회활동참여	가족.사회.문화.종교.여가활동 증진으로 사회적 소속감 증대 무료.공개 행사 다양화, 지역행사 세대동참, 잘 정비된 참여시설, 행사 정보 제공, 고립 방지 등
⑤ 사회적 존중 및 포용	고령자 이미지 향상을 위한 홍보 및 교육 고령자 선호에 따른 서비스, 고령자 이미지 제고, 정기적인 세대화합행사, 학교에서 고령자내용 교육, 고령자 참여강화 등
⑥ 고령자원활용 및 일자리지원	일자리 기회 확대를 통해 고령자의 시민참여, 지역사회 공헌 자원봉사 기회제공, 고용기회 확대, 고령자 직업훈련 기회제공, 시민참여 접근성 확보, 각종 위원회 고령자 참여 등
⑦ 의사소통 및 정보제공	고령자의 특성을 반영한 다양한 정보제공체계 구축 다양한 정보제공, 욕구를 고려한 정보제공, 공식문서 등의 큰 글자, 쉬운 용어 사용, 고령자 정보도우미 배치 등
⑧ 지역복지 및 보건	충분한 의료서비스를 통한 고령자의 건강 및 자립 증대 지역적 분포에 따른 접근성, 충분한 묘지 확보, 재가노인복지서비스 제공, 전 연령대의 자원봉사체계, 긴급지원 등

설문에 응해주셔서 감사합니다.

2015년도 인천광역시 노인실태조사 최종보고서

. 발행연월일

2015년 12월 인쇄

2015년 12월 발행

인천광역시

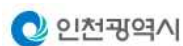

. 발 행 처

인천광역시 노인인력개발센터



. 발 행 인

인천광역시 노인정책과

인천광역시 노인인력개발센터 기획경영팀

[22101] 인천광역시 남구 석정로 229번길
제물포스마트타운 3층 인천광역시노인인력개발센터

☎ (032) 886-1855 Fax (032) 886-1856

